RAS COSTRUTTORI DI CERTEZZE.

LA STAMPA

MERCOLEDÌ 20 MARZO 2002. ANNO 136. N. 77. € 0,90 IN ITALIA (PREZZI TANDEM ED ESTERO IN ULTIMA) • SPEDIZIONE ABB. POSTALE 45% ART. 2 COMMA 20/B LEGGE 662/96 - TO • www.lastampa.it

RAS COSTRUTTORI DI CERTEZZE.

UCCISO MARCO BIAGI, COLLABORATORE DEL MINISTERO DEL WELFARE E AUTORE DEL «LIBRO BIANCO» SUL LAVORO. DUE UOMINI GLI HANNO SPARATO SOTTO CASA A BOLOGNA

RITORNA IL TERRORISMO

La vittima era senza scorta dalla fine del 2001. Insieme al ministro Maroni aveva chiesto di riaverla. Una sua recente lettera: «Lo Stato non ha appreso la lezione del delitto D'Antona». La moglie e i due figli hanno visto il corpo a terra dalla finestra

UNA MORTE ANNUNCIATA

Luigi La Spina

ANCORA una volta, un attentato feroce e altamente simbolico cerca di sconvolgere la democrazia italiana. In un momento molto delicato di confronto politico e sociale, alla vigilia di una manifestazione sindacale che si annuncia imponente, un gruppo di assassini replica, con una inquietante somiglianza, il copione di un'altra drammatica vicenda, quella del delitto D'Antona.

Il professor Marco Biagi, consulente del ministro Maroni, economista da tutti molto stimato, collaboratore e amico anche dell'ex presidente del Consiglio Romano Prodi, era in prima fila nello studio di quella riforma del mercato del lavoro, di cui le modifiche annunciate dal governo sull'articolo 18 costituiscono solo una piccola parte. Pur con la serenità e la competenza del tecnico che offre alla politica il valore dell'approfondimento scientifico, Biagi si era battuto con chiarezza per la necessità di questa riforma. Poteva costituire perciò uno degli obiettivi principali di un terrorismo spietato che sembra accanirsi, come fu per D'Antona, soprattutto contro gli esperti, i consulenti del mondo del lavoro.

A questo proposito, stupisce che una persona con un profilo professionale così a rischio, non fosse adeguatamente protetta. Proprio pochi giorni fa, un rapporto dei servizi segreti, pur non facendo esplicitamente il suo nome, segnalava il pericolo di possibili attentati contro collaboratori del ministro Maroni. Una segnalazione che evidentemente non è stata valutata con la necessaria attenzione.

Il dolore per un delitto così barbaro e l'angoscia per un clima politico e sociale così delicato dovrebbero imporre alla classe dirigente del nostro paese uno scatto di responsabilità e una profonda riflessione. Occorre innanzitutto evitare speculazioni partitiche su un attentato gravissimo. Alcuni commenti ieri sera, sia pure sull'onda di una comprensibile immediata emozione, purtroppo non hanno dato il buon esempio. Il momento è così difficile che non si possono tollerare intemperanze verbali, accuse gratuite, oscure minacce.

Governo e sindacati, poi, davanti alla nuova innocente vittima di un terrorismo assassino dovrebbero fare, entrambi, un passo indietro. Crediamo sia ancora possibile, soprattutto in una situazione così drammatica, valutare con doveroso senso di responsabilità le conseguenze di uno scontro sociale che si annuncia molto pericoloso. Il filo di un compromesso ragionevole, che non trasformi un normale confronto di idee sul futuro sviluppo della nostra società e sul lavoro dei nostri figli in una assurda guerra sociale, si può e si deve ancora trovare. Potrebbe essere l'omaggio più giusto per celebrare la memoria di una nuova vittima di una disperata ossessione omicida.

Il professor Marco Biagi, 52 anni, consulente del ministero del Welfare e autore del «libro bianco» sul lavoro è stato assassinato ieri sera da due terroristi, che lo aspettavano sotto casa a Bologna. Nella tarda serata di ieri, l'attentato non era ancora stato rivendicato. DA PAGINA 3 A PAGINA 5

Le prime indagini sul luogo del delitto nel centro di Bologna

SERVIZI

L'UOMO CHE CREDEVA NELLE RIFORME

«Dal patto di Milano» al congresso della Margherita alla collaborazione con il governo per l'articolo 18

Francesco Manacorda A PAGINA 2

LE NUOVE BRIGATE ROSSE

La tecnica dell'agguato ricorda quella del commando che rilanciò le Br nel '99

Francesco Grignetti A PAGINA 2

D'AMATO: IL FRUTTO DELLA DENIGRAZIONE. OGGI SCIOPERO GENERALE DI 2 ORE, MANIFESTAZIONE A BOLOGNA

Berlusconi: «L'odio porta violenza»

Ciampi: orrore e sdegno. Cofferati: un atto di barbarie

RUTELLI

«IN QUEL MINISTERO QUALCOSA NON VA»

Il leader della Margherita «La violenza degli assassini di Biagi non riuscirà a piegare la nostra libertà di giudizio per il governo la politica, il sindacato»

Fabio Martini A PAGINA 5

PRODI

« IL MIO AMICO DI BICICLETTA»

«Era un uomo bipartisan Avevamo collaborato a lungo: la sua competenza era straordinaria E' l'ultimo tratto di una linea oscura che ci accompagna da anni»

Enrico Singer A PAGINA 2

ROMA. «Orrore e sdegno». E' stata questa la prima reazione del presidente della Repubblica Ciampi all'assassinio di Marco Biagi. Ciampi si è messo immediatamente in contatto coi ministri dell'Interno Scajola e del Welfare Maroni.

Il presidente del Consiglio Berlusconi ha detto che «bisogna uscire dalla spirale dell'odio politico e da un funesto linguaggio degno di una guerra civile». «Nel conflitto sociale e politico - ha aggiunto il premier - occorrono ragionevolezza, senso della misura e la massima unità possibile tra coloro che hanno a cuore le libere istituzioni di un paese libero. Bisogna smettere di considerare nemici gli avversari».

Ferma anche la condanna da parte dei sindacati. Il leader della Cgil Cofferati ha definito l'assassinio «un ulteriore atto di barbarie», spiegando che siamo di fronte a un terrorismo non debellato che punta ad alterare le regole e le dinamiche della democrazia». Il numero uno della Cisl Pezzotta ha sostenuto che adesso «molte cose cambieranno: valuteremo con attenzione il tipo di mobilitazione e di manifestazioni che dovremo fare, come riprendere un dialogo». Secondo il segretario della Uil Angeletti «Marco Biagi è stato assassinato per le idee che aveva. È come se avessero sparato a tutti gli uomini liberi». Oggi sciopero generale di due ore e di quattro a Bologna dove si terrà una manifestazione contro il terrorismo.

Il presidente di Confindustria D'Amato ha parlato infine di «una morte annunciata» frutto di «una campagna di denigrazione».

SERVIZI ALLE PAGINE 4 E 5

COGNE

«QUALCUNO VUOLE INCASTRARMI»

Anna Maria Franzoni prendeva psicofarmaci Chiesta la perizia psichiatrica

Enrico Martinet A PAGINA 9

IMMIGRATI

TRE NAVI DI PROFUGHI VERSO L'ITALIA

Il Quirinale: prevalga lo spirito umanitario Bossi: un commissario straordinario, subito

Magri, Martini, Padovani, Ruotolo ALLE PAG. 6 E 7

Prestito Personale.

a Dipendenti, Autonomi, Pensionati, Casalinghe e Agricoltori

fino a 7.500,00 €uro in 1 ora dall'avvio della pratica

800-929291

Dal Lunedì al Venerdì dalle 8.00 alle 21.00 Sabato dalle 9.00 alle 19.00

FORUS

www.forusfin.it

BUONGIORNO di Massimo Gramellini

Tifosi da alcova

IL Flamengo, che è un po' la Juventus del Brasile, nell'ultimo mese e mezzo ha venduto solo 73.000 biglietti allo stadio ma ben 752.000 confezioni di preservativi con il suo nome. Il calo del pubblico si accompagna a quello delle nascite: è il modello occidentale che avanza, anche in un paese in cui ci eravamo abituati a immaginare che le tribune e le culle fossero sempre esaurite. I profilattici coi colori sociali sarebbero un affarone pure da noi (strano che Galliani e soci non ci abbiano ancora pensato), ma dimostrano che il tifo è stato ormai sublimato a fatto simbolico. I tifosi comprano il cappellino, i distintivi e ora persino i preservativi della squadra del cuore. Ma la domenica, a meno che non siano primi in classifica, si dimenticano di andare alla partita. Perché costa troppo, perché è più comodo guardarla in tv con la scheda pirata, perché le moviole offrono già abbastanza argomenti per parlarne con cognizione di causa in ufficio il giorno dopo.

Questo senso di appartenenza che non implica più una pratica costante è fenomeno tipico della modernità e si estende a ogni punto fermo della vita. La religione (ci si riempie di santini di padre Pio e poi non si va a Messa), il coniuge (adorato a parole, trascurato nei fatti), le amicizie, l'acquisto del giornale preferito, la capatina al cinema: riti che si frequentano più saltuariamente, pur non essendo affatto diminuito il desiderio di considerarli decisivi per definire la nostra personalità. Basta che non costino troppa fatica.

LA TUA CASA IN COSTA AZZURRA

MENTONE: Villa Flora, ultimo appartamento nuovo in lussuosa villa d'epoca a 60 metri dal mare. Prezzo Affarel

CAP MARTIN: Limite Montecarlo, Beach e Sporting, lussuosissima residenza in dimora esclusiva sul mare.

NIZZA: Mini appartamento, ottimo reddito ottenibile, alcuna rivalutazione, offerta da non perdere € 40.400 (L.78.225.368)

GOLFE JUAN: Splendido bilocale nuovo, ampio terrazzo, giardino e piscina privata € 100.000 (L.193.827.000)

CANNES CROISETTE: Vicino al Palazzo del Festival, appartamenti arredati pronti da abitare/affittare. Opportunità unica!

CANNES VILLA DOLCE VITA IN ESCLUSIVA RESIDENZA A DUE PASSI DAL MARE BILOCALE NUOVO CON GRANDE TERRAZZO DI 20mq € 100.000 (L.193.827.000)

L'INTERO MERCATO CON UN SOLO NUMERO

250 CANTIERI NUOVI

NESSUNA PROVVIGIONE

ITALGEST GROUP INTERNATIONAL REAL ESTATE

848-842.842

WWW.ITALGESTGROUP.COM

INTERVISTA

ODASSO: NON SONO UN MARIUOLO

«Non mi sento il nuovo Mario Chiesa Le mie tangenti sono un fatto isolato e personale La corruzione oggi non è un sistema»

Marco Accossato IN CRONACA

9 771122 176003 20320

RAS, COSTRUTTORI DI CERTEZZE. RAS, COSTRUTTORI DI CERTEZZE. RAS, COSTRUTTORI DI CERTEZZE. RAS, COSTRUTTORI DI CERTEZZE.

IL DELITTO BIAGI: I QUATTRO PRECEDENTI

Massimo D'Antona

■ Fu assassinato dalle Brigate Rosse a Roma il 20 maggio 1999, giorno dell'anniversario dello Statuto dei lavoratori. Aveva 52 anni come Marco Biagi. Avvocato, docente di Diritto del lavoro, era il braccio destro del ministro del Lavoro Antonio Bassolino.

Ezio Tarantelli

■ Esponente di rilievo della Cisl, presidente dell'Istituto di studi economici del lavoro e docente di Economia politica, era consulente del governo in materia di politiche del lavoro quando venne assassinato in una via di Roma. Il delitto fu commesso il 27 marzo 1985.

Roberto Ruffilli

■ Roberto Ruffilli, professore ordinario di storia contemporanea alla facoltà di Scienze politiche di Bologna, venne ucciso il 16 aprile 1988, con un colpo di pistola alla testa. L'omicidio fu rivendicato dalle Br. Era da anni uno dei più stretti collaboratori di Ciriaco De Mita.

Gino Giugni

■ Padre dello Statuto dei lavoratori, venne ferito a Roma il 3 maggio 1983. E' probabilmente il massimo esperto del lavoro in Italia. Ha ricoperto diverse cattedre in università italiane e straniere. E' stato senatore del Psi e dall'aprile 1993 al maggio 1994 ministro del Lavoro nel governo Ciampi.

IERI SUL «SOLE-24 ORE» L'ULTIMO SCRITTO: UN APPELLO AI SINDACATI

Hanno colpito l'uomo che credeva nelle riforme

E' stato consulente di tanti governi e della Commissione europea
Le nuove norme sui licenziamenti la sua ultima «battaglia»

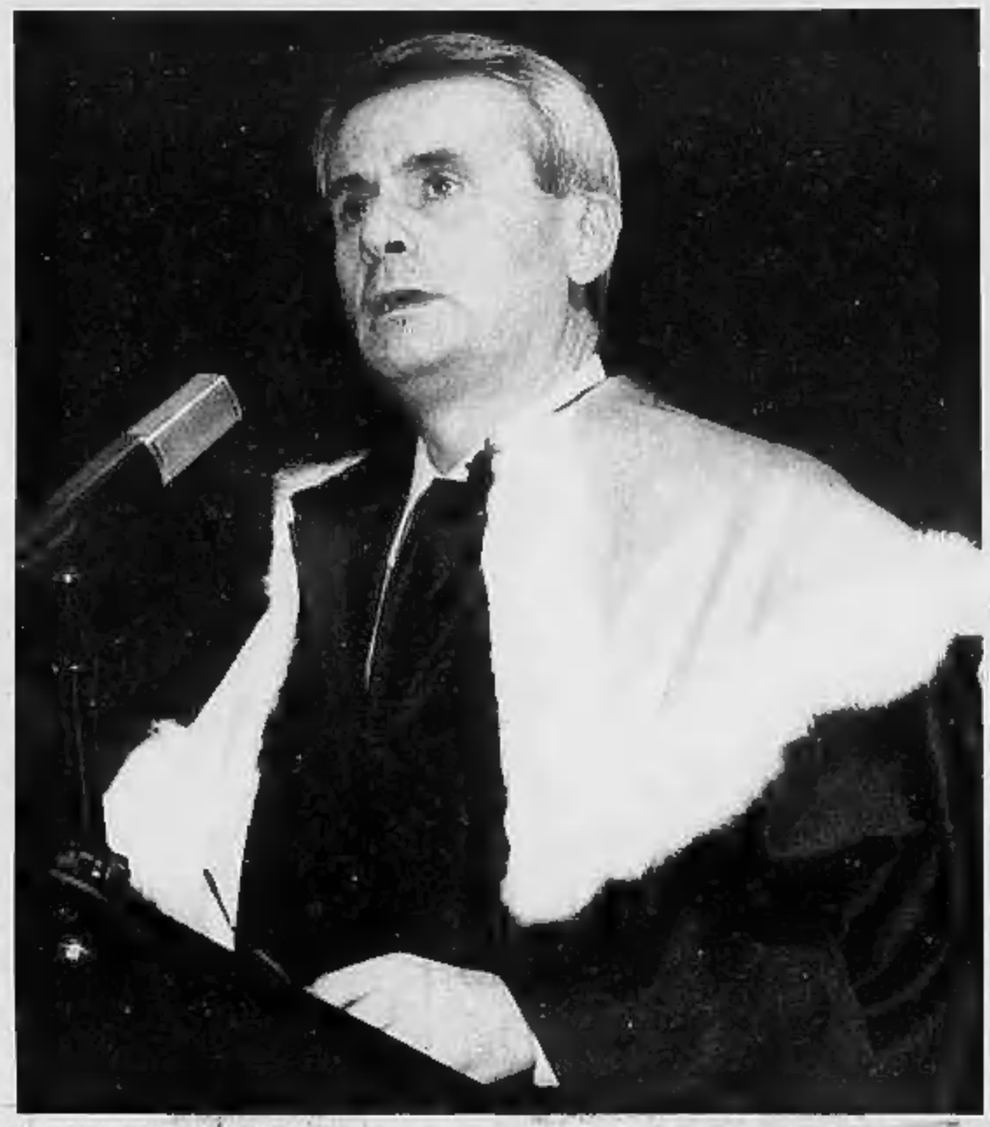

Un'immagine recente di Marco Biagi

L'ultimo articolo di Biagi sul «Sole» di ieri

ritratto

Francesco Manacorda

POICHÉ in Italia abbiamo il peggior mercato del lavoro d'Europa non vi sono davvero alternative. Ignorare le richieste di modernizzazione provenienti da Barcellona sarebbe in fondo una scelta egoistica, propria di chi pensa a sé stesso e non immagina un futuro migliore per i propri figli. La solidarietà è effettiva se davvero si cerca di costruire una società diversa e più giusta». Le ultime parole scritte dal professor Marco Biagi stanno sulla prima pagina del *Sole 24 ore* di ieri mattina e sono un appello al mondo sindacale italiano perché scelga la strada del negoziato con il governo anche alla luce delle conclusioni del Consiglio europeo dello scorso fine settimana.

Un tema, quello della riforma del mercato del lavoro che da venticinque anni era il fulcro della vita accademica e professionale del professor Biagi e che in questi ultimi mesi lo porta - anche in qualità di consulente del ministro del Welfare Roberto Maroni - ad andare a fondo nelle polemiche sull'articolo 18 dello Statuto dei lavoratori, opponendosi alle contestazioni dei sindacati con parole assai nette: «La vera questione di principio non è affatto l'articolo 18, visto che non è in discussione la giusta causa di licenziamento, ma un mercato del lavoro ingiusto che lascia ancora oggi poche speranze a chi non abbia la fortuna di aver già trovato occupazione». Una posizione la sua, che non è però di scontro a tutti i costi con i sindacati, ma che cerca sempre la mediazione, come quando qualche giorno fa propone di mettere sul piatto dello scambio anche maggiori garanzie per i neoassunti al Sud, di cui il governo non ha finora parlato.

L'occupazione, l'accesso dei meno garantiti, la convinzione che sotto troppe regole il mercato del lavoro può anche soccombere, tutto questo s'intreccia nel percorso intellettuale e professionale del professore che fa delle riforme la sua unica bussola. Tra i libri che pubblica c'è un titolo dissacratorio come «Il diritto dei disoccupati», all'Università di Modena dove insegna Diritto del lavoro e di Diritto sindacale italiano e comparato non si limita a fare lezione, ma è anche delegato del rettore per l'orientamento professionale dei giovani che escono da quell'ateneo. A Bologna, la città dove era nato 52 anni fa, dove viveva e dove ieri sera è stato ucciso, ha anche un posto di professore aggiunto in relazioni industriali comparate alla John Hopkins University, l'ateneo statunitense con sedi in Italia.

Ma soprattutto Biagi è a fianco del ministro del Welfare Maroni con lo stesso ruolo che aveva ricoperto in passato anche durante il governo Prodi con l'allora ministro del Lavoro Tiziano Treu e poi con Bassolino, sempre portando avanti le sue linee di pensiero. Con Maroni al ministero del Welfare Biagi diventa il vero motore delle riforme sul mercato del lavoro. Conosciuto e stimato dagli interlocutori è tra gli estensori del Libro Bianco sull'occupazione e sempre a lui viene affidato il compito di redigere lo Statuto dei Lavori che nelle intenzioni del ministro dovrebbe ridisegnare l'impianto del diritto del lavoro, aprendone i confini anche al vasto mondo dei lavoratori atipici. Impegno da «tecnico» e ancora impegno da accademico. Insegna, interviene sempre più spesso sui quotidiani e cinque giorni fa sottoscrive assieme ad altri cento nomi del mondo accademico e professionale l'appello «dalla parte del lavoro» lanciato dal professore e parlamentare del Polo Renato Brunetta.

Sempre nelle ultime settimane i rapporti con la Cgil diventano più tesi. Il segretario generale Cofferati lo attacca a distanza, durante il convegno confindustriale di Torino, citandolo come esempio - anche se non lo nomina mai - di «collateralismo» tra governo e mondo delle imprese. Una ruggine, quella con la Cgil, che del resto ha radici anche nel passato recente. Proprio Biagi era stato il cervello dietro al costruzione del «Patto per il lavoro» di Milano, nato sotto l'egida del city manager cittadino Stefano Parisi - oggi direttore generale di Confindustria - e firmato il 31 gennaio 2000 dal sindaco Gabriele Albertini, dalle associazioni imprenditoriali e da Cisl e Uil, ma non dalla Cgil che consuma in quel caso la rottura con gli altri sindacati confederali.

Ma niente di più sbagliato che dipingere un Marco Biagi a una sola dimensione, schiacciato sulle posizioni di un governo liberista e di un mondo imprenditoriale che sull'articolo 18 si mette in rotta di collisione con i sindacati. Il suo ambiente è quello dell'accademia emiliana, quella rete di relazioni amicali oltre che professionali, cementate dai libri ma anche dalle gite in bicicletta, che si sviluppa nei pensatoi bolognesi come il Mulino o l'Arel di Beniamino Andreatta. Una rete che si spinge in Europa con le consulenze alla Commissione di Bruxelles, che guarda con interesse e molto da vicino al al mondo anglosassone, come testimoniano l'incarico alla John Hopkins University o il libro sul «trade union act» britannico pubblicato nel 1986. Così non è un caso che adesso lo pianga Enrico Letta, che ha preso il testimone di Andreatta alla guida dell'Arel, o che da Bruxelles lo ricordi con dolore un concittadino come Stefano Manservisi, vicino ai Ds bolognesi e ora capo di gabinetto di Romano Prodi.

Biagi stesso, parlando due settimane fa proprio con il nostro giornale, rivendicava la sua linea di continuità passata per molti governi: «Le innovazioni sull'articolo 18 non possono scandalizzare né il sindacato né l'Ulivo perché non sono una trovata del centrodestra, ma erano veicolate lungo tutta la passata legislatura e rilanciate in modo ancora più stringente dalle proposte avanzate da Treu, come senatore dell'ulivo, nell'ultimo scorcio di quella stagione». Da Treu a Maroni, passando per tutte le esperienze dell'Ulivo (sho collaborato anche con Bassolino e marginalmente con Salvi» rivendicava il suo percorso di uomo fermo nelle sue convinzioni tra ministri e governi che cambiavano: «Ne sono orgoglioso perché ciò che conta è che le idee si facciano strada».

Prodi: andavamo in bicicletta insieme E' terribile

Enrico Singer
corrispondente da BRUXELLES

«Sono sciocco. E' una notizia orribile e terribile. E' l'ultimo tratto di una linea oscura che purtroppo ci accompagna ormai da anni. Una linea di sangue».

Romano Prodi ha la voce spezzata dall'emozione. Marco Biagi, bolognese come lui, economista come lui, era prima di tutto un amico. Avevano lavorato insieme e, in più, avevano una grande passione in comune: la bicicletta.

«Quante domeniche abbiamo passato a pedalare e a chiacchierare su per i colli di Bologna», ricorda adesso il presidente della Commissione europea. Di ipotesi, di esecutori e mandanti non vuole parlare.

Ma quella «linea oscura e di sangue che ci accompagna da anni» è un riferimento esplicito. Al terrorismo che ancora una volta irrompe nella scena italiana. Marco Biagi era stato consulente del governo Prodi. Aveva lavorato per il ministro Treu e, dopo, per il ministro Bassolino, proprio come Antonio D'Antona, l'altro professore di economia assassinato il 20 maggio del 1999. La collaborazione tra Biagi e Prodi era cominciata, però, molti anni prima.

«Lo conosco da quando era con Gino Giugni. Era un grande esperto di diritto del lavoro, un riformista», dice Prodi.

Entrambi erano nel gruppo che gravita attorno alla casa editrice bolognese del Mulino: «Ho lavorato con lui per tanto tempo. Era una persona magnifica e di una eccezionale competenza». Il presidente della Commissione europea ha avuto la notizia al telefono dal fratello Vittorio, che è presidente della Provincia di Bologna ed è stato uno dei primi a raggiungere via Valdonica.

Erano da poco passate le nove di sera. Dopo la prima telefonata Romano Prodi ha parlato più di una volta ieri notte col fratello Vittorio. Si è fatto raccontare i particolari, gli ha chiesto di abbracciare per lui la moglie e i due figli di Marco Biagi che conosceva bene.

Il più grande, che è studente universitario, gioca a basket con uno dei figli di Prodi, Giorgio.

Il presidente della Commissione europea, poi, si è chiuso nel suo appartamento di Bruxelles che si affaccia sul Parco del Cinquantenario, a pochi passi da Palais Breydel, con un piccolo gruppo di collaboratori. Quando gli è arrivata la notizia dell'agguato, Romano Prodi si stava preparando per il viaggio a Monterrey, in Messico, dove parteciperà domani alla Conferenza dell'Onu sugli aiuti ai Paesi poveri.

Un viaggio che non dovrebbe essere annullato, anche se Prodi era veramente scosso dall'assassinio e la luce nell'appartamento è rimasta accesa fino a tarda notte.

I DUE ECONOMISTI ACCOMUNATI DA UNO STESSO IMPEGNO E DALL'IDENTICO DESTINO

Dopo D'Antona torna la minaccia delle nuove Br

Anche il collaboratore di Bassolino voleva modernizzare le regole del lavoro

retroscena

Francesco Grignetti

ROMA

IERI Massimo D'Antona, oggi Marco Biagi. Due professori prestati alla politica. Uno lo specchio dell'altro. Stesso ruolo di consulente del ministro del Lavoro, che ieri era Bassolino e oggi è Maroni. Stesso campo di interessi: il diritto del lavoro, con una particolare attenzione alla flessibilità, alla formazione e alle forme nuove dei tempi moderni. Stessa passione: D'Antona lo ammazzarono in via Salaria mentre si avviava al lavoro, borsa di cuoio alla mano; Biagi stava rientrando a casa ieri sera, anche lui con la borsa piena di carte sotto il braccio. Le nuove Br individuarono nel D'Antona che cercava di modernizzare le regole del lavoro un «nemico del popolo» da abbattere. E' raccapricciante leggere che l'ultimo articolo del consulente di Bassolino, comparso su «L'Unità», si intitolava «Nuove regole per il mercato del lavoro». E Marco Biagi, nel suo ultimo articolo che doveva essere pubblicato oggi sul «Sole 24 ore», protestava: «Chi frena le riforme è contro l'Europa».

Fa pensare, il gioco dei rimandi. Il pool antiterrorismo della Procura di Roma s'è immediatamente riunito perché sono evidenti i parallelismi tra i due omicidi. E fa rabbrividire: ma appena un mese fa, il 18 gennaio, quando, nell'aula magna dell'università di Firenze, Marco Biagi partecipava a un seminario di studio dedicato a D'Antona, parlava del suo collega e amico ucciso barbaramente, e con l'occasione presentava il Libro bianco del governo a cui aveva attivamente partecipato.

I due si conoscevano e si stimavano. Insieme, sotto la presidenza di Gino Giugni, D'Antona e Biagi all'inizio del 1998 scrissero la relazione finale della «Commissione per la verifica del protocollo del 23 luglio 1993», ossia i risultati della concertazione. Un anno dopo, il 20 maggio 1999, D'Antona veniva affrontato e ammazzato da un commando armato delle Brigate Rosse in via Salaria. Secondo il racconto dei testimoni, i killer erano due giovani, un uomo e una donna, in jeans e maglietta rossa, che incrociarono il professore sul marciapiede. Lo aspettarono dietro un cartellone pubblicitario che li nascondeva alla vista di chi fosse passato in auto. Gli chiesero: «E' lei D'Antona?». Quello annuì. Gli spararono e scapparono in motorino.

Un'immagine di pochi giorni fa: lo scoppio nel perimetro esterno del Viminale

Qualche ora dopo, la redivive Brigate rosse fecero trovare un lungo volantino di rivendicazione. Solite farneticazioni: «esponente di spicco dell'equilibrio politico dominante», «cerniera politico operativa del rapporto tra governo e sindacati», «interprete della funzione politica del Patto sociale e della sede neocorporativa». Si scagliavano, le nuove Br, contro chi studiava il mondo del lavoro e proponeva modifiche legislative. Se un tempo, infatti, per le vecchie Brigate Rosse il nemico era il cosiddetto «Sim», lo Stato imperialista delle multinazionali, per le nuove Br il nemico era la politica della concertazione che bollavano come «neocorporativismo».

Le indagini si diressero subito verso l'area dell'estrema sinistra, dei centri sociali, del sindacalismo di base. Il nome del professor D'Antona, infatti, era noto agli addetti ai lavori, ma certo non al grande pubblico. In veste di consulente dell'allora ministro Bassolino, poi, partecipava a riunioni presso il ministero, seguiva vertenze delicate, scriveva testi di future leggi. E sembrò dunque che soltanto una «talpa» potesse conoscere così bene il suo ruolo. Ma quella pista iniziale, come si sa, non ha mai portato da nessuna parte. Polizia, carabinieri e Procura di Roma hanno girato a vuoto per mesi. Finché, il 16 maggio 2000 - primo anniversario dell'omicidio: quanto si è discusso e polemizzato sulla fretta cattiva consigliera e anche sull'allora ministro Enzo Bianco che avrebbe lasciato intendere che l'inchiesta era a una svolta - la Digos di Roma non arrestò Alessandro Geri con l'accusa di essere il telefonista che chiamò le redazioni dei giornali e fece ritrovare il volantino di rivendicazione.

Geri era un ragazzone apparentemente fuori da ogni giro pericoloso, dipendente di una cooperativa che aveva in gestione il sito Internet della Fiom, frequentatore di un centro sociale del Portonaccio. Sembrava il perfetto colpevole. Ma poi Geri tirò fuori un alibi inattaccabile; il ragazzino che l'accusava si sbagliò quando dovette riconoscerlo; la «prova» della scheda telefonica apparve labile. Geri insomma fu scarcerato. Ma alla Procura di Roma continuano a credere che lui c'entrasse con il delitto di D'Antona. Eppure i collegamenti con le nuove Br non sono mai saltati fuori. E sono esili anche i collegamenti con i tre militanti di Iniziativa comunista - Norberto Natali, Sabrina Natali, Rita Casillo - che vengono considerati dei fiancheggiatori del terrorismo. Oggi, a distanza di tre anni dall'omicidio, è ancora iscritto al registro degli indagati.

IL DELITTO BIAGI: I LUOGHI DELL'ATTENTATO

DUE ATTENTATORI IN MOTO SPARANO ALL'UOMO CHE AVEVA STUDIATO IL LIBRO BIANCO SUL LAVORO

Quattro colpi sotto casa, ucciso il consulente di Maroni

Terrorismo a Bologna, la moglie e i due figli vedono Marco Biagi morire

Fabio Poletti
inviato a BOLOGNA

Quattro colpi di pistola uno dietro l'altro e poi la fuga tra i vicoli del ghetto di bologna, a un passo dalle torri, dietro l'angolo di piazza Maggiore. Quattro colpi di pistola per Marco Biagi, 52 anni, docente universitario a Modena, uno dei collaboratori più stretti del ministro del lavoro Roberto Maroni. Quattro colpi di pistola che due anni dopo l'omicidio di Massimo d'Antona, riaprono il capitolo mai chiuso sul terrorismo.

Non aveva nemmeno la scorta, Marco Biagi. Gliela avevano data tre anni fa e poi gliela avevano tolta, per quelle decisioni burocratiche su cui adesso ci saranno mille polemiche. Non era certamente un obiettivo difficile Marco Biagi, andava e veniva ogni giorno dall'università di Modena in treno, alla stazione lasciava la bicicletta. La Bianchi nera che adesso è appoggiata sotto i portici di via Valdonica 14, a fianco della sua borsa di pelle, a un metro da una macchia di sangue, sotto alle finestre dove era affacciata sua moglie Marina che ha visto tutto.

Erano le 20,30, Marco Biagi come tutte le sere aveva appena telefonato a casa col cellulare: «Arrivo, due minuti e arrivo». Forse lo stavano già curando dalla stazione. Forse c'era là uno col telefonino anche lui. Era quasi arrivato, Marco Biagi, quando gli si è affiancato uno scooter rosso di piccola cilindrata. C'erano su due giovani. Non hanno detto niente. Hanno solo preso la mira e sparato quattro volte, quattro colpi uno dietro l'altro.

Il primo proiettile ha colpito il professore al collo, un altro in pieno petto, il terzo lo ha sfiorato, il quarto è finito chissà dove. Quando è arrivata l'autoambulanza, Marco Biagi era ancora vivo è morto prima di arrivare in ospedale. Sul posto sono arrivati i funzionari della Digos: «Questa è opera di terroristi». Poi il procuratore reggente di Bologna Luigi Persico: «Non ci sono rivendicazioni, ma con tutta l'attenzione che c'è sul problema del lavoro di questi tempi, non si può non pensare al terrorismo».

Non ci sono rivendicazioni, per ora. Se sono state le «Brigate rosse partito comunista combattente», quelle di D'Antona, si faranno vive con un volantino, un documento, un qualcosa che spieghi questi proiettili. A Bologna arriva anche il comandate del Ros dei carabinieri, Giampaolo Ganzer. Il ministro Scajola interrompe la sua visita negli Usa. A Roma si riuniscono nella sera i magistrati del pool che indaga sull'omicidio di D'Antona.

A Bologna si parte da questa stradina, dove ancora a notte ci sono quattrocento persone dietro alle strisce di plastica bianche e rosse messe dai carabinieri, dove quelli della scientifica con la tuta bianca battono il marciapiede centimetro dopo centimetro. Si cercano le tracce. Si cerca lo scooter. Si interroga un testimone, il primo che abbia sentito qualcosa. È un ragazzo di Roma, a Bologna per lavoro. Doveva andare da amici a vedere la partita. Passa qui vicino alle 20,30, quando sente gli spari. Pensa a dei petardi. Vede un uomo a terra. È Marco Biagi, lui immagina che possa essere un barbone. Racconta agli investigatori: «Pensavo potesse essere uno di quelli che vanno per strada coi cani a raccogliere l'elemosina. Quando ho visto alla televisione ho capito subito».

Gli investigatori lo ascoltano fino a tardi. E poi sentono una vicina che abita proprio di fronte, una studentessa: «A quell'ora stavo guardando il tg, non mi sono accorta di niente». In via Valdonica arriva anche Alessandra Serridori. E' un'amica della famiglia Biagi: «Mi hanno avvisato sua moglie e i suoi figli. Gliel'hanno ammazzato sotto casa». Radio e televisione danno la notizia. La gente inizia ad arrivare in quest'angolo nel centro di Bologna.

Arriva il sindaco Giorgio Guazzaloca: «Questo omicidio colpisce Bologna e l'Italia intera». Ai giornalisti non vuol dire altro. Sale a casa di Marco Biagi per incontrare la moglie e i due figli, Francesco che fa l'università, il più piccolo che va al liceo. Poi arriva Vasco Errani, il presidente della Regione Emilia Romagna, e i sindacalisti e i rappresentanti dei partiti, dalla sinistra a Forza Italia. Tutti qui sotto questo cartello di divieto di accesso, tenuti a cinquanta metri da polizia e carabinieri.

C'è chi parla del ritorno del terrorismo e delle «Brigate rosse». C'è chi pensa alle analogie con l'assassinio di Massimo D'Antona, ammazzato anche lui sotto casa. C'è chi ricorda l'articolo che Marco Biagi aveva pubblicato ieri sul «Sole 24 Ore»: «Chi frena le riforme è contro l'Europa». Si sparge la voce che oggi a Bologna Marco Biagi avrebbe dovuto incontrare il ministro del Lavoro Maroni, a pochi giorni dalla manifestazione dei sindacati contro la modifica dell'articolo 18. Ci si danno i primi appuntamenti. Oggi pomeriggio il consiglio comunale straordinario di Bologna. Alle tre la manifestazione dei sindacati in piazza Maggiore. Ma questa notte nessuno vuole andare a letto.

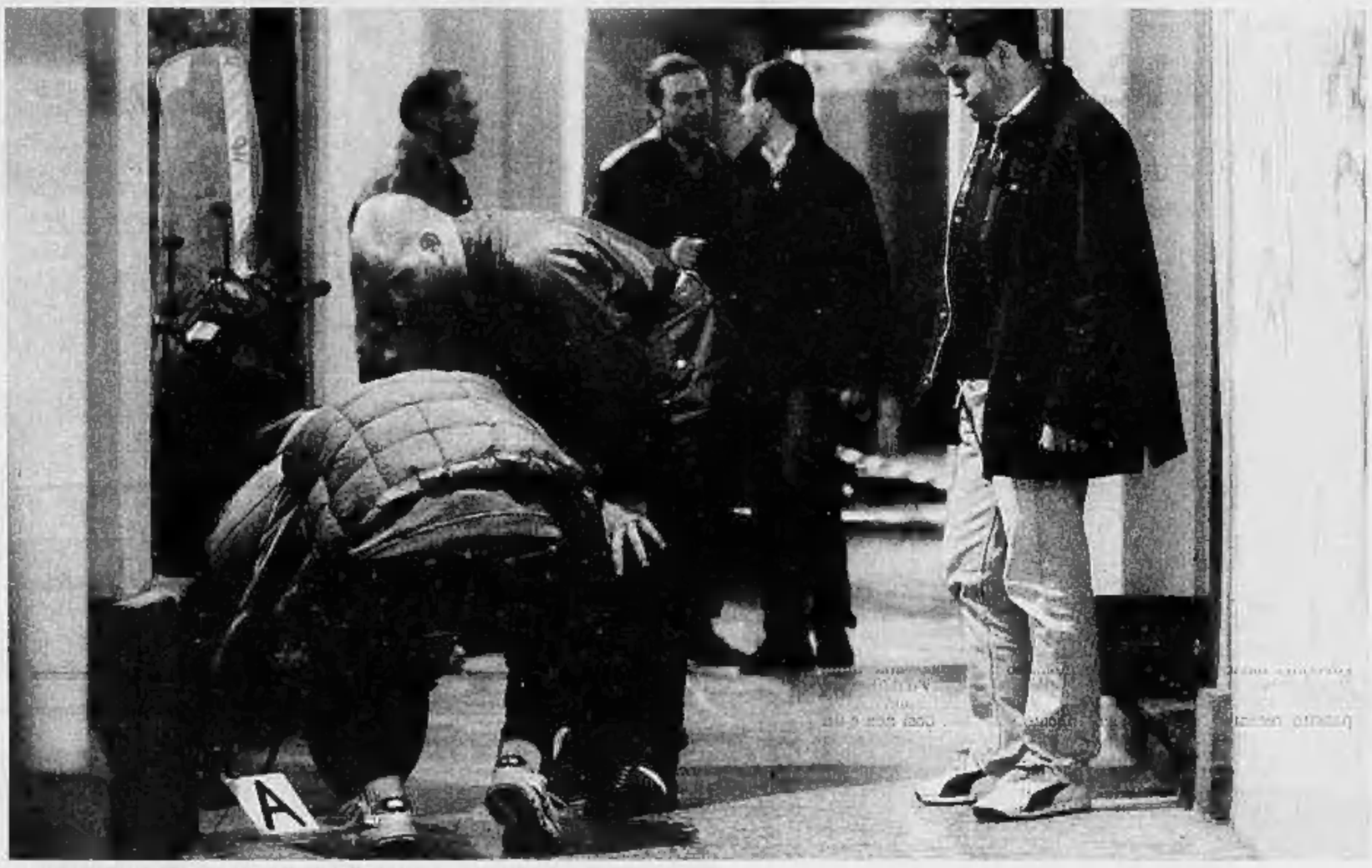
I primi controlli degli agenti di polizia sul luogo dell'omicidio, in centro a Bologna

IN UNA SUA LETTERA AVEVA SCRITTO: «QUESTO STATO NON HA APPRESO LA LEZIONE DEL DELITTO D'ANTONA»

Era nel mirino, ma tre mesi fa gli avevano tolto la scorta

Lo staff di Maroni aveva chiesto ai Servizi e al Viminale di ripristinare la tutela Ora gli esperti dell'Antiterrorismo puntano sulla pista delle «nuove Br»

retroscena
Guido Ruotolo
ROMA

MARCO Biagi era preoccupato, dalla fine di novembre gli avevano tolto la scorta a Bologna e a Modena, dove insegnava, e lui si sentiva esposto, indifeso. Lo aveva anche scritto, nelle settimane scorse, in una lettera amara al ministero del Lavoro: «Questo Stato non ha imparato niente da D'Antona». Uno sfogo che gli uomini di Maroni avevano inserito nel dossier inviato al Viminale per chiedere di ripristinare il servizio di tutela al professore.

La scorta, Biagi l'aveva avuta per più di un anno, lui che al pari di Massimo D'Antona e di altri tecnici, consulenti ed esperti del ministero del Lavoro, svolgeva incarichi delicati. Era considerato il "padre" del Patto del lavoro di Milano, l'accordo firmato da Cisl e Uil e non dalla Cgil di Milano per creare nuova occupazione. Adesso, sindacalisti e amministratori milanesi ricordano che lui fu «il costruttore» di quel piano, che «trovò le soluzioni tecniche per realizzare tutta l'impalcatura del documento». Il Patto di Milano è stato più volte richiamato negli ultimi documenti dell'eversione di sinistra.

Prima ancora che si celebrino i funerali, è già un scoppiato caso della tutela tolta al professore. Oggi toccherà al ministro dell'Interno, Claudio Scajola, prima in Consiglio dei ministri e poi in Parlamento, rispondere alle tante domande su questo omicidio.

Il ministro Maroni, ricordano in via Flavia, in questi ultimi mesi aveva tempestato il Viminale, chiedendo che a Biagi e ad altri suoi stretti collaboratori fosse ripristinata e garantita la scorta. Proprio ieri, dopo l'uscita - alla fine della settimana scorsa - della relazione semestrale dei Servizi segreti al Parlamento che segnalava il rischio di una iniziativa brigatista contro obiettivi legati al mondo del lavoro, Maroni aveva preparato una nuova missiva. Il ministro chiedeva al Viminale e al Cesis, la struttura di coordinamento dell'intelligence, di intervenire per garantire la sicurezza a Biagi e «a quei tecnici di punta impegnati nella riforma del mercato del lavoro». La segreteria di Maroni proprio alle 18,30 di ieri pomeriggio aveva letto il testo al professor Biagi. Lui l'aveva apprezzato. Il ministro avrebbe dovuto firmarlo tornando dal salotto di «Porta a Porta».

Un omicidio inatteso ma anche annunciato. Prevedibile, a rileggere oggi l'allarme lanciato nell'ultimo rapporto semestrale dei Servizi al Parlamento: «Si delinea il rischio che il terrorismo brigatista possa predisporsi a nuovi interventi offensivi, calibrati ora contro obiettivi simbolo dei principali Paesi partecipanti all'operazione "Enduring Freedom" (l'offensiva contro il terrorismo islamico di Al Qaeda, ndr), ora contro le espressioni e le personalità del mondo politico, sindacale ed imprenditoriale maggiormente impegnate nelle riforme economico-sociali e del mercato del lavoro, e, segnatamente, quelle con ruoli chiave in veste di tecnici e consulenti».

Mondo del lavoro, tecnici, consulenti. Marco Biagi, appunto. Biagi come Massimo D'Antona, ambedue «sconosciuti al grande pubblico». Sottolinea ancora il rapporto dei Servizi: «Gli stessi ambienti oltranzisti con connotazioni semiclandestine, in via di ricompattamento, hanno mostrato rinnovato dinamismo in contesti sensibili, finalizzato ad integrare in un'ottica rivoluzionaria le istanze estreme provenienti tanto dalla contestazione antiglobalizzazione e anticapitalista quanto dalle proteste operaie».

Nonostante le analisi, gli allarmi lanciati dagli analisti dei Servizi segreti, Marco Biagi ieri sera rientrava a casa da solo, in bicicletta, senza *angeli custodi*. Due ragazzi, su una moto, gli hanno sparato contro tre colpi di pistola. Due soli sono andati a segno. Il consulente del ministero di via Flavia aveva avuto la tutela. L'aveva decisa il Comitato provinciale per l'ordine e la sicurezza di Bologna che gliel'aveva tolta a fine anno. Il ministro dell'Interno, Claudio Scajola, oggi dovrà spiegare il perché di questa scelta. Dovrà rispondere alle tante lettere inviate dal ministro Maroni, alle sue richieste di garantire la sicurezza ai suoi collaboratori, dovrà spiegare al ministro perché non ha mai risposto a quelle lettere. E dovrà convincere i familiari di Marco Biagi che la sua «amarezza» per uno Stato «che non ha imparato niente da D'Antona» non si fondava su elementi certi.

Un'immagine drammatica del 20 maggio '99: via Salaria, il delitto di Massimo D'Antona

L'ultimo rapporto degli 007 al Parlamento: «Si delinea il rischio che il terrorismo brigatista possa colpire i paesi partecipanti all'operazione in Afghanistan e personalità impegnate nelle riforme economico-sociali e del mercato del lavoro, segnatamente quelle con ruoli chiave in veste di tecnici e consulenti»

Naturalmente, è ancora presto per attribuire con certezza alle Brigate Rosse l'omicidio del professore Biagi, si aspetta la rivendicazione. Gli esperti dell'Antiterrorismo, però, sono convinti che è da questa sigla che arriverà la rivendicazione. Colpisce che il teatro di questo omicidio sia la «piazza» di Bologna: «E' la prima volta - spiegano dalla questura bolognese - di un omicidio politico-terrorista. Bologna era la città delle stragi degli Anni 70 e 80, dell'Italicus, della stazione centrale. Nell'area dell'antagonismo e della sinistra sociale si segnala da tempo la presenza di un gruppetto di anarco-insurrezionalisti».

E' quel «gruppetto», probabilmente, l'autore, nei giorni del G8 di Genova, della pentola imbottita di esplosivo fatta ritrovare nel centro della città. E su Bologna che si sono concentrati i sospetti sugli autori di quelle lettere-esplosive fatte recapitare, sempre in quei giorni di luglio, a una caserma di Genova dei carabinieri, al Tg4 e a Benetton.

In attesa della rivendicazione, gli esperti dell'Antiterrorismo restringono il campo delle ipotesi sostanzialmente a una, alle Brigate Rosse.

Si va anche per esclusione, in questo lavoro di analisi e di ipotesi, in attesa di riscontri investigativi: finora, nel recente passato terrorista, gli altri gruppi, le altre sigle comparse in questi anni - i Nuclei territoriali antimperialisti, gli Nta, i Nipr, gli anarco-insurrezionalisti - non hanno mai colpito «obiettivi umani».

Poco prima di imbarcarsi sull'aereo che lo riporterà in Italia, da New York il ministro dell'Interno, Claudio Scajola, ha ribadito l'analogia dell'omicidio Biagi con quello D'Antona. Erano le otto e venti del mattino, di quel 20 maggio del 1999 quando il professore Massimo D'Antona fu ammazzato. Erano le otto e mezza della sera, di ieri sera, quando i sicari, i killer sono entrati in azione a Bologna. Degli assassini di D'Antona, ancora oggi non sappiamo nulla.

Ed è ancora troppo presto per ipotizzare che sia lo stesso gruppo di fuoco ad essere intervenuto a Bologna.

IL DELITTO BIAGI: CGIL, CISL E UIL DI FRONTE AL NUOVO ATTENTATO TERRORISTICO

I sindacati proclamano per oggi due ore di sciopero generale

Vertice d'emergenza nella notte. In Emilia Romagna fermata di 4 ore e corteo a Bologna
Pezzotta: è stato provocato un grave danno ai lavoratori, adesso molte cose cambieranno

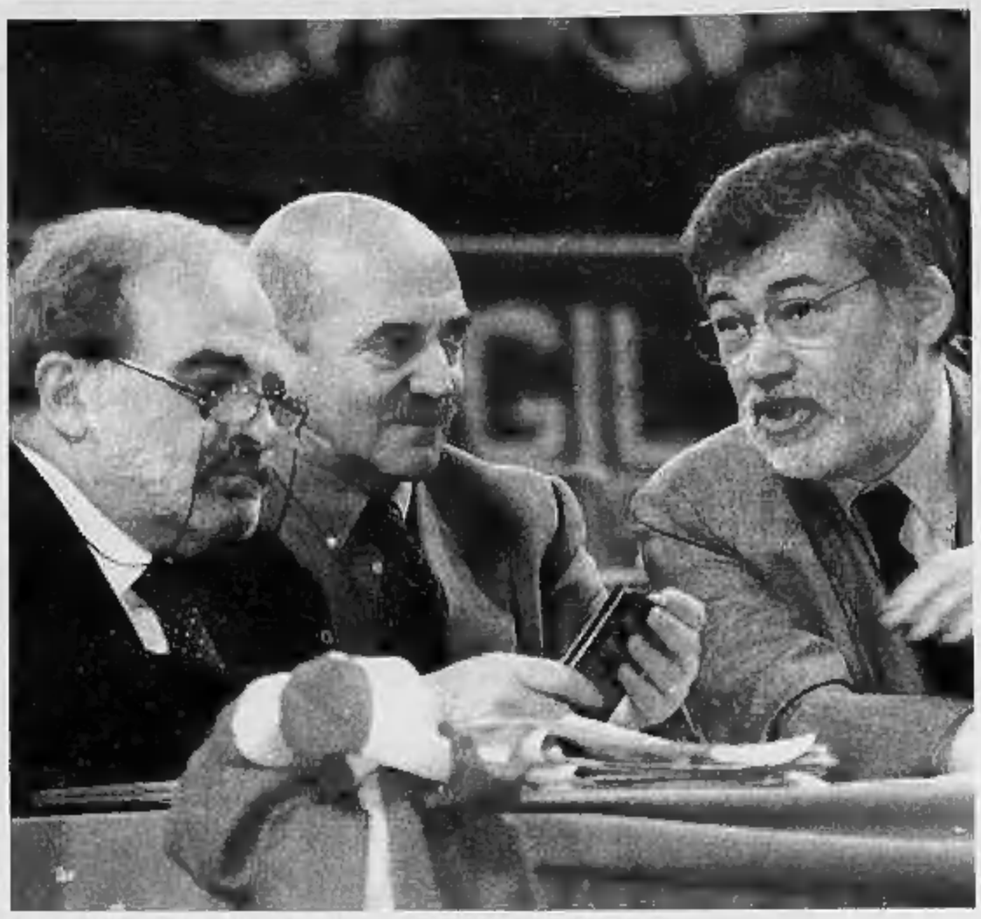
I segretari di Cisl, Uil e Cgil, Savino Pezzotta, Luigi Angeletti e Sergio Cofferati

le reazioni

Roberto Giovannini

ROMA

SCIOPERO generale, subito, in tutti i luoghi di lavoro. E' questa la risposta del sindacato all'uccisione di Marco Biagi. «Bisogna reagire con fermezza, come già ha fatto il movimento sindacale ai tempi del terrorismo degli anni '70 e '80» aveva detto in serata Sergio Cofferati, ricordando il professore emiliano come una persona di «grande valore», che aveva collaborato col governo di centrosinistra come con quello di centrodestra, di cui rispettava le idee «quando c'era condivisione e quando non eravamo d'accordo». E nella notte, le segreterie unitarie di Cgil-Cisl-Uil, convocate in tutta fretta nel corso di una serata drammatica, si sono riunite per discutere, ed hanno deciso: nella giornata di oggi in tutta Italia saranno proclamate due ore di sciopero generale «contro il terrorismo», con assemblee in tutti i luoghi di lavoro. In Emilia Romagna la fermata sarà di 4 ore, dalle 13 alle 17, per consentire ai lavoratori di partecipare alla manifestazione regionale in programma a Bologna a partire dalle 15.30.

I dirigenti di Cgil-Cisl-Uil ieri sera hanno inevitabilmente iniziato ad affrontare anche la questione più difficile: come proseguire, in una situazione completamente nuova e infinitamente peggiore, la battaglia politica contro la riforma dei licenziamenti. Si è discusso della manifestazione di sabato organizzata dalla Cgil: rinviarla? Cambiarne il segno? Promuoverla in modo unitario, con la partecipazione di tutte le organizzazioni? E lo sciopero generale unitario? Le risposte a queste domande arriveranno nella tarda mattinata di oggi quando si riuniranno al completo le segreterie unitarie.

La notizia dell'assassinio di Marco Biagi è stata appresa da Luigi Angeletti e Savino Pezzotta nello studio di «Porta a Porta», insieme ad Antonio D'Amato, Giulio Tremonti e Bobo Maroni. I sindacalisti avevano appena concluso la registrazione di una puntata della trasmissione in cui avevano duramente duellato con i ministri sulla riforma dell'articolo 18, in cui i due opposti fronti si erano scontrati con franchezza, rimarcando l'assoluta inconciliabilità delle posizioni.

Roberto Maroni (che aveva annunciato una sorta di «certificazione dei diritti acquisiti», compresa la tutela sull'articolo 18, per i lavoratori assunti stabilmente) e Giulio Tremonti avevano accusato i sindacalisti di voler «garantire la disoccupazione», opponendosi alle modifiche delle norme sui licenziamenti. Luigi Angeletti e Savino Pezzotta avevano replicato accusando l'Esecutivo di voler togliere ai «figli» i diritti conquistati dai «padri».

Alla trasmissione non aveva partecipato (e c'era stata anche un po' di polemica) Sergio Cofferati, che ieri era impegnato in Toscana in una serie di iniziative di mobilitazione contro il governo. Il leader della Cgil è rimasto letteralmente senza parole, alla notizia. Un evento che cambia completamente la situazione. Che rimette in discussione tutto: il braccio di ferro con l'Esecutivo sui licenziamenti, le iniziative di lotta, la stessa manifestazione nazionale organizzata dalla Cgil per sabato. «Un atto terribile», ha affermato poi il segretario generale della Cgil. Poi, in una dichiarazione, ha parlato di «un ennesimo atto di barbarie». «Si tratta - afferma Cofferati - di un terrorismo non debellato, che punta ad alterare le regole e le dinamiche della democrazia e della dialettica sociale colpendo persone che lavorano lealmente per lo Stato». «Si ripete - prosegue la dichiarazione - il dramma già vissuto dal paese con l'uccisione del professor D'Antona, drammi in questo caso reso ancor più inquietante dalla comparsa sulla stampa nei giorni scorsi di documenti che rivelavano gravissime preoccupazioni dei Servizi sulla sicurezza dei collaboratori del Governo e del ministro del Welfare. La Cgil esprime le sue condoglianze alla famiglia e ancora una volta risponderà insieme alle altre organizzazioni sindacali alla follia del terrorismo in difesa della democrazia e delle sue regole».

Alla ripresa della trasmissione, il commento di Luigi Angeletti. «Marco Biagi è stato assassinato per le idee che aveva. È come se avessero sparato a tutti gli uomini liberi. I conflitti sociali e le diverse opinioni - ha detto Angeletti - sono del tutto secondari rispetto alla libertà di ognuno di noi. Noi siamo prima di tutto uomini liberi, che hanno ereditato un paese democratico. Quando la nostra libertà viene messa in discussione è la democrazia ad essere colpita. E non ci sono conflitti sociali che possono mettere in discussione la democrazia o la libertà».

Altrettanto colpito è Savino Pezzotta, che ricorda Biagi come «una persona molto libera, un democratico vero, che aveva il coraggio delle proprie idee. Anche quando erano controcorrente, anche quando bisognava baccagliare perché passassero. Una perdita per il nostro Paese e per lo stesso mondo del lavoro». Chi ha commesso l'attentato, ha poi proseguito Pezzotta, «ha provocato un danno al movimento dei lavoratori. Introduce un elemento di violenza, che è estranea a movimento sindacale». «Da domani molte cose cambieranno - ha detto Pezzotta - valuteremo con attenzione anche il tipo di manifestazioni da fare, come riprendere il dialogo, per ricondurre la dialettica sociale alla normalità».

IL PRESIDENTE DI CONFINDUSTRIA

D'Amato: avverto un clima di odio

■ «La risposta all'omicidio di Marco Biagi deve essere quella di dimostrare che si crede nel confronto, nel dialogo, nello scambio di idee, per dare a questo paese le riforme che aspetta». Il clima è pesante, le parole vengono soppesate una per una. La vera responsabilità dei protagonisti del dialogo sociale, dice il presidente della Confindustria, Antonio D'Amato, «deve essere quella di prendere coraggio e sedersi per discutere».

Non ha dubbi, D'Amato: «queste cose succedono quando al posto delle idee si semina l'odio... Dobbiamo fare tutti uno sforzo per avviare un confronto aperto, serio e responsabile... per spazzare via per sempre questi incubi». E si ferma un momento per un'ulteriore riflessione.

«Il clima di odio, la campagna di denigrazione delle ultime settimane - ha detto D'Amato - hanno creato un clima difficile. Quando ci sono le riforme importanti da fare scattano le reazioni terroristiche, gli odii, le morti. E' un costo troppo alto, un prezzo ingiusto che Biagi ha pagato, convinto di dare con il suo lavoro delle opportunità agli altri», ha detto D'Amato. Quella di Biagi, ha aggiunto il presidente di Confindustria, è «una morte annunciata», troppi segnali preoccupanti arrivavano in ore concitate: nei giorni scorsi il presidente della Confindustria era stato tra i pochi a commentare le indiscrezioni sui rischi di una ripresa del terrorismo legata alla riforma dell'articolo 18. «Quando si affrontano le riforme nei clamori della piazza - aveva detto D'Amato venerdì scorso - si creano tensioni che possono essere strumentalizzate». [r. r.]

Cofferati: «Si tratta di un terrorismo non debellato che vuole cambiare le regole del dialogo»

Angeletti: «Quando la libertà viene messa in discussione è la democrazia ad essere colpita»

Treu

«E' il terzo amico che mi uccidono»

ROMA. «È il terzo amico che mi uccidono: prima Tarantelli, poi D'Antona e oggi Marco Biagi». L'ex ministro del Lavoro, Tiziano Treu ha reagito così alla notizia dell'uccisione di Biagi: «era era un moderato che voleva modernizzare le regole del lavoro», un «riformista» come Tarantelli e D'Antona, col quale aveva lavorato alla riforma del mercato di lavoro. «Negli ultimi tempi era molto preoccupato - ha aggiunto Treu che l'aveva voluto con sé al ministero del Lavoro - aveva lavorato al libro bianco di Maroni, ma le sue opinioni riprendevano orientamenti europei». Per l'ex ministro del Lavoro «Biagi si illudeva che la sua consulenza potesse portare ad una soluzione bipartisan». Treu ricorda come «Biagi si era già sentito minacciato dopo che aveva lavorato come consulente al patto di lavoro su Milano. Mi ricordo - dice Treu a Raitre - che mi diceva che gli mantenevano la scorta a Roma, a Milano, non a Bologna... Poi la scorta gli è stata tolta». Per Treu «Marco Biagi era molto amareggiato negli ultimi tempi perché veniva accusato di fare il doppio gioco. Invece lui non voleva essere strumentalizzato».

Agnoletto

«Il movimento non arretrerà»

ROMA. «Precisa come un orologio, come avvenne nel '69 con Piazza Fontana, torna la strategia della tensione contro un grande movimento di massa che lotta per i propri diritti»: è il commento di Vittorio Agnoletto, del Forum sociale italiano. «L'obiettivo - ha aggiunto - è fermare le mobilitazioni che in tutto il Paese stanno crescendo verso la grande manifestazione del 23 e verso lo sciopero generale contro il governo. Il movimento non deve arretrare di un millimetro nelle iniziative e nelle mobilitazioni già decise: la presenza in piazza di un forte movimento di lavoratori e di giovani è il migliore strumento per difendere la democrazia. Le dichiarazioni di Berlusconi e di D'Amato, che tentano di diffondere ipotesi di un collegamento tra le mobilitazioni sociali e l'assassinio di Marco Biagi - ha detto ancora Agnoletto - indicano in modo chiaro chi e quali parti sociali pensano di poter trarre vantaggio da un simile omicidio. La magistratura - conclude - farebbe bene a non tralasciare di rivolgere nelle proprie indagini una particolare attenzione a quei "settori pervicacemente devisti" dei nostri servizi».

IL DELITTO BIAGI: LA REAZIONE DEL MINISTRO UMBERTO BOSSI

Il ministro Umberto Bossi

«È una cosa politica, una cosa brutta Chi non vuole cambiare, spara»

■ «Chi non vuol cambiare spara». Umberto Bossi è sconvolto, come altri ministri dalla notizia che ieri notte ha gelato l'Italia. Aveva appena lasciato la cena con gli imprenditori friulani all'Associazione industriale di Udine, quando l'hanno avvertito dell'uccisione di Marco Biagi.
Segretario Bossi, l'hanno avvertita? «Ma sì, mi hanno chiamato. E' tremendo. Maroni l'ha saputo mentre stava registrando «Porta a Porta», Castelli l'ho avvisato io e si è subito precipitato al ministero di Grazia e giustizia. Però io so poco, in questo momento, sono tagliato fuori. Sto andando all'aeroporto per raggiungere Roma, domani (oggi, ndr.) in Consiglio dei ministri ne parleremo».
Si è fatto un'idea? «E' una cosa politica, una cosa brutta. Ecco come va a finire quando si raccontano troppo bugie».
Cosa intende dire? «E' stato un fulmine a ciel sereno, certo. Ma ci sono state tante avvisaglie. A furia di fare dichiarazioni false, di far casino, succedono queste cose. Sull'articolo 18 è stata montata una guerra santa che non ha proprio ragione di essere».
Non vorrà collegare l'azione del sindacato con questo omicidio. Del resto a Bologna le Confederazioni hanno già indetto una manifestazione di protesta. «No, però è il clima che stava nascendo ad essere pericoloso. Molti si sono fatti trascinare in una strada che non era la loro. Prenda la riforma dell'articolo 18, serve a ridare fiato alle piccole imprese danneggiate dalla Democrazia cristiana. Ebbene, posso capire che la Cgil si sia messa contro, ma non ho proprio compreso la Cisl e la Uil».
Hanno colpito vicino alla Lega, questa volta. Un attentato che sembra la fotocopia di quello a D'Antona. E nella relazione al Parlamento sull'attività dei servizi segreti si era parlato proprio di un'area a rischio tra i collaboratori di ministri impegnati sul Welfare. «Noi stiamo modificando lo Stato, stiamo girando la rotta della nave dell'Italia, come avevo detto al congresso. Qualcuno ha voluto colpirci. Chi non vuole cambiare, spara. I colpi di rivoltella diventano il potere: correte sotto le mie ali e qualcuno li ammazza».
[g. pa.]

IL CORDOGLIO DI CIAMPI. CASINI: «E' IL MOMENTO DI DIMOSTRARE CHE LE ISTITUZIONI SONO SOLIDE»

Berlusconi: violenza nata dal clima di guerra civile

Scajola rientra dagli Usa, oggi alla Camera

Ugo Magri
ROMA

La prima risposta del governo arriverà dal Consiglio dei ministri di stamane. Era convocato per discutere di immigrazione, ma dopo l'assassinio di Marco Biagi si è trasformato nei fatti in un gabinetto di crisi. Ci sarà il presidente del Consiglio, nonostante il malessere che gli ha impedito ieri di parlare alla Camera. Il ministro dell'Interno, Claudio Scajola, ha interrotto la sua visita negli Stati Uniti, dov'era accompagnato dal capo della polizia Gianni De Gennaro. Il loro rientro è previsto alle prime luci dell'alba, in tempo per consentire al responsabile della sicurezza di raccogliere tutti gli elementi investigativi e riferirne ai colleghi di governo. Successivamente, ne darà conto alla Camera e al Senato.

Sulla matrice terroristica, Scajola ha mostrato fin dal primo istante di non nutrire dubbi. «E' un atto gravissimo», ha dichiarato, «il capo dell'antiterrorismo è già all'opera con i suoi uomini». Il ministro ha ricordato che, dopo il delitto D'Antona, le indagini non si erano mai interrotte, e da ultimo c'era parecchia preoccupazione per altri possibili attentati. Però il ministro ha invitato a nutrire «consapevolezza della forza dello Stato» e ha insistito sull'«unità delle forze politiche». Parole che corrispondono a quelle pronunciate dal presidente della Camera, Pier Ferdinando Casini: «E' il momento per tutte le persone ragionevoli di dimostrare che le istituzioni sono solide e il terrorismo non può raggiungere i suoi obiettivi».

Il contributo di tutti, anzi «la massima unità possibile tra tutti coloro che hanno a cuore le libere istituzioni» è quanto hanno chiesto a caldo anche il premier e il vice-premier. Gianfranco Fini prima ha espresso questa «speranza», poi a «Porta a Porta» ha detto che chi ha ucciso Biagi aveva un unico obiettivo: «Fare precipitare il confronto che, pur acceso finora si era sempre mantenuto in una logica democratica». Anche Silvio Berlusconi ha voluto stabilire immediatamente un collegamento molto netto e preciso tra l'attentato di ieri sera a Bologna e lo scontro politico in atto nel paese. «Il senso di responsabilità», ha dichiarato il premier, «impone a tutti di interrompere la catena dell'odio e della menzogna, perché è di questo che si nutre l'inumana ideologia che muove la mano degli assassini».

«Nel conflitto sociale e politico», ha insistito Berlusconi, «occorrono ragionevolezza, senso della misura. Bisogna smetterla di considerare nemici gli avversari. Bisogna uscire dalla spirale dell'odio politico e da un funesto linguaggio degno di una guerra civile». Il presidente del Consiglio (che dall'abitazione di Macherio s'è tenuto in contatto fino a notte fonda con Gianni Letta e Paolo Bonaiuti, corsi subito a Palazzo Chigi dopo la notizia dell'attentato) non fa nomi, ma è chiaro il senso del suo sfogo: le critiche al suo governo hanno passato il segno, gli attentati sono il risultato finale. Rocco Buttiglione, senza usare toni altrettanto forti, è tuttavia d'accordo sulla tesi di fondo: questo delitto c'era da aspettarselo, visto il clima che s'è creato nel paese.

Il premier: «Nel conflitto sociale e politico ci vuole senso della misura. Basta considerare nemici gli avversari»

Fini esprime «speranza di una unità nazionale contro il terrorismo Hanno ucciso per far precipitare il confronto»

Giulio Tremonti, che insieme con Roberto Maroni si trovava da Vespa quando è giunta la notizia, non ha rilasciato alcun commento. Il ministro dell'Economia è comparso in trasmissione al fianco dei leader sindacali Savino Pezzotta e Luigi Angeletti, però silenzioso: segno evidente che, se avesse parlato, avrebbe espresso giudizi forse troppo duri per essere pronunciati a caldo. Nemmeno Umberto Bossi, che da Gorizia s'è precipitato sconvolto a Roma, è andato oltre un «no comment» a suo modo molto eloquente.

Al di là delle polemiche, comunque, Berlusconi anticipa l'impegno «a scovare gli assassini di questo italiano onesto e civile e ad assicurarli alla giustizia». Resta la consapevolezza, aggiunge il presidente del Consiglio, che «il terrorismo si dimostra una volta di più, dopo l'omicidio di Massimo D'Antona, un pericolo attuale che deve essere fronteggiato con tutta la forza necessaria».

Il presidente del Consiglio Silvio Berlusconi con il ministro del Welfare Roberto Maroni

«TROPPO PRESTO PER DARE GIUDIZI, VOGLIO SAPERNE DI PIU'»

«In quel ministero qualcosa non va»

Rutelli: governo e sindacati non devono piegarsi

intervista
Fabio Martini
ROMA

FRANCESCO Rutelli parla piano, scandisce le parole sul filo di un ricordo anche personale: «Conoscevo Marco Biagi, era venuto ad un congresso della Margherita come osservatore. Davanti a quel che è accaduto bisogna esprimere orrore, dolore e disgusto per la persistenza di gruppi di assassini che hanno tolto la vita a un tecnico, a un moderato come Marco Biagi, esattamente così come furono uccisi Ezio Tarantelli, Massimo D'Antona ed altri innocenti».

E' trascorsa un'ora dall'assassinio del collaboratore di Roberto Maroni e Francesco Rutelli è impegnato in un filo diretto ininterrotto per raccogliere informazioni, scambiare opinioni, organizzare una risposta politica all'ultima azione terrorista e anche se il leader dell'opposizione ci tiene più volte a ripetere con energia che «è troppo presto per esprimere giudizi» o «per avanzare ipotesi che appartengono agli inquirenti», pur tuttavia Rutelli non può fare a meno di far notare come gli omicidi di Tarantelli, di D'Antona e ora di Biagi siano uniti da filo. Che porta dentro al ministero del Lavoro.

Onorevole Rutelli, si può immaginare che non sia casuale il fatto che a distanza di anni siano caduti sotto il fuoco terrorista tre collaboratori di tre diversi ministri del Lavoro? Tre studiosi noti nel loro ambiente, ma sconosciuti al grande pubblico? C'è una talpa in via Flavia?

«E' assolutamente prematuro esprimere opinioni su questo argomento. Ci si deve limitare a constatare che dentro quel ministero c'è qualcosa che non va».

Un rapporto dei Servizi aveva segnalato un pericolo che riguardava chi stava lavorando attorno alla modifica dell'articolo 18...

«Non voglio assolutamente dare giudizi su questo. E' troppo presto per farlo».

Ma pare che tra i nomi delle persone in pericolo ci fosse proprio il collaboratore del ministro Maroni

«Lo ripeto perché sia chiaro: adesso non voglio assolutamente dare giudizi. Voglio saperne di più».

Ma se fosse stato sottovalutato un pericolo?

«Io so che Marco Biagi era stato sottoposto a tutela dopo la collaborazione al Patto di Milano».

Chi lo conosceva, ricorda una persona moderata, sicuramente non un nemico del sindacato.

«Certamente. Aveva lavorato per quattro anni con Tiziano Treu (già ministro del Lavoro nei governi Prodi e Dini, ndr) che infatti è sconvolto dalla notizia».

A questo punto le sembra opportuno confermare la manifestazione sindacale contro la modifica dell'articolo 18 che è stata indetta per sabato prossimo?

«Non mi sembra giusto che sia io a rispondere. Questa domanda bisogna farla a chi ha indetto la manifestazione».

Questo rispetto non le impedirà di avere un'idea al riguardo?

«La libertà di giudizio per il governo, per la politica così come per il sindacato non potrà essere piegata dalla violenza. La politica, il governo e il sindacato non debbono assolutamente piegarsi».

Quindi l'ipotesi di una revoca le apparirebbe incomprensibile?

«Insisto: non posso esprimere giudizi su eventi convocati da altri, ma davanti a chi fa scorrere il sangue bisogna alzare la qualità del confronto e certo non farlo sparire».

Come dire che la politica, tutta la politica, dovrà dare una risposta molto forte a questo omicidio?

«Se non si alzasse la qualità del confronto politico, dimostreremmo la forza dell'omicidio come strumento politico».

La sua presenza al corteo del 23 era in forse, ma par di capire che se la manifestazione fosse confermata, lei sarà in piazza?

«Sì».

«Provo orrore, dolore e disgusto per la persistenza di gruppi di assassini che hanno tolto la vita a un uomo così»

«Nello stesso modo furono uccisi tecnici come Ezio Tarantelli, Massimo D'Antona e altri innocenti»

STEFANO PARISI: SI SAPEVA CHE ERA NEL MIRINO

«Porta a porta», angoscia in diretta

La decisione di una trasmissione speciale. Maroni se ne va, Tremonti tace

Umberto La Rocca
inviato a ROMA

«Quella di Marco Biagi è una morte annunciata». Vestito di scuro e ancora più scuro in volto Antonio D'Amato scandisce le parole di fronte alle telecamere di Porta a Porta. Si riferisce, il presidente di Confindustria, al clima esasperato di scontro delle ultime settimane. Ma c'è dell'altro. C'è che molti sapevano che Biagi era un potenziale obiettivo. Come spiega qualche minuto più tardi il direttore generale dell'associazione degli industriali, Stefano Parisi: «Si sapeva, si sapeva che era nel mirino. Si sapeva da un anno, ma negli ultimi tempi c'erano stati nuovi segnali». E' distrutto Parisi, che con Biagi aveva lavorato quando era city manager e segretario generale al Comune di Milano. Erano diventati amici. «Perché non aveva la scorta? Perché se ne andava in giro da solo? Che cosa vuole che le dica, posso solo dirle che l'ultima volta che ne ho parlato con Scajola è stato sabato scorso...».

Proprio questa, la mancata protezione di una persona esposta, è la prima ragione di sgomento che rende pesante l'atmosfera a via Teulada, dove la notizia dell'omicidio ha raggiunto D'Amato, Parisi, i ministri Tremonti e Maroni, i leader di Cisl e Uil Pezzotta e Angeletti. Tutti insieme per registrare una puntata di «Porta a Porta» dedicata alla battaglia sull'articolo 18. Il secondo motivo che segna i volti disfatti di politici e sindacalisti è più profondo e più personale e si intreccia a qualcosa che assomiglia al senso di colpa: sono stati oltrepassati dei limiti, nella polemica aspra di questi giorni, dei limiti che hanno contribuito ad alimentare un clima d'odio e a ridare fiato al terrore?

E' questa la domanda che si fanno, rinchiusi nella saletta 3 al terzo piano di via Teulada, quella riservata agli ospiti, dove arriva la notizia dell'omicidio, pochi minuti dopo le nove. La registrazione è appena finita. Squilla il portatile di Roberto Maroni. E' il capo di gabinetto del Viminale, il prefetto Sorgi. Poche parole, poi il ministro del Lavoro chiude la comunicazione e con lo sguardo perso nel vuoto comunica agli altri: «Hanno sparato a Marco Biagi, è morto».

E' lo sbigottimento, è l'incredulità. Poi subentrano le questioni pratiche. «Capisco il momento...», attacca Bruno Vespa. E spiega che dedicherà un'edizione speciale della sua trasmissione al tragico avvenimento. «Dovete partecipare, bisogna dare un giudizio, testimoniare la solidarietà in questo frangente...». La prima risposta è no. Di tutti. Maroni, forse il più commosso, dice «per quanto mi riguarda non se ne parla». E se ne andrà poco dopo, dettando una dichiarazione secca alle agenzie nella quale parla di «violenza bestiale». Dice no Tremonti, visibilmente scosso. Dice no D'Amato, in maniche di camicia arrotolate al gomito. L'unico disponibile è Angeletti. E si attira una battuta velenosa da un uomo dello staff confindustriale: «E' il solito Pierino, pensasse piuttosto a tornare al tavolo della trattativa e a svelenire il clima...».

E' Bruno Vespa, dopo una lunga discussione a persuadere politici e sindacalisti a partecipare. «Andiamo in trasmissione» spiega Pezzotta, «ma soltanto per una brevissima apparizione, per testimoniare che i democratici non mollano». L'ultimo a lasciarsi convincere è proprio Tremonti, che passa per un freddo e rivela di non esserlo e che resterà muto per tutto il programma, rispondendo con un diniego della testa alle ripetute sollecitazioni di Vespa. Resiste il ministro dell'Economia fin sulla porta dello studio. Si gira, fa per andarsene: «No, io non ci sto, non me la sento. A questa comparsata non ci credo...». E' Pezzotta a trattenerlo per le spalle, con un gesto che è quasi di affetto. Alla fine un lungo abbraccio fra Tremonti e D'Amato, fra D'Amato e Angeletti sancisce che qualcosa è cambiato. Lo si capisce anche dall'ultima battuta che si fa scappare il leader della Uil: «Lo sciopero generale? Non lo so, a questo punto non lo so davvero. Decideremo domattina». Poi tutti a casa. Con un sottile, doloroso senso di colpa.

Antonio D'Amato

FASSINO FRENA: ORA SERVE L'UNITA' DI TUTTE LE FORZE POLITICHE

«Questo è terrorismo a orologeria»

L'Ulivo: hanno colpito alla vigilia della grande manifestazione

ROMA

Il centrosinistra accusa: è terrorismo a orologeria, proprio a pochi giorni dalla grande manifestazione della Cgil. Il centrosinistra si interroga: perché Marco Biagi, malgrado la relazione dei servizi, era senza scorta? Il centrodestra replica: questo attentato è frutto di quel clima anti-governativo che si è cercato di instaurare nel paese. L'omicidio dell'economista bolognese diventa dunque un caso politico, con la maggioranza che punta l'indice contro le manifestazioni di questi ultimi tempi, e con l'Ulivo che è pronto a mettere sul banco degli imputati il ministro dell'Interno Claudio Scajola.

La notizia dell'attentato arriva in serata, e subito i Ds decidono di riunire la segreteria del partito. L'appuntamento è per le undici di sera. Gli uomini della Quercia non nascondono i loro sospetti. Osserva il vicepresidente della Camera Fabio Mussi: «Perché, dopo la relazione dei servizi, non si è provveduto a proteggere quel gruppo di persone di cui certamente Biagi faceva parte?». E il segretario dei Ds dell'Emilia Romagna Mauro Zani aggiunge: «Colpisce la non spontanea tempestività di questo attentato, poco prima di una delle più grandi manifestazioni del dopoguerra». Ma Piero Fassino frena: «E' necessaria l'unità di tutte le forze politiche», esorta. Però è tutto il centrosinistra che non riesce a nascondere i propri dubbi. Antonio Di Pietro accusa: «Torna la strategia della tensione. Come la gente ricomincia a esprimere liberamente il proprio dissenso, ecco la violenza terroristica». Di strategia della tensione parla anche il capogruppo della Margherita alla Camera Pierluigi Castagnetti. L'ex ministro dell'Industria Enrico Letta, invece, si confessa «sconvolto per questo ritorno a orologeria del terrorismo». E il leader dei verdi Alfonso Pecoraro Scanio insinua: «Sembra che ai terroristi dia fastidio la grande mobilitazione pacifica dei lavoratori». Mentre uno dei leader dei «no global», Vittorio Agnoletto, fa un parallelo con piazza Fontana e individua le responsabilità dell'attentato negli «apparati deviati dello Stato».

Di contro, la Casa delle Libertà addossa al centrosinistra la responsabilità di aver creato un clima favorevole all'attentato. Il capogruppo della Lega alla Camera Alessandro Cè osserva: «Il continuo accusare il governo del taglio dei diritti dei lavoratori sta creando un clima plumbeo». E al Senato il Carroccio punta l'indice anche contro i girotondisti. Inutilmente il capogruppo di An a Montecitorio Ignazio La Russa invita tutti a evitare il «balletto delle responsabilità». I primi a non ascoltarlo sono i dirigenti del suo partito. Gustavo Selva, infatti, dichiara: «Questo attentato è stato preparato, volontariamente o involontariamente, da una campagna di odio e da parole eccessive usate contro la maggioranza sia in Parlamento che in parecchie manifestazioni». E da Forza Italia, dall'avvocato Carlo Taormina, parte una delle più violente bordate contro il sindacato: «Questa spirale di violenza - sottolinea il deputato azzurro - si è innescata anche con le iniziative di lotta della Cgil che certamente hanno rappresentato una delle cause della formazione di un clima nel quale le cellule terroristiche hanno preso la palla al balzo». [m. t. m.]

IL DIBATTITO DOPO GLI ULTIMI SBARCHI SULLE COSTE ITALIANE

Meno notizie sull'immigrazione nei telegiornali Rai e Mediaset

■ Nel 2001 i telegiornali delle reti Rai e Mediaset hanno dedicato all'immigrazione un terzo dello spazio riservato al tema nel 2000. Il calo è stato evidente in particolare nel secondo semestre 2001. È quanto emerge da una ricerca realizzata dall'Osservatorio di Pavia su commissione della Margherita. L'analisi, curata da Mirella Marchese e Giuseppe Milazzo (e presentata da Enzo Bianco, Paolo Gentiloni e Gad Lerner), ha preso in esame le edizioni prime time delle sei reti dei due principali network nazionali, che nel 2000 e nel 2001 hanno dedicato complessivamente 137 ore e 24 minuti a servizi su eventi di criminalità e immigrazione. Un tempo che rappresenta, in media, il 7% della durata di ogni telegiornale.

Paolo Gentiloni

Billè: conseguenze sulle prossime elezioni

■ «Bisogna evitare» che il problema dell'immigrazione abbia gli effetti dirompenti di una «bomba molotov» sulla campagna elettorale per le imminenti elezioni amministrative. È un appello affinché «il Paese trovi al più presto una sua normalità», quello lanciato dal presidente della Confcommercio, Sergio Billè.

Sergio Billè

Vigna: con la Turchia non c'è collaborazione

■ «Non c'è cooperazione con certi Paesi, in particolare con la Turchia. Parecchi di questi poveri esseri umani sono curdi: quindi c'è una volontà di farli andar via». Così il procuratore Antimafia Piero Luigi Vigna ha spiegato come sia possibile che una nave con 1000 clandestini possa partire indisturbata.

Piero Luigi Vigna

ALLARME NEL MEDITERANEO: NON SI SA ANCORA SE SI DIRIGERANNO SU SICILIA O CALABRIA

Puntano sull'Italia altre tre navi di disperati

Cariche di centinaia di clandestini, hanno già superato il Canale di Suez

Guido Ruotolo
ROMA

E' di nuovo allarme nel Mediterraneo. Altre navi cariche di clandestini si starebbero dirigendo verso le nostre coste. Tre imbarcazioni con centinaia di cingalesi avrebbero già superato il Canale di Suez, secondo le segnalazioni raccolte dai nostri apparati di sicurezza e di intelligence. Naturalmente, è ancora presto per dire se decideranno di puntare verso la Sicilia o la Calabria e quando potrebbero arrivare. Di certo è iniziata la «caccia» per tentare di impedire gli annunciati nuovi sbarchi. Per l'esito, bisognerà aspettare, molto dipenderà dalle iniziative dei mercanti di clandestini. Gli equipaggi delle navi potrebbero decidere di mettere in atto azioni di disimpegno per sviare gli inseguitori o abbandonare le navi nelle acque internazionali.

Sono ancora fresche le immagini e gli strascichi delle polemiche sullo sbarco degli oltre novecento curdi iracheni a Catania. Proprio oggi il governo approverà il provvedimento per decretare lo stato d'emergenza per l'immigrazione voluto dal ministro dell'Interno. Annunciando l'iniziativa da New York, l'altro ieri, Scajola aveva spiegato: «Dopo l'11 settembre, l'instabilità che si è creata nella regione mediorientale fa sì che siano molte di più le persone che decidono di intraprendere il viaggio verso una vita migliore». Una valutazione non solo politica: evidentemente vi sono più che semplici segnali di un esodo da quelle regioni in qualche modo coinvolte nel conflitto del dopo 11 settembre. Soprattutto dall'Iraq di Saddam Hussein. Ma a questo nuovo scenario si aggiunge il fronte cingalese (e anche del Corno d'Africa), come dimostra la notizia delle tre navi in movimento dal Canale di Suez.

«Due mesi fa - confermano gli inquirenti catanesi che seguono le indagini sugli ultimi sette sbarchi dall'inizio dell'anno tra il capoluogo etneo e Siracusa - i nostri servizi segreti segnalarono diverse navi cariche di clandestini in transito nel Canale di Suez». Le autorità egiziane non sono mai intervenute per bloccarle. Si fermano diversi giorni nel Canale: «Prima di dirigersi verso l'Italia «devono fare rifornimenti - sostengono gli inquirenti catanesi -, corrompere qualche funzionario del Canale di Suez, pagare il dazio». Secondo i dati del Viminale, con gli arrivi dell'altro giorno a Catania, dall'inizio dell'anno siamo già a quasi seimila e cinquecento clandestini sbarcati in Puglia, Sicilia e Calabria. Quasi il doppio di quelli giunti nello stesso periodo dell'anno precedente.

«E' vero che in questi ultimi mesi si registra un incremento di arrivi di cingalesi e curdi. Dallo Sri Lanka - sostiene Laura Boldrini, portavoce dell'Acnur, l'organizzazione delle Nazioni Unite che si occupa di rifugiati -, evidentemente, lì è aperta una nuova rotta, le varie mafie speculano su anni di guerra e cambiano anche i flussi dei clandestini. C'è chi scappa per tentare la fortuna in Occidente e chi per la guerra, per le discriminazioni». Quasi duemila cingalesi sono arrivati in Italia in questi primi sessanta giorni del 2002. Il doppio di quelli sbarcati nel secondo semestre del 2001.

Cingalesi, curdi iracheni e siriani. Sono loro i «nuovi» immigrati che scelgono l'approdo Italia. Se i cingalesi giungono dal Canale di Suez, i curdi sfruttano la Turchia e le coste del Libano. Non è una novità in assoluto, perché è almeno dal '97 che è iniziata la diaspora curda (turca prima ancora che irachena e siriana). Ma oggi questa diaspora avviene nel segno del dopo 11 settembre. Laura Boldrini, portavoce dell'Acnur, proprio ieri è stata a Bari, dove sono stati trasferiti i 928 curdi iracheni - gran parte provenienti da Mussul e Nessua - che la motonave "Monica": «Soltanto domani (oggi, ndr) si procederà con l'identificazione e dunque sapremo quanti di loro chiederanno asilo politico».

Ma c'è anche un terzo fronte dell'immigrazione clandestina, ed è quello segnalato dalle ultime informative dei servizi segreti: «Pari attenzione è stata riservata ai flussi dall'area nordafricana, il cui monitoraggio ha evidenziato il ruolo del territorio libico quale raccordo di direttrici che, provenienti dall'Egitto, dal Corno d'Africa - via Sudan - e dai paesi dell'Africa centrale, raggiungono le coste italiane direttamente o attraverso "triangolazioni" su Turchia e Malta».

IL VIAGGIO SU 19 AUTOBUS

A Bari i profughi della «Monica»

■ **BARI.** Sorridono, i profughi, le donne, i tantissimi bambini. Allargano gli occhi e sorridono come se la svolta della loro vita fosse qui, nel campo di accoglienza di Bari-Palese, 500 roulotte in fila, 350 già pronte a ospitarli. Il campo è un ex aeroporto militare che riapre quando c'è bisogno di dare un tetto provvisorio agli immigrati, in casi di emergenza. L'emergenza è tornata. Stavolta tocca ai disperati fuggiti a bordo di un ferrovecchio chiamato «Monica», la nave sbarcata a Catania. I profughi, iracheni di etnia curdi, sono arrivati ieri, poco prima delle 14, al campo di accoglienza di Palese. Una notte e una mattinata in viaggio, in 928 distribuiti in 19 autobus scortati dalle forze di polizia. Ci sono volute quattro ore soltanto per attraversare lo stretto di Messina. Poi l'arrivo nel campo, pressoché inaccessibile a tutti fuorché agli addetti ai lavori e al personale della Croce Rossa.
Ci sono alcuni disabili. E tutti raccontano di avere vissuto momenti terribili nel viaggio verso l'Italia. Ripetono che fuggivano da Saddam Hussein. Una delegazione dell'Acnur, l'alto commissariato Onu per i rifugiati, ha già visitato il campo e nelle prossime ore comincerà a raccogliere le richieste di asilo politico. **[r. a.]**

«Gli errori della nuova legge»

La Caritas: così tutti gli stranieri sono considerati come dei nemici

MILANO. «La nuova legge sull'immigrazione registra un abbassamento della visione della persona, che ora viene vista come un nemico, un avversario da cui guardarsi»: il giudizio arriva da Giancarlo Perego, della Caritas italiana, che ieri ha partecipato ad un dibattito organizzato dall'Ismu (Fondazione per lo studio e le iniziative sulla multietnicità) proprio sul tema delle nuove norme avviate dal governo. «Per arginare questa visione - aggiunge don Perego - serve un lavoro nelle scuole e nei circuiti culturali. Solo così si potranno sanare certe contraddizioni, come nel Nordest dove, a fianco di una richiesta di 150 mila lavoratori stranieri, secondo alcuni sondaggi l'85% della popolazione locale è d'accordo con l'equazione immigrazione-criminalità».

Stare anche attenti alle definizioni, secondo il sociologo Giuseppe Sciortino: «Occorre maggiore prudenza nel chiamare "clandestini" gli stranieri che, proprio in questi giorni, stanno sbarcando sulle nostre coste; si tratta per lo più di persone che chiedono asilo».

E' errata anche la filosofia che la nuova legge sottende riguardo al rapporto con gli addetti alla cura della casa e della persona: «Non è una regolarizzazione per chi lavora - osserva l'avvocato Massimo Pastore - è un provvedimento a favore delle famiglie italiane, cui viene data una colf». Un punto soprattutto desta le critiche: «Viene dato un permesso ad hoc di un anno, rinnovabile solo se di è data prova della continuazione del rapporto. La legge, quindi, regolarizza solo chi continua a stare presso lo stesso datore di lavoro, con tutti i possibili ricatti del caso». Un sistema che il giurista Ennio Codini giudica singolare in Europa, dove non ci sono riscontri sul fatto che la rottura di un rapporto di lavoro comporti l'automatico obbligo di lasciare il territorio. **[r. m.]**

IN EUROPA CRESCE LA TENSIONE, LA SPAGNA ADDIRITTURA SI ARROCCA

Immigrazione, l'Italia ha meno paura di prima

Una ricerca della Fondazione Nord Est: siamo anche meno preoccupati dei partner europei. I timori maggiori per sicurezza e ordine pubblico

analisi

ITALIANI brava gente dentro una fortezza Europa. Secondo la ricerca *Immigrazione e cittadinanza in Europa*, presentata a Padova dalla Fondazione Nord-Est, la paura immigrazione - e la tendenza a serrare le porte - cresce più o meno ovunque in Europa tranne che in Italia. Dopo l'11 settembre, l'avvento dell'euro, il varo della Convenzione europea, arriva ennesima conferma che i fenomeni complessi, nel mondo global, vanno letti sempre più in chiave sovranazionale. Prendete l'immigrazione. È una questione europea che presenta tratti comuni (la paura dello straniero naviga dappertutto intorno al 35-36 per cento), e dinamiche interne differenti.

Qual è il sentimento dell'opinione pubblica verso gli immigrati? Negli ultimi due anni si arrocca soprattutto la Spagna di Aznar, sottoposta a pesanti ondate migratorie, seguita dalla Germania. L'Italia di centro-destra fa passi avanti che potrebbero sembrare sorprendenti, «la nostra società - dice il rapporto - ha cominciato ad abituarsi a un fenomeno fino a ieri nuovo», non siamo più «la Penisola della paura». La ricerca è stata condotta a gennaio-febbraio in sette paesi (Italia, Francia, Spagna, Germania, Inghilterra, Polonia, Ungheria). Per ora analizza solo i risultati delle cinque nazioni Ue.

IMMIGRATI E SICUREZZA. Un cittadino europeo su tre (il 30 per cento, più otto per cento rispetto a due anni fa) teme l'extracomunitario perché lo considera una minaccia per l'occupazione o la sicurezza. Più basso (28 per cento) il tasso di chi ha paura che gli sbarchi da Africa e Asia snaturino «l'identità culturale» del continente. L'Italia è l'unico paese in cui la paura diminuisce (dal 35 per cento del '99 al 30,9 oggi). In Francia sale di cinque punti. In Germania di 6,5.

IL CASO SPAGNA. Da Madrid arrivano i segnali di chiusura più netti, le fobie in Spagna raddoppiano, dal 14 al 30 per cento. Si impennano, sorpresa, anche nel laboratorio Inghilterra e nella Londra dell'esplosione multietnica: venti punti in più. Qui il 46 per cento guarda male gli stranieri perché teme di perdere o non trovare lavoro.

DIRITTI. Diminuisce di tre punti la disponibilità degli europei a concedere diritti come il voto agli immigrati regolari (però le basi di partenza erano alte, tutte intorno al settanta per cento). Anche stavolta Spagna e Inghilterra guidano la tendenza alla chiusura, mentre l'Italia conferma un buon livello di disponibilità (72,5 per cento).

L'EFFETTO AFGHANISTAN. Prevedibile dopo l'attacco alle Torri, gli stranieri che ispirano più diffidenza sono gli arabi, poi i balcanici, poi quelli che provengono dall'area dell'ex Unione Sovietica.

ALLARGAMENTO E POTERI DELL'UE. L'Unione va allargata? Solo il 29 per cento dei cittadini dice un sì chiaro e tondo, il resto va dalla cautela, alla perplessità, all'ostilità (ma noi siamo tra i più favorevoli, quattro su dieci). Bruxelles deve avere più poteri? La salomonica divisione rispecchia le difficoltà emerse a Laeken e il futuro incerto della Convenzione: il 34 per cento chiede più Europa, deve battere un 29 per cento che rema contro.
[a. ta.]

IL SOCIOLOGO E L'ULTIMO SBARCO A CATANIA: «L'ESECUTIVO CONOSCE QUESTI MUTAMENTI, HA AGITO DI CONSEGUENZA»

«Ecco perché il governo ha scelto la moderazione»

Diamanti: meglio rischiare l'accusa di lassismo che alimentare l'allarme sociale

intervista
Jacopo Iacoboni

AGLI italiani gli immigrati fanno meno paura di due anni fa, e l'Italia è meno spaventata anche rispetto agli altri paesi dell'Unione europea». Viaggia veloce, Ilvo Diamanti. Il direttore della Fondazione Nord Est sta correndo da Venezia a Padova, dove presenterà anche a Carlo Azeglio Ciampi la ricerca su *Immigrati e diritti di cittadinanza in Europa*. Fuori dal vetro sfrecciano le immagini di quello che proprio lui chiama, ironicamente, «l'ormai mitico nord est», terra di immigrazione e nuovi ricchi, «fabbrichette» e disagi ma anche, come hanno mostrato le sue ricerche, esempio «quotidiano, a volte faticoso», di un'integrazione crescente. Prendete il piccolo imprenditore, quello dei film di Mazzacurati. «Magari fa il "padano" - osserva Diamanti - poi viene da noi a chiederci in quali appartamenti sistemare gli immigrati»

Nonostante tutto, per convinzione o per calcolo restiamo italiani brava gente?

«Mettiamola così: anche nelle zone di immigrazione più forte, il Veneto, oppure Torino, la paura che un immigrato venga a rubare il lavoro ai nostri figli diminuisce, e diminuisce il timore che gli immigrati rappresentino una minaccia alla nostra identità. In Italia la preoccupazione che resta, quella sì, riguarda la sicurezza, l'ordine pubblico».

Le parole del presidente Ciampi fanno pensare che conosca bene questi numeri. È così?

«Direi di sì, mi hanno appena riferito che il Capo dello Stato ha citato il nostro studio per dire che il flusso migratorio pone problemi però è indispensabile, per ragioni economiche e persino umanitarie».

> Le capitali oggi più in allarme sono Madrid e Londra Il Belpaese ha fiducia, è anche il più favorevole ad allargare l'Unione

Eppure, Diamanti, in termini assoluti il timore che lo straniero costituisca una minaccia per l'occupazione rimane alto, in Europa. Lo nutrono un cittadino su tre da noi come in Francia, Spagna, Germania, Inghilterra. Come mai?

«Questa omogeneità dimostra che esiste una forte tendenza all'europeizzazione dei fenomeni migratori, e di come la gente li percepisce. I paesi dell'Unione, al di là delle diverse dinamiche interne, dicono tutti una stessa cosa: teniamo d'occhio il problema, il timore resta alto, più o meno intorno al trenta per cento, in media. Però tra noi e gli altri c'è una differenza che salta agli occhi. In Spagna la paura negli ultimi due anni s'è impennata, gli indici sono raddoppiati. In Germania c'è un forte peggioramento del clima. Idem in Francia, dove l'ansia riguarda soprattutto la criminalità della *banlieu*».

E l'Inghilterra di *Full Monty* e del new Labour? Anche lì acquista consensi l'equazione immigrazione uguale criminalità uguale meno lavoro per gli inglesi?

«Sì, le persone preoccupate crescono più o meno di dieci punti. E dire che è il paese più abituato alla contaminazione, alla convivenza tra etnie».

Il che rende ancor più singolare l'eccezione Italia. È possibile che il volto «moderato» esibito dal vicepremier Fini nel caso dell'ultimo sbarco di clandestini a Catania venga dalla conoscenza di dati come questi?

«Io credo che sia il presidente del Consiglio sia Fini abbiano notizia del mutamento in atto: il paese ha meno paura. Ci si deve rendere conto che il governo ha tutto l'interesse che la preoccupazione dei cittadini diminuisca: la paura determina sfiducia nelle istituzioni, quindi nell'azione di governo. Se sei in Europa devi saper guidare processi integrati, non puoi dire "sbarriamo le porte". Il governo avrà fatto un ragionamento simile: meglio agire in modo flessibile per ridurre l'emergenza, perfino a costo di rischiare accuse di lassismo».

In Europa cala la disponibilità a concedere diritti come il voto a persone provenienti da altre aree geopolitiche. Perché?

«Per tante ragioni. I paesi più avari sono la Spagna, dove ha pesato un'annata di immigrazione insostenibile e la paura di perdere parte dei fondi comunitari con un eventuale allargamento dell'Ue. E la Gran Bretagna. Persino la Francia accentua la tendenza alla chiusura».

Place più la «fortezza Europa» che l'ipotesi dell'allargamento dell'Unione?

«Anche qui, i più favorevoli all'allargamento siamo noi italiani. Però attenzione, l'apertura sta crescendo in tutti gli altri paesi. Sull'allargamento la partita, nell'opinione pubblica europea, è ancora da giocare».

IL DIBATTITO FRA LE FORZE POLITICHE

Massimo D'Alema, presidente dei Ds

D'ALEMA
«Ciampi parla a Bossi: vi ricordate quante bugie raccontò il Polo quando noi eravamo al governo e in Puglia arrivavano clandestini?»

Claudio Scajola, ministro degli Interni

SCAJOLA
«Siamo un paese civile e non possiamo bombardare le navi nel Mediterraneo Ma serve maggior cooperazione nell'Ue»

Romano Prodi, presidente della Commissione europea

PRODI
«Questo problema eccede la capacità di conoscenza, di organizzazione, di ordine e di disciplina di ogni singolo paese»

APPELLO DEL QUIRINALE: BISOGNA EVITARE GLI OLTRANZISMI PREGIUDIZIALI

Ciampi: immigrati, prevalga lo spirito umanitario

An e i centristi prendono le distanze dalla Lega. Fassino: la demagogia è fallita

Fabio Martini
ROMA

In una delle esternazioni più forti ed esplicite della sua presidenza, Carlo Azeglio Ciampi spiega che «nelle emergenze lo spirito umanitario non può non prevalere», che «questa immigrazione, figlia della povertà, pone dei problemi, ma appare indispensabile, anche per riempire i vuoti della forza lavoro», che maggioranza ed opposizione devono evitare «dannosi oltranzismi pregiudiziali». Eppure le parole del Presidente della Repubblica non bastano a placare la polemica dentro la maggioranza. Umberto Bossi - con l'appoggio dei ministri e dei principali notabili della Lega - dice esplicitamente di «non pensarla come Ciampi»; i centristi dell'Udc prendono decisamente le distanze dalla Lega, il ministro della Difesa Antonio Martino dice chiaramente che «le critiche del ministro Bossi sono immotivate».

E quanto ad Alleanza nazionale, per tutta la giornata i principali esponenti del partito avevano evitato di impegnarsi in uno scontro diretto con la Lega su un tema al quale l'elettorato di destra è sensibile, ma poi in serata il vicepresidente del Consiglio Gianfranco Fini ha espresso una posizione che, senza smentire esplicitamente Bossi, prende le distanze da un'impostazione solo repressiva: «Un'azione che non si muova con pari intensità su tutti i versanti è sbagliata e inutile» e dunque - per il vicepremier - l'azione del governo deve uniformarsi ad alcuni principii: «Il rispetto dei diritti umani, l'accoglienza per profughi e rifugiati, piena integrazione per chi lavora, rigore verso i clandestini, repressione degli schiavisti».

E nonostanti gli appelli del Capo dello Stato, anche l'opposizione non rinuncia alla polemica, tanto è vero che l'ex presidente del Consiglio Massimo D'Alema indica il destinatario dell'esternazione presidenziale: «Credo che Ciampi si riferisse a Bossi, che aveva attaccato brutalmente il governo». Ma l'argomento più ricorrente nell'opposizione è un altro: «Prima del 13 maggio - dice il segretario ds Piero Fassino - il centro-destra ha fatto una campagna martellante per spiegare che c'erano i clandestini perché governava il centro-sinistra: era una propaganda demagogica, perché, come dimostrano i fatti, si spiegava alla gente una cosa falsa». Anche Francesco Rutelli se la prende con le promesse della Casa delle libertà: «Il governo ha preso degli impegni e sta dimostrando clamorosamente di non essere capace di rispettarli», mentre il responsabile dell'Informazione della Margherita Paolo Gentiloni fa notare un aspetto curioso: «Lo spazio dedicato dalla Tv ai fenomeni dell'immigrazione e della criminalità hanno subito una riduzione evidentissima», nonostante «non calino, purtroppo, i fenomeni sociali di questo tipo».

> Le parole del capo dello Stato non bastano a placare le polemiche anche all'interno della maggioranza

> Fini: d'accordo col rigore verso i clandestini ma nel rispetto dei diritti umani

Ma per tutta la giornata maggioranza e opposizione si sono cimentate con le parole del Capo dello Stato che, in mattinata, aveva parlato a Padova agli amministratori locali. Nella parte del discorso dedicata alla risorsa rappresentata dall'immigrazione, il Presidente della Repubblica aveva sostenuto che «una società senza culle è una società che non ha fiducia nel futuro». Discorso con accenti europeisti quello di Ciampi, secondo il quale nella nuova Europa si assisterà ad «una duplice devolution, un trasferimento dei compiti e di poteri dello Stato centrale sia verso la periferia, verso il basso, sia verso un nuovo centro di governo comune europeo, verso l'alto». E ancora: «L'Europa è lo scudo di tutte le identità locali contro una omogeneizzazione che rifiutiamo» perché «difensori delle nostre tante piccole patrie».Nel suo appello alle forze politiche Ciampi ha sostenuto che «in democrazia la politica deve avere un'anima», che alla base delle istituzioni ci deve essere «il rispetto non formale ma sostanziale dell'opinione degli altri» e che una «sana dialettica» deve essere rafforzata da un «quadro di garanzie, non ancora definito nel nostro ordinamento, per assicurare che il sistema maggioritario consenta pienamente l'esercizio dei diritti sia della maggioranza che dell'opposizione». E in un passaggio significativo del suo discorso Ciampi ha invocato «un quadro parlamentare reso vitale dall'esercizio della libertà di opinione e da un sano pluralismo dell'informazione giornalistica e radiotelevisiva».

Sulla vicenda dell'immigrazione interviene anche il presidente della Commissione europea Romano Prodi, per il quale serve più cooperazione europea perché nessun Paese europeo può farcela da solo. Lo sbarco dei clandestini a Catania è stato accolto «con profonda tristezza» da Prodi che spiega: «C'è la necessità di una politica di cooperazione nel campo dell'immigrazione perché è un problema che eccede la capacità di conoscenza, di organizzazione, di ordine e di disciplina di ogni singolo Paese». f.m.

IL LEADER DELLA LEGA A GORIZIA: OGGI AL CONSIGLIO DEI MINISTRI CHIEDERO' LA NOMINA DI UN COMMISSARIO STRAORDINARIO

Bossi insiste: Presidente non la pensiamo come lei

«Qui bisogna dare un segnale di fermezza, altrimenti arrivano le orde Non siamo contro i curdi, ma vanno cambiate le norme sull'asilo politico»

Umberto Bossi, ministro leghista alle Riforme istituzionali

Non solo critiche al Capo dello Stato: «A Padova sembrava un libro stampato della Lega: ha parlato di devoluzione verso l'alto e verso il basso»

la polemica
Gigi Padovani

Inviato A GORIZIA

FERMIANO l'orda», dice Umberto Bossi ai suoi, all'estremo confine Est dell'Italia, in quella Gorizia che ha per frontiera una piccola rete metallica vicino alla stazione di Nova Goriza, in Slovenia e dove a luglio dell'anno scorso, con accanto Scajola, annunciò la sua legge sull'immigrazione. Altri tempi. «Fermiamo l'orda», ripete il segretario della Lega Nord ai giornalisti, riprendendo per un momento i panni del ministro per le Riforme. Che una riforma l'ha già pronta: un commissario sull'immigrazione, in grado di riunire i poteri sulla materia ora «sparpagliati in quei tre ministeri, la Difesa, l'Interno e gli Esteri». E ai cronisti che gli riportano il monito del Presidente Ciampi a Padova, che ritiene indispensabile governare il fenomeno immigrati con umanità, il leader della Lega risponde: «Non la penso così, devo dire onestamente. Perché sarebbe come lanciare ancora i messaggi di accettazione della sinistra. Qui bisogna dare un segnale di fermezza, altrimenti arrivano le orde». Basta con il buonismo. Anche a costo di dare torto al Capo dello Stato. Anche se poi, quando si parla di devoluzione di poteri, Bossi mitiga l'attacco a Ciampi e detta a microfoni e taccuini: «A Padova il Presidente della Repubblica sembrava un libro stampato della Lega: ha parlato di devoluzione verso l'alto e verso il basso».

Con le elezioni amministrative alle porte, con un elettorato leghista frastornato dall'articolo 18, il leader del Carroccio deve portare a casa un risultato politico, far capire che quando alza la voce, qualcosa succede. «Fermare l'orda». Perciò è già al lavoro: «Entro mezzogiorno di domani (la riunione a Palazzo Chigi fissata per oggi, *ndr*) - dice il «Senatùr» lasciando l'Auditorium comunale di Gorizia mentre un piccolo gruppo di «no global» gli urla «buffone-buffone» - porterò in Consiglio dei ministri un decreto che delinei giuridicamente questa figura. Un decreto, altrimenti ci cambia la legge alla Camera. Deve essere un uomo che sappia muoversi a livello internazionale e in Europa». C'è già un accordo sul nome? Bossi sorride e si infila nella Volvo verde, mentre l'antista Aurelio gli racconta le ultime notizie: pare siano in partenza altre nove imbarcazioni piene di clandestini, gli dice. «Ah sì? Vengono dalla Turchia? E allora dobbiamo toglierle gli aiuti».

> «Respingere con le armi le carrette del mare piene di profughi? No, altrimenti ci processano all'Aja Piuttosto modificare le regole della navigazione internazionale»

Il giorno dopo il grande sfogo, nel convegno sull'immigrazione al tavolo del «Senatùr» erano seduti gli alleati della Casa delle libertà - un sottosegretario di An, Manlio Contento, e il presidente forzista della Regione Friuli, Renzo Tondo, con la sua vice leghista Alessandra Guerra - perciò il ministro ha deciso di smussare un po' i toni. Vuole incassare le sue tre richieste. Oltre al commissario straordinario, c'è la «corsia d'urgenza» per la legge Fini-Bossi, che alla Camera deve andare blindata e passare subito, magari anche con la fiducia, «se ci sono alleati che nicchiano e rischiano di votare contro». Infine c'è un richiamo forte a Bruxelles che dovrebbero lanciare Berlusconi e Tremonti - «ci penserò io a caricarli a dovere, come so fare» - affinché le frontiere italiane, da quelle friulane a quella del Canale di Sicilia, siano considerate i «confini dell'Europa». «Siamo il terzo contribuente dell'Ue - fa i conti il ministro - e possono aiutarci a pagare i jumbo per riportare i clandestini nello Sri Lanka: ognuno costa 800 milioni».

Sì, dice ai suoi, «fermiamo l'orda», trasformando l'Italia nella frontiera esterna dell'Europa, con l'aiuto di tutti. «Altrimenti verremo spazzati via». Come? Magari anche «cambiando le norme della navigazione internazionale», ma non facendo come l'Australia, che costringe con le armi le carrette del mare piene di profughi a tornare indietro, «altrimenti ci processano all'Aja». Basta? No, non basta. Bossi sa che i curdi sono perseguitati dall'Iraq, perciò spiega: «Non siamo contro di loro, però anche le norme sull'asilo politico vanno modificate. Sono ancora le regole della Convenzione dei diritti dell'Uomo del 1950 e quella dell'Onu del 1948, leggi fuori dal tempo». C'è il tempo per un attacco alla Francia, che ha scortato la nave dal Libano senza bloccarla: «Hanno sempre venduto armi agli iracheni. Mi vengono i dubbi, quando un paese è sinistrorso». E la conferma dei sospetti di Scajola sulla «Monica»: «C'è qualcosa, c'è qualcosa, su quella nave. Armi e droga...». Poi via, verso Udine, per un altro piccolo dispetto al Cavaliere: quando il premier venne a Trieste per il vertice italo-tedesco, al castello di Miramare c'era soltanto un gruppo di imprenditori legati a Forza Italia, ma non i piccoli imprenditori. Ieri sera nella foresteria dell'associazione industriale di Udine alla cena d'onore per Bossi si sono riunite le quattro unioni provinciali, compresa Anna Illy, la madre di Riccardo, presidente a Trieste.

Berlusconi cerca di arginare la furia del Senatur

Agli alleati consiglia prudenza: andateci piano con gli attacchi, qui basta una scintilla

Ugo Magri
ROMA

Il meteorite Bossi ha sfiorato Palazzo Chigi per schiantarsi sul Quirinale. Dire che Silvio Berlusconi ne sia stato lieto, è sicuramente troppo. Però ieri pomeriggio il premier ha provato qualche sollievo appena gli hanno riferito che l'Umberto, in un cinema di Gorizia, s'è limitato a polemizzare con Ciampi anziché col governo di cui fa parte. Se invece fosse tornato alla carica chiedendo la testa di Scajola, ministro dell'Interno e fedelissimo del Cavaliere, allora sì che la situazione sarebbe precipitata. Il pericolo al momento pare eclissato. Ma quanta fatica.

Lunedì sera, nella cena settimanale con Giulio Tremonti e Aldo Brancher, il premier s'era dovuto sorbire l'ira di Bossi: «Erano dieci giorni che vi dicevo: occupatevi di quella nave, i francesi ce la stanno portando sulle nostre coste... Come parlare al muro, non avete fatto niente, Scajola se n'è bellamente infischiato». Ma no, ma no, aveva interloquito Berlusconi davanti a un piatto di riso magro, Scajola ci tiene eccome, tant'è vero che rispetto all'anno scorso il numero dei clandestini espulsi dall'Italia è aumentato del 30 per cento. Insomma, garantisce un partecipante alla cena, il presidente del Consiglio ha evitato di scaricare il suo ministro dell'Interno. Però è stato costretto a usare tutte le armi della dialettica pur di placare la furia dell'alleato. Gli ha garantito che in futuro ci sarà ben più attenzione, che la legge sugli immigrati passerà senza indugi, che la Lega non viaggia talmente male nei sondaggi da giustificare atti di pazzia...

> A cena a Macherio ha rassicurato il leader leghista: la legge passerà senza nessun indugio

> Castelli: abbiamo solo la Padania, la devolution e l'immigrazione. Se ce ne tolgono una non ci stiamo più

Bossi s'è congedato da Arcore un po' meno teso di come era arrivato. Ma il Cavaliere, che ormai lo conosce bene, ha capito che sarebbe bastato un nonnulla a farlo riesplodere. Cosicchè ieri mattina, nonostante un ritorno di gastroenterite così spincevole da fargli rinviare il discorso parlamentare sul Medio Oriente, ha trascorso ore tra il letto e il telefono. Uno a uno ha chiamato da Macherio gli alleati per scongiurarli: «La situazione con Bossi si è fatta pesante. Mi raccomando, non buttate benzina sul fuoco». Ha perfino inviato alla Camera il suo portavoce alla Camera con indosso i panni del pompiere: dalle 9 di mattina Paolo Bonaiuti s'è piazzato nel Transatlantico per suggerire a colonnelli e peones di tenere la bocca chiusa. Nessuno l'ha aperta e Scajola, dall'America, ha lanciato segnali distensivi. Bossi, da Gorizia, ha contraccambiato cambiando bersaglio.

Caso chiuso? Circolano sull'argomento tre scuole di pensiero. La prima è quella illustrata dal Cavaliere nei suoi molti colloqui di ieri: «Umberto strilla forte, ma oltre un certo limite non va. Continuerà a gridare anche in futuro, questo è certo, perché pensa che alzare la voce gli faccia prendere più voti. L'importante però è che alla fine non faccia nulla di drammatico». Seconda teoria (più pessimistica) ascoltata ieri tra gli ex-Dc: «Bossi grida, e Berlusconi glielo consente nella speranza che porti voti al suo alleato. Ma se per caso la Lega alle amministrative dovesse andar male, allora non è detto che Umberto si accontenti di urlare. A quel punto, tutto diventerebbe possibile. E comunque Berlusconi non può pretendere che noi centristi ce ne stiamo zitti in eterno. Ieri era un conto, domani è un altro giorno».

Il presidente del Consiglio Silvio Berlusconi

Il terzo scenario è quello dipinto da un leghista di prima fila, Roberto Castelli. E' vero che eravate pronti a dimettervi dal governo? Il ministro guardasigilli risponde così: «Abbiamo solo tre rose: la Padania, la devolution e l'immigrazione. Se ce ne tolgono una, noi non ci stiamo più».

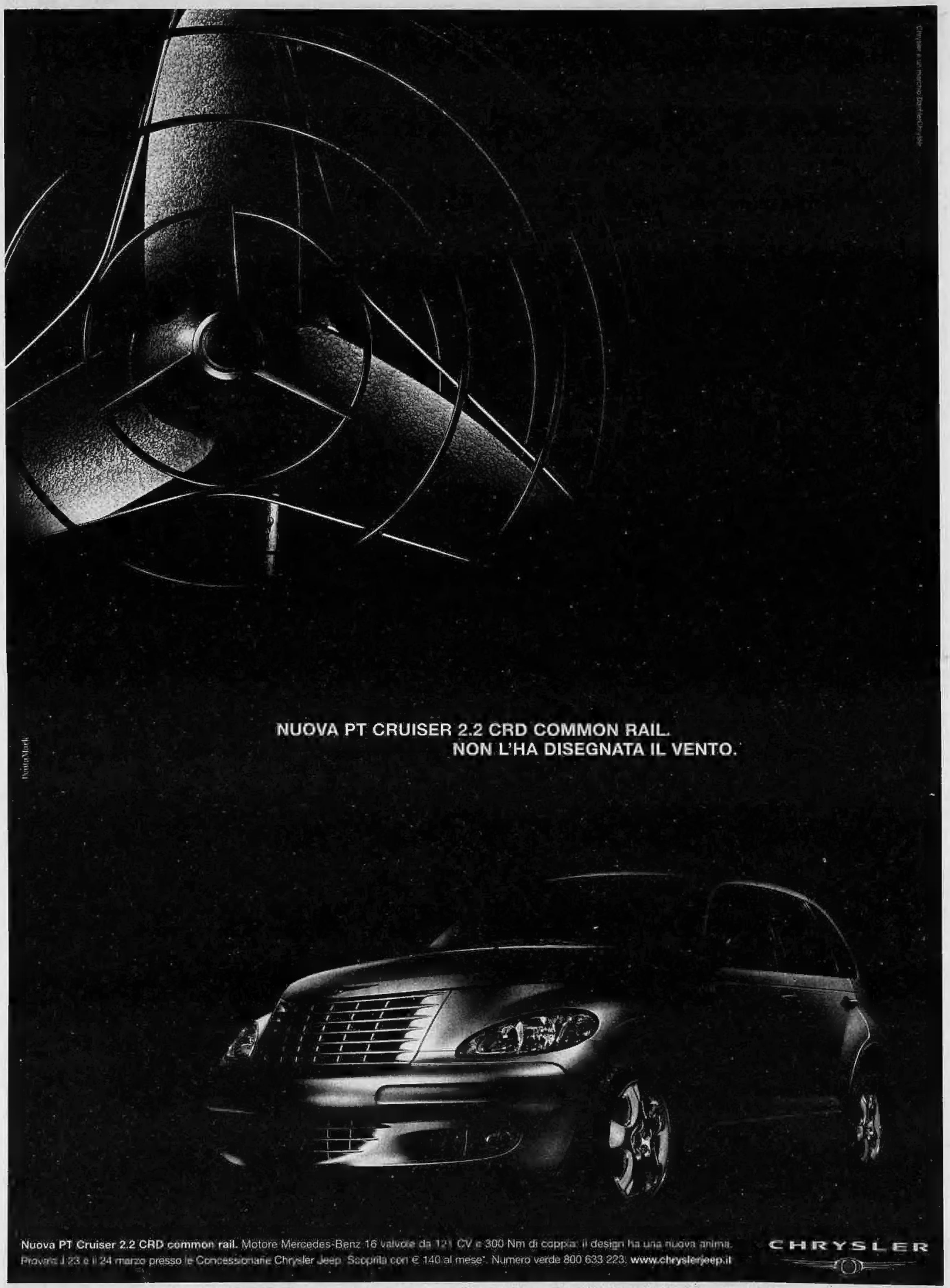

*PT Cruiser Touring 2.2 CRD a € 21.853, prezzo chiavi in mano (IVA compresa, IPT esclusa); 36 rate da € 140 al mese; anticipo € 9.277,65; valore residuo € 11.448. Spese d'istruttoria € 218,61.
T.A.N. 4,98% e T.A.E.G. 5,22%. Iniziativa valida fino al 30/04/2002. Salvo approvazione della DaimlerChrysler Servizi Finanziari S.p.A.

LA FRANZONI RACCONTA LA VIGILIA E LA MATTINA DELLA TRAGEDIA

> Era pallido, aveva il viso bianco L'ho toccato e mi sono sentita sola, non sapevo a chi chiedere aiuto. Mi dite che l'assassino indossava il mio pigiama e gli zoccoli Allora qualcuno ha organizzato tutto per poter accusare me Voi dovete trovarlo

> La sera prima del delitto non mi sentivo bene volevo annullare l'appuntamento con i Perratone, ma loro erano già usciti per venire da noi. Alle 5 mi sono sentita male, il medico voleva darmi le medicine per calmarmi ma io non prendo porcherie

> Non ho molta simpatia per i miei vicini, abbiamo litigato e i loro bambini non mi piacevano. Alcuni, che si dicono miei amici, mi hanno fatto un lavoro e l'ho pagato salato Non mi piace la Satragni mai invitata a casa mia

> La notte prima dell'omicidio eravamo già a letto quando abbiamo sentito un tonfo Il rumore sembrava provenisse dal garage o almeno da molto vicino alla nostra villetta come se fosse caduto qualcosa misto a dei passi

COSI' LA DONNA SI E' DIFESA DALLE ACCUSE DEI MAGISTRATI

«Non ho ucciso Samuele, qualcuno vuole incastrarmi»

Anna Maria prendeva psicofarmaci ed è affetta da «sindrome del nido»

gli interrogatori
Enrico Martinet

AOSTA

SAMUELE era pallido, aveva il viso bianco. L'ho toccato e mi sono sentita sola, non sapevo a chi chiedere aiuto». Anna Maria Franzoni risponde ai magistrati che nei due interrogatori in carcere le chiedono di raccontare che cosa ha fatto la mattina del delitto, il 30 gennaio, quando è tornata a casa dopo aver accompagnato il figlio Davide di 7 anni allo scuolabus. In quegli otto minuti, secondo lei, accusata di omicidio volontario, qualcuno ha ucciso il suo Sammy. Quasi otto ore di domande e risposte. All'inizio dice con fermezza: «Dovete trovare l'assassino del mio Samuele».

I magistrati scelgono un interrogativo diretto: «Signora, ha ucciso lei Samuele?» Anna Maria non batte ciglio: «No, dovete trovare l'assassino». E allora ecco che le spiegano gli indizi gravi, il pigiama sporco di sangue e nascosto tra lenzuolo e materasso, gli zoccoli schizzati, il fatto che ci sono testimonianze: «Lei quando è rientrata non aveva gli zoccoli, ma gli stivaletti neri». Ancora: «Signora l'assassino ha indossato il pigiama, calzato gli zoccoli. E' stata lei?». «No, non sono stata io». Bisogna che gli zoccoli li ha messi tornando; che ha tolto la casacca del pigiama a rovescio, e l'ha gettata sul letto e non l'ha poi più vista quel giorno, quindi i pantaloni e li ha «gettati lì». Di nuovo la domanda: «L'assassino indossava pigiama e zoccoli. E' lei l'assassino?». Anna Maria non ha dubbi: «No. Se è come mi dite, allora, qualcuno ha voluto incastrarmi».

E quella mattina quando rientra, quando ricorda di aver visto Samuele sotto il piumone («Ho pensato che giocasse») e quando lo ha scoperto vedendolo con la faccia e la testa insanguinate si è «sentita sola». Lo ripete al sostituto procuratore Stefania Cugge, titolare dell'inchiesta. «Sola». Le era già accaduto quella mattina, quando la sua casa di Montroz, era ancora sprofondata nel buio. Quel malessere, cominciato la sera precedente. «Avevo male allo stomaco e alla testa», dice ai magistrati. Il 29, nel dopo cena, mentre i Lorenzi aspettano per una chiacchierata, davanti a una fetta di torta fatta da Anna Maria, i coniugi Carlo Perratone e Graziana Blanc, lei cerca di contattarli per rimandare l'invito. Sta male, pensa di non riuscire a sostenere a lungo una conversazione. Li chiama, ma ormai i Perratone sono già sulla stradina della casa. Questione di minuti e suonano alla porta.

Sono ore importanti nella vita di Anna Maria, ore importanti anche per l'inchiesta sulla morte di Samuele. Qualcosa accade alla giovane mamma, travolta da un malessere indecifrabile, ma fastidioso, cominciato mentre sprepara la tavola della cena. Dopo la torta, quando i quattro amici si parlano e è quella frase che rimbomba nella testa di Anna Maria. I Perratone hanno perso un bimbo che era nato prematuro. Graziana risponde alla domanda sul «perché non fate un altro bimbo» con tristezza e dolore. Una frase che suona così: «Con quello che ho provato, ho ancora paura, temo un nuovo fallimento». Ai magistrati Anna Maria interpreta in un altro modo la frase, quasi una minaccia, la ribalta e getta sospetti.

I Perratone tornano alla loro casa e i Lorenzi vanno a dormire. Anna Maria non si sente ancora bene. «Era intorno a mezzanotte - dice la donna negli interrogatori fotocopia - noi eravamo già a letto quando abbiamo sentito quel tonfo». Già, il rumore in garage o comunque vicino a casa, mai decifrato neppure da Stefano. Che cosa era accaduto? Stefano non sa dirlo ai giudici, sembrava un tramestio, un qualcosa che cade, forse frammisto a passi. La notte passa con qualche ora di sonno. Ma Anna Maria si sveglia di soprassalto alle 5. Di nuovo il dolore allo stomaco, alla testa e un formicolio in tutto il corpo. Si spaventa, ha l'ansia e chiama Stefano: «Mi sento male». Il suo racconto negli interrogatori in questo punto è rapido, così come non è molto circostanziato da quando arriva in casa Silvana Neri, dottoressa e guardia medica di quella notte per la zona di Cogne. E' Stefano a chiamare il «118». La moglie lo convince a farlo perché il formicolio è aumentato, l'ansia si è trasformata quasi in angoscia. Sono le 5,49. La diagnosi della dottoressa è stato d'ansia e sindrome influenzale. Il magistrato domanda: «Non le ha prescritto nulla?». Anna Maria risponde: «Credo un tranquillante, ma le ho risposto di no, che quella roba non la prendevo».

In realtà Anna Maria prende psicofarmaci blandi che le sono stati prescritti da Ada Satragni, la psichiatra medico di base a Cogne, che abita vicino a casa sua e che la mattina del delitto è la prima ad accorrere nella villetta. Anna Maria è affetta dalla «sindrome del nido», uno stato d'animo che tende a riconoscere ostilità nelle persone che non fanno parte della famiglia più stretta. Se non ostilità, diffidenza negli interrogatori di non aver simpatia per le persone che conosce bene. E di avere anche litigato con loro. Non dimostra simpatia neppure per Ada Satragni: «Mai venuta a casa». E per Paola Croci, quella che alla vigilia del suo arresto era andata con il marito dai carabinieri di Cogne a dire che Anna Maria era innocente e che aveva sospetti su altri, sui vicini: «Mi ha fatto un lavoro e me l'ha fatto pagare salato». Né le piacciono i Perratone o Daniela Ferrod, che abita nella casa bianca a venti metri da lei e ha due bimbi che giocavano sempre con Davide e Samuele: Non era un'amicizia importante e poi i suoi bimbi non mi piacevano».

Anna Maria Franzoni, la mamma di Samuele durante l'intervista in tv a Studio Aperto di Italia Uno. A fianco il medico che per primo ha soccorso il piccolo, Ada Satragni

IDENTIKIT DI UNA MALATTIA

«Scatena una violenza inaudita»

■ Viene definita «sindrome da nido» e indica un attaccamento patologico alla casa e ai componenti della famiglia. «Rientra nelle forme di nevrosi e disturbi della personalità - spiega lo psichiatra Annibale Crosignani - ho visto molti pazienti con questa patologia. Gli individui che ne sono colpiti sono persone particolarmente immature. Si trovano bene solo in casa, in famiglia, fuori sono inadeguati e si lasciano prendere dall'angoscia; non trovano un lavoro, non riescono a farsi accettare nel sociale, non sanno mettersi in discussione». Una nevrosi abbastanza comune, che ha molti risvolti. «L'individuo che ne è colpito - spiega ancora Crosignani - nel suo ambiente, che può essere la famiglia ma anche il lavoro, è molto bravo a svolgere i suoi compiti, tiene tutto sotto controllo, ha una predisposizione maniacale per la perfezione. Questo può succedere anche nell'educazione dei figli che fa diventare una serie di soldatini, sempre educati ed obbedienti». «Ancora nel suo ambiente e solo lì - aggiunge lo psichiatra - l'individuo è sicuro di sé, decide tutto, arriva addirittura a sfidare gli altri per proteggere il suo nido. Ma di fronte alla società è inadeguato». «La casa - conclude Crosignani - rappresenta tutto il mondo per la persona che soffre di questa patologia, è pericoloso quando qualcosa in questo equilibrio perfetto si spezza. Allora l'individuo è sopraffatto dall'angoscia, da una frustrazione che lo può portare ad una violenza devastante». [a.tor.]

Negli interrogatori ripiomba di nuovo la mattina del delitto. Alle 7,30 Stefano è vestito e pronto per andare al lavoro. Ma Anna Maria lo ferma. E' ancora a letto e dice: «Sto male, davvero Stefano». Lui, con tenerezza, le ritorna accanto, si sdraia, la accarezza, la tranquillizza. Forse passano cinque, dieci minuti, quindi se ne va. «Poco dopo si è svegliato Davide», dice Anna Maria ai magistrati. Davide, su invito della mamma, va di sopra, in cucina per la colazione. I magistrati: «Ma non gli ha detto di andare fuori a giocare?» Anna Maria: «No, non gliel'ho detto, non avrei potuto dirglielo perché faceva freddo». E' questo un altro punto importante, un'altra contraddizione evidenziata anche nell'ordinanza del giudice delle indagini preliminari. Anna Maria, nonostante le contestazioni dei magistrati, insiste, dice che «Davide l'ho vestito in sala». Il bimbo, invece, ricorda di essere stato cambiato (cosa inusuale) in camera. Poi si veste lei. C'è una contraddizione, un su e giù con i vestiti del bimbo, poi i suoi. Mentre Anna Maria è in sala con Davide «Samuele piange, mi chiama. E allora dico a Davide di uscire perché si fa tardi e di aspettarmi fuori. Torno giù e tocco la manina di Samuele, era molto fredda, lo metto nel lettone e gli rimbocco bene le coperte».

La rabbia dei vicini: ci diffamano, ora quereliamo

Il gip: «La madre deve restare in carcere». La procura chiederà una perizia psichiatrica

COGNE

Anna Maria Franzoni resta in carcere: il giudice per le indagini preliminari Fabrizio Gandini ha respinto la richiesta del difensore Carlo Federico Grosso. La motivazione è semplice, nulla è intervenuto a cambiare la situazione in meglio per Anna Maria dal giorno dell'arresto ad oggi e permangono i gravi indizi a suo carico. Nessun elemento nuovo, quindi, secondo il gip, giustificherebbe una revoca della carcerazione. Decisione scontata, quella del giudice, a pochi giorni dalla firma sull'ordinanza di custodia cautelare che riteneva opportuna la richiesta di arresto da parte della pubblica accusa. Nei prossimi giorni la procura chiederà l'incidente probatorio al gip per poter disporre la perizia psichiatrica su Anna Maria.

Ora l'avvocato della mamma di Samuele ha due possibilità per ricorrere contro la decisione del giudice. Può fare appello contro la motivazione del gip, oppure può rivolgersi al tribunale del riesame. In entrambi i casi sarà quindi un organo collegiale a valutare la richiesta del difensore. Se sarà il tribunale del riesame (fino alla riforma si chiamava «della libertà») a occuparsi del ricorso dovrà chiedere tutti gli atti del procedimento alla Procura e quindi decidere entro dieci giorni. I giudici dovranno entrare nel merito dell'ordinanza, valutare cioè il contenuto. Se invece l'istanza del difensore finirà al tribunale come appello, i giudici non valuteranno i contenuti, ma soltanto i motivi del gip che non ha ritenuto di revocare la carcerazione dopo l'interrogatorio di garanzia. In questo caso il tempo della decisione è di venti giorni.

Nell'indagine parallela a quella sul delitto di Samuele e che fa riferimento ai «veleni» di Cogne, alle testimonianze spontanee contro alcuni vicini dei Lorenzi, l'avvocato Claudio Soro difensore dei coniugi Carlo Perratone e Graziana Blanc, ha deciso di denunciare per diffamazione e calunnia chi accusa i suoi clienti. Alla vigilia dell'arresto di Anna Maria Franzoni i Perratone erano stati indicati come sospetti da amici dei Lorenzi. Il loro avvocato spiega: «Stiamo raccogliendo ogni cosa, dalle interviste agli atti, poi presenteremo denuncia. I Perratone sono persone distrutte anche ma hanno la solidarietà di tutto il paese. Nei loro confronti diffamazione e calunnia sono amplificate dalla diffusione mediatica di quanto accaduto».

La vicenda è sottolineata anche nell'ordinanza di custodia cautelare del gip di Aosta che definisce le dichiarazioni spontanee rese ai carabinieri di Cogne da parte di due amici dei Lorenzi, Paola Croci e Alberto Enrietti, «vagamente calunniatorie». [e. mar.]

Pubblicità *Una nuova pillola per dimagrire che aiuta a ridurre il senso di Fame, le Kilocalorie e i Chili di troppo è stata formulata con dosaggi differenziati in base al proprio peso corporeo*

«Grasso Corporeo?» «Sovrappeso?» «Non riesci a Dimagrire?» Arriva "Line Control *Special*"

Rivelazioni dei Ricercatori Axio Dietetics sulla nuova formula per Dimagrire più potente e più efficace

I Ricercatori dei Laboratori biochimici Axio, svolgendo ricerche sul metabolismo e sul sovrappeso, hanno scoperto che "Line Control Special", il nuovo ritrovato in pillole ad uso orale contenente potenti principi attivi, è in grado di favorire una riduzione del peso e della taglia corporea, comportando un miglioramento visibile della linea del corpo. I risultati di laboratorio del test d'uso di efficacia e sicurezza della durata di quattro settimane effettuati su volontari, uomini e donne in sovrappeso, hanno evidenziato che l'assunzione della pillola, due volte al giorno in associazione ad una dieta ipocalorica, è stata in grado di favorire la diminuzione media di

- 6 Kilogrammi di peso e di conseguenza la riduzione di:
- 1 taglia corporea,
- 3 centimetri di circonferenza su cosce, glutei e ventre.

SOVRAPPESO DI II° GRADO
Esempio di soggetto con peso corporeo visibilmente al di sopra del peso ideale.

SOVRAPPESO DI I°GRADO
La foto mostra un esempio di soggetto con peso corporeo al di sopra del peso ideale.

- 6 Kg
- 1 Taglia
in 4 settimane

SOVRAPPESO DI II° GRADO
Esempio di soggetto con peso corporeo visibilmente al di sopra del peso ideale.

SOVRAPPESO DI I°GRADO
La foto mostra un esempio di soggetto con peso corporeo al di sopra del peso ideale.

La nuova pillola per dimagrire non è un farmaco, è un integratore dietetico notificato al Ministero della Salute, in distribuzione nelle Farmacie Italiane, che facilita il conseguimento della sensazione di sazietà aiutando a mangiare meno, e favorisce la riduzione dell'assorbimento delle kilocalorie derivanti dai grassi, dagli zuccheri e dagli amidi. "Line Control Special" è stato sviluppato per la prima volta in formulazioni differenziate, per uomo e per donna, con dosaggi specifici e diversificati in base alla propria fascia di peso corporeo: fino a 60, 70, oltre i 70 Kilogrammi. Leggere le avvertenze riportate in etichetta.

AXIO
DIETETICS
IN FARMACIA

SI RISCALDA LA POLEMICA TRA IL PRETE NO-GLOBAL E I SUPERIORI ECCLESIASTICI

Don Vitaliano Della Sala

Don Vitaliano: torniamo al dialogo Il vicario scrive ai fedeli: non appoggiatelo

■ E' una guerra di nervi. Da un lato della barricata c'è don Vitaliano Della Sala, il prete No global; dall'altro, l'abate di Montevergine Tarcisio Nazzaro, deciso a togliere la parrocchia al sacerdote che accusa di disobbedienza. Nessuno dei due protagonisti di questa storia intende cedere. Non si arrende don Vitaliano. Da oggi, per lui, entra in vigore l'ordine di lasciare la chiesa di San Giacomo Apostolo, a Sant'Angelo a Scala, un paesino dell'Avellinese. Ma la «tonaca rossa», da sempre schierata al fianco dei movimenti antagonisti, ha presentato, come previsto dal diritto canonico, una memoria in risposta alle censure che gli sono state mosse. Va detto che don Vitaliano non è affatto solo nella battaglia contro l'abate. Il sindaco e l'intero consiglio comunale sono infatti decisi ad appoggiare fino in fondo il prete più amato dai No global, noto per le sue iniziative clamorose come la partecipazione ai Gay Pride e alle manifestazioni per il G8 di Genova. Don Vitaliano sostiene che le accuse contro di lui sono prive di fondamento e di sostanza, e che l'abate vuole perseguire e condannare gli atti esclusivamente formali («A volte - ammette - eccessivi») con cui ha svolto il suo ministero. Conferma piena obbedienza alla Chiesa e al suo superiore, e chiede a monsignor Nazzaro di «aprirsi al dialogo» e tornare indietro sulle sue decisioni. Ma l'abate non sembra voler recedere dalla sua decisione.
C'è dell'altro: il vicario generale di Montevergine, Filippo De Michele, ha chiesto a tutti i parroci della diocesi di leggere in chiesa una lettera con la quale si chiede sia ai sacerdoti che ai fedeli di sostenere l'allontanamento di don Vitaliano, e di «stringersi intorno a monsignor Nazzaro». L'iniziativa non è piaciuta al consiglio comunale di Sant'Angelo a Scala, riunito in seduta straordinaria e aperta a tutti i cittadini». I consiglieri della maggioranza e dell' opposizione hanno approvato all'unanimità un documento proposto dal sindaco, Vinicio Zaccaria, del Ppi. Il primo cittadino «esorta Sua Eccellenza l'Abate di Montevergine a valutare non solo le esternazioni pubbliche di don Vitaliano, ma anche ciò che il parroco rappresenta per la comunità». [f. mil.]

«ANTIPOLITICO DARE LA PATENTE DI STATISTA A BERLUSCONI E FARE PERSONALISMI AI VERTICI DELL'ULIVO»

Moretti in campo, frustate a destra e sinistra

Duro con il presidente Ds: più importanti i girotondi del congresso di Pesaro

Maria Teresa Meli
ROMA

L'avversario da battere - e, secondo alcuni, da abbattere - è Berlusconi. Ma il nemico "domestico" si chiama D'Alema. I girotondisti che tornano a riunirsi, questa volta in un teatro romano, non hanno dubbio alcuno su questo punto. L'iniziativa dal titolo "La primavera dei movimenti" è stata organizzata da Micromega. Sul palco, il direttore della rivista, Paolo Flores D'Arcais, lo scrittore Andrea Camilleri, il leader della Fiom Claudio Sabattini, il pro sindaco di Venezia Gianfranco Bettin, e la "star" della manifestazione, Nanni Moretti. In platea non c'è sovraffollamento, l'età media è altina e il ceto medio alto, tant'è che in sala si ride a crepapelle quando Bettin per attaccare Bossi ricorda che il leader leghista ha studiato alla scuola Radioelettra.

Flores fa gli onori di casa, e attacca politici e giornalisti che «attendono al varco i movimenti per poter dire che erano solo una fiammata effimera». Ma l'intervento più seguito, nonchè il più applaudito, è quello di Moretti. Il quale, cosa pensa, non fa fatica a dirlo. Lui è convinto che d'autunno del 98 fu uno spartiacque», che la rovina cominciò quando «Cossiga disse: con Prodi no, ma con D'Alema sì». Già, D'Alema è una sorta di "bau bau" per il popolo dei girotondi. A lui si rivolge il regista quando attacca con la sua invettiva: «L'antipolitica - osserva - è quella delle manifestazioni di queste settimane o quella di chi dice che ha perso per colpa di qualche altro, o perchè non è stato capito? L'antipolitica sono i girotondi o i personalismi ai vertici dell'Ulivo? Antipolitico era chi nell'ottobre del '98 chiedeva di andare alle elezioni o piuttosto era quel dirigente di sinistra che in tv sosteneva "non possiamo votare perchè altrimenti consegneremmo il Paese alle destre?" Ma che concetto di democrazia ha quel dirigente? Se uno del Polo avesse detto una cosa del genere saremmo scesi in piazza. Antipolitico è chi solleva il conflitto d'interessi o chi dà la patente di statista a Berlusconi?».

Non nomina mai D'Alema, Moretti, ma il bersaglio delle sue invettive è lui. E' lui il «politico che si è inceppato» e che parla ancora del rischio di deriva massimalista dei girotondi». E' lui che sta attento a Mastella, «che è andato al centro, perdendo voti a sinistra e non conquistandone tra i moderati». Quanto agli altri dirigenti dell'Ulivo, il regista li salva, ma li tratta con un pizzico di sufficienza: «Mi ha fatto impressione - racconta - vederli al girotondo per la Rai, spero che prima o poi si torni alla normalità, spero che prima o poi saremo noi ad andare alle loro manifestazioni ad ascoltarli». Ce n'è pure per i diessini tutti: «Sulla scena della sinistra - dice il regista - sono state più importanti queste settimane di girotondi che il Congresso di Pesaro». Ma l'autore della "Stanza del figlio" ha anche altri strali in serbo, e non solo per il centrosinistra. Per Gianfranco Fini che, dice Moretti, «ho sopravvalutato moralmente perchè ero convinto che si dissociasse da Berlusconi». Per Bruno Vespa, con quei dettagli, a Porta a Porta, sul delitto di Cogne». Per la tv «faziosa di sinistra». Persino per la giornata dell'oscuramento televisivo anti-Cavaliere che, secondo il regista, «non è una bella idea». E nel mirino, naturalmente, c'è Berlusconi, di cui il regista elenca tutte le vicende giudiziarie con una premessa, ripetuta più volte nel suo discorso, «Non sono giustizialista e non voglio parlare di...». E giù una lista impressionante di cifre, processi, accuse.

Ma siccome a Moretti la parola «regime» non piace», perchè porta a «scorciatoie emotivo-politiche», lui non la usa ed è convinto che occorra battere il Cavaliere in una regolare tenzone elettorale, tra quattro anni. Non sembrano però essere d'accordo i suoi compagni di palco. Non Sabattini, che dice: «Dobbiamo battere Berlusconi il prima possibile, tra sei, sette mesi. Non può essere battuto in una dialettica parlamentare tra maggioranza e opposizione». No, ci vuole la piazza, lo scontro duro, e, dice il leader della Fiom, «chi dura un minuto di più ha vinto». Anche Camilleri è convinto che «le avvisaglie di un regime ci siano tutte», e Bettin è dello stesso avviso. Secondo il pro sindaco di Venezia tanti di quelli che al Nord tifano per la Casa delle Libertà sono «deficienti». Il politologo Giovanni Sartori, in diretta telefonica dagli Usa, non ha il tempo di dire la sua sull'argomento, però si scaglia contro la «legge truffa» sul conflitto d'interessi. Ma anche se non la pensano allo stesso modo, tutti rispondono di sì all'invito di Camilleri: «Teniamoci in contatto». No, non si perderanno di vista, i girotondi continueranno, ma, come avverte il leader, cioè Nanni Moretti, «non ci sarà un'istituzionalizzazione dei movimenti».

INIZIATIVE ULIVISTE IN DIFESA DEGLI ISTITUTI DI CULTURA

Per mano a Bruxelles e Berlino

■ Girotondi anche oggi a Bruxelles e sabato a Berlino. In Belgio nel mirino dei «girotondisti» c'è la decisione «politica» di «rimuovere» la direttrice del locale Istituto Italiano di cultura, Sira Nieri. A organizzare la protesta è il comitato per l'Ulivo di Bruxelles, che ha invitato «i cittadini che ritengono che troppe libertà fondamentali siano messe in pericolo» a sfilare domani intorno alla sede dell'ambasciata d'Italia presso il Belgio.
Berlino ha organizzato per sabato alle 12 un girotondo attorno all'Istituto Italiano di Cultura per protestare contro quello che considera un attentato al pluralismo culturale all'estero da parte del governo. Secondo il coordinamento per l'Ulivo, «Berlusconi-Bossi-Fini» puntano a «eliminare la libertà della cultura in Europa». All'Istituto Italiano di Cultura di Berlino, diretto da Ugo Perone, «viene rinfacciato di avere promosso attacchi al governo», avrebbe appoggiato la proiezione di un documentario sul G8 a Genova.

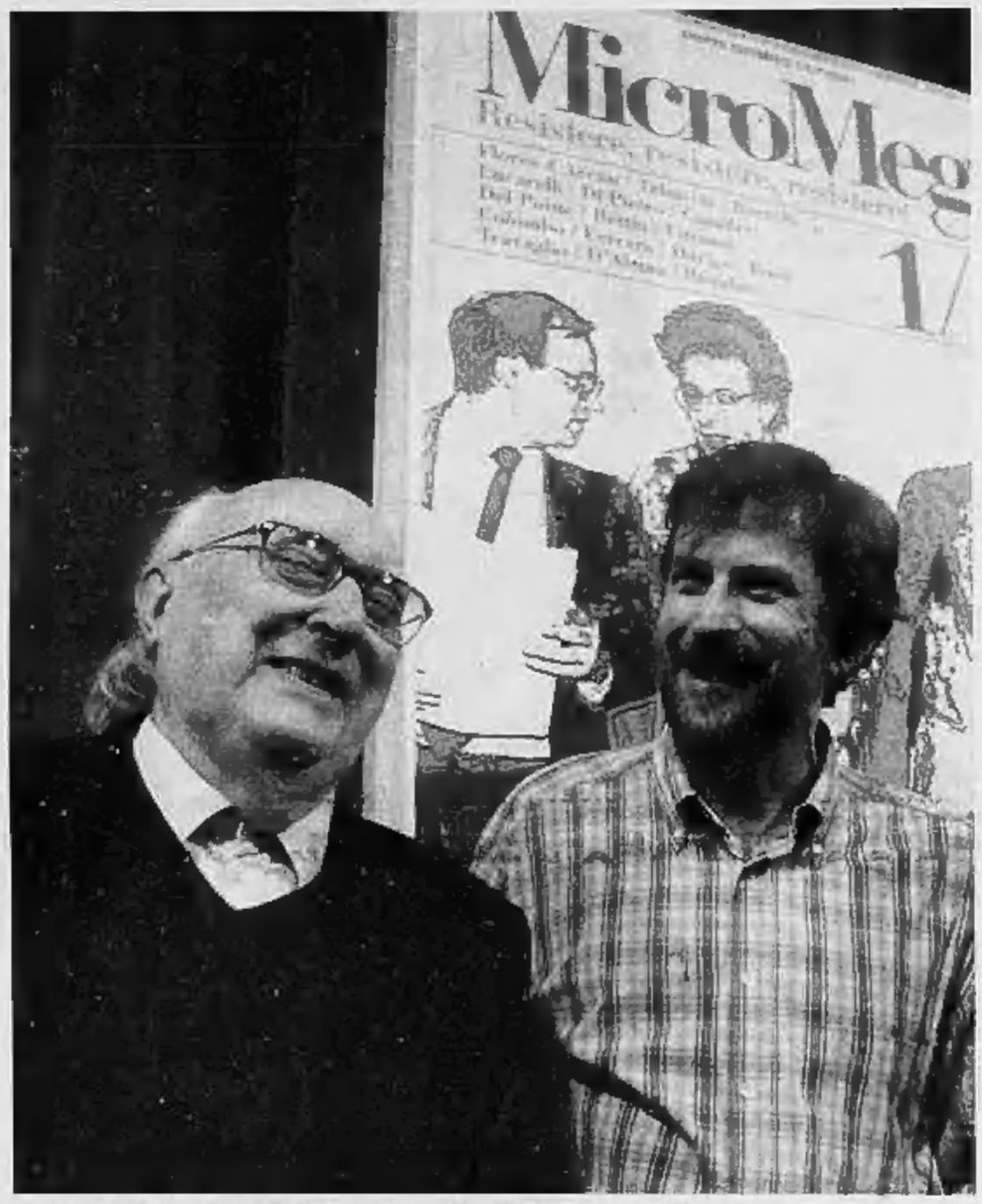

Lo scrittore Andrea Camilleri e il regista Nanni Moretti al convegno di Micromega di ieri

LA SINISTRA DI «ITALIANIEUROPEI» ANTROPOLOGICAMENTE DISTANTE DA «QUELLI DEL PALAVOBIS»

D'Alema: un'associazione dei riformisti

«Non dobbiamo enfatizzare le differenze con i movimenti»

reportage
Pierluigi Battista
ROMA

Se il girotondo deve essere festoso e chiassoso, un seminario di studi e riflessioni deve forse dare un'immagine di serietà, perfino condita con un pizzico di accademica pignoleria? Sarà perché ha voluto marcare una differenza, anche stilistica e lessicale, con il popolo girotondista e permanentemente indignato, fatto sta che il convegno romano dell'Eliseo, promosso dalle riviste che fanno capo alla linea «riformista» (da «Italianieuropei» a «Mondoperaio» a «Le ragioni del socialismo») ha segnato una distanza abissale con la kermesse palavobista che si è celebrata in un altro teatro romano, a poche centinaia di metri. Certo, Piero Fassino ha invitato a non bollare come meramente «massimalista» l'effervescenza dei girotondi, sintomo e segnale a suo parere di una «crisi di rappresentanza» e di una domanda politica insoddisfatta. Certo, anche Massimo D'Alema, nelle sue conclusioni, ha invitato a non enfatizzare le differenze con i girotondini (pur non risparmiando qualche tirata sarcastica nei confronti dei professori fiorentini che lo avevano torchiato in un rituale «processo politico»), sottolineando ovviamente che la differenza maggiore sta con l'avversario comune: la «destra al governo». Ma è apparso evidente e lampante l'affiorare a Roma di due sinistre, divise per linguaggio e per cultura, per progetti politici e persino per profilo antropologico.

Serietà, dunque. Soltanto episodicamente contraddetta quando qualcuno, dalla sala, ha interrotto Luciano Pellicani che se la prendeva con il partito dell'«indignazione»: remake in miniatura della colossale contestazione sonora che colpì il direttore di «Mondoperaio» in piena piazza ulivista. Per il resto, molti concetti, molta inclinazione al «dove abbiamo sbagliato», molta moderazione. Poca indicazione politica immediata, se si eccettua l'esortazione finale di D'Alema alla costruzione di una «associazione» da offrire «ai riformisti senza bandiera, senza partito e anche a quelli senza partito». Molta teoria nella relazione introduttiva di Giuliano Amato ornata di espressioni eleganti: «pensavamo di passare dal *welfare State* alla *welfare community* e temiamo invece di passare al *welfare* dei *vouchers*». Cioè: «Ciascun italiano solo con i suoi cento euro in tasca e se uno ne ha di più si trova da solo i servizi che gli servono, se ha soltanto quelli finirà metaforicamente per berseli». E chissà perché, per ottenere un applauso più convincente Amato ha voluto inserire all'improvviso un durissimo attacco a Israele, parlando di una «biblica spietatezza» che ha provocato l'indignazione di Giorgio La Malfa.

Differenze anche visive, eppure Fassino invita a non bollare i «morettiani» come massimalisti

Applausi per Macaluso che accentua i contrasti «Difendiamo lo Stato di diritto, non la Giustizia come fanno loro»

Per la verità, a sorpresa, gli applausi più fragorosi sono arrivati quando più dura è risuonata la polemica con il girotondismo. Applausi addirittura a scena aperta dedicati a Emanuele Macaluso che aveva criticato i girotondi anche al Palazzo di Giustizia: «È come dire che la giustizia è nostra e la difendiamo noi», mentre invece bisognerebbe difendere lo «Stato di diritto» (con annessa, e da Macaluso auspicata, separazione delle carriere per giudici e pubblici ministeri). Applausi prima blandi poi un po' più convinti a Ugo Intini quando quest'ultimo ha chiuso la porta in faccia a ogni ipotesi di alleanza con Di Pietro. Applausi a Marco Bosto, che fu relatore sulla giustizia nella Bicamerale e che per questo si attirò critiche sanguinose da parte del fronte giustizialista, e che ha bollato come «massimalista» e «giacobino» il variegato arcipelago della protesta autoconvocata. Applausi a Nicola Rossi quando ha accusato la sinistra di essere stata poco «coraggiosa» nella sua spinta riformista.

Ma è prevalso, in tutto il convegno, un tono politicamente e culturalmente lontanissimo dai fervori oltranzisti della piazza protestataria. Degli interventi europeisti di Giorgio Napolitano e di Umberto Ranieri, a quello sul mondo del lavoro di Bruno Trentin, dalla difesa dei diritti pronunciata da Luigi Manconi all'esposizione dei problemi della democrazia maggioritaria svolta da Andrea Manzella, fino agli interventi più direttamente politici di D'Alema e Fassino, Boselli e Amato, si è costruito tassello dopo tassello il mosaico di un riformismo italiano in seria difficoltà di comunicazione con il mondo rutilante dei girotondisti.

Fino al punto che, come è nitidamente emerso nell'intervento di Augusto Barbera, persino la parola d'ordine dell'«emergenza democratica» cara ai movimenti autoconvocati è apparsa sideralmente lontana. Barbera ha invitato a non esagerare nel vedere «attentati alla Costituzione» in qualsiasi atto della destra italiana per non alimentare la fallace e pericolosa impressione di una sinistra che si erge ad unica ed esclusiva custode della Costituzione, escludendo quella metà degli elettori italiani che ha scelto il centrodestra.

E non sono bastati gli appelli alla buona volontà di Piero Fassino a non abbandonare per sempre quel «recinto» acculturato alieno da ogni forma di estremismo e massimalismo». Le due sinistre sembrano capirsi sempre meno. Seriosi, i riformisti non sembrano entusiasti all'idea di mettersi in girotondo.

ALL'OPPOSIZIONE POTREBBE ESSERE CONCESSO UNO DEI TRE VICEDIRETTORI

Rai, dopo le polemiche si profila un compromesso

Maria Grazia Bruzzone
ROMA

Dopo tante polemiche, i pezzi sparsi della questione Rai cominciano a ricomporsi. Pier Ferdinando Casini risponde per iscritto ai consiglieri di minoranza Carmine Donzelli e Luigi Zanda accettando di riceverli. Questi apprezzano il gesto di disponibilità del presidente della Camera e partecipano all'assemblea «totalitaria» dei soci (Rai Holding e Sise) rendendo possibile designare formalmente direttore generale il predestinato Agostino Saccà, senza attendere i 21 giorni prescritti nel caso di non partecipazione della totalità del consiglio. Saccà, che si insedierà ufficialmente oggi, ha subito dichiarato conciliante che «la Rai deve essere di tutti e con tutti, perché pagata da tutti i cittadini». E l'intero cda comparirà davanti alla commissione parlamentare di Vigilanza - convocata dal presidente Petruccioli il 3 aprile prossimo come insisteva l'opposizione - per spiegare al Parlamento piani e criteri che dovranno presiedere alle prossime nomine, in primo luogo i direttori di reti e testate. Quanto ai vicedirettori generali, potrebbero essere nominati addirittura tre, concedendone uno all'opposizione (si fanno i nomi del cattolico Giancarlo Leone, dell'an Paolo Franca e del dalemiano Marcello Del Bosco). Potrebbe (il condizionale è d'obbligo) essere l'inizio di un ciclo virtuoso, dopo le laceranti polemiche dei giorni scorsi culminate con la richiesta di mezzo Ulivo ai suoi consiglieri di dimettersi, dopo la scelta politicamente «obbligata» di Saccà. Un'idea che Zanda e Donzelli, non hanno preso nemmeno in considerazione, dopo le assicurazioni ricevute dai consiglieri di maggioranza che «d'ora in poi» il cda agirà in piena autonomia. I consiglieri di minoranza si sono limitati a scrivere a Pera e a Casini, chiedendo un incontro per manifestare il loro «disagio». E oggi prendono atto «con grande soddisfazione» delle missive ricevute da entrambi e della disponibilità manifestata almeno dal secondo. Fra la seconda e la terza carica dello Stato continuano a esserci delle differenze di comportamento. Se Pera ha infatti insistito sul fatto che la legge non prevede che i presidenti delle Camere continuino a occuparsi del cda Rai dopo la sua nomina, Casini ha apprezzato «lo scrupolo istituzionale» con cui Zanda e Donzelli nella loro lettera si dicono perfettamente consapevoli del ristretto spazio di movimento dei presidenti. «Ciò premesso - continua però Casini - non ho alcuna riserva ad incontrare voi, come anche gli altri componenti del cda che ne dovessero fare richiesta - nel quadro degli usuali rapporti che il presidente della Camera intrattiene con i titolari di rilevanti incarichi pubblici». L'unica condizione posta è che, per «opportunità», l'incontro avvenga solo dopo l'assemblea dei soci.

Pier Ferdinando Casini

Se insomma Casini si preoccupa di non interferire, Donzelli lo asseconda dichiarando che «comunque avevamo già deciso di partecipare, per non mettere in difficoltà l'azienda». Un gesto di responsabilità e di apertura. Resta da vedere se un tale atteggiamento sortirà un qualche risultato. L'opposizione teme di venire ghettizzata nella «riserva indiana» del terzo canale tv e, oltre a chiedere una vicedirezione generale, non ha ancora perso la speranza di strappare alla maggioranza il Tg2 (promesso all'an Mauro Mazza mentre il Tg1 spetterebbe a Clemente Mimun) o almeno Rai Due. Un'ipotesi he pare cominci a farsi strada. Ma se il cda dovesse continuare a limitarsi a ratificare scelte già fatte «la partita sarebbe persa», ha già messo le mani avanti Donzelli. Facendo capire che in quel caso sì, le dimissioni potrebbero essere la logica conseguenza.

IL DIBATTITO SUL CONFLITTO DI [redacted]

Nuovo scontro maggioranza-opposizione L'Ulivo: rivedere la legge. Frattini: no, far presto

■ È partito alla commissione Affari costituzionali del Senato l'esame del disegno di legge sul conflitto di interessi. L'Ulivo ha presentato una serie di testi alternativi e chiede una discussione approfondita, nonchè l'audizione dell'Autorità Antitrust, [redacted] Il ministro Franco Frattini ha chiesto di «far presto», e [redacted] respingere «rallentamenti strumentali». Nel merito della proposta, il centrosinistra ha nuovamente chiesto di eliminare il comma secondo cui la «mera proprietà» non costituisce motivo di incompatibilità; comma difeso invece dal capogruppo [redacted] di Forza Italia, Gabriele Boscetto: «Non ci caschiamo».

Il ministro Franco Frattini

SATIRA E POLITICA

Sgarbi «affrancato» con un Tapiro adesivo

■ Consegnare a Vittorio Sgarbi il «Tapiro d'oro» sembrava ormai impossibile. E invece... l'impresa titanica è riuscita a tre donne, inviate da «Striscia» a Parigi: fingendosi turiste, con la scusa di una foto ricordo hanno «affrancato» sulla schiena del sottosegretario un tapiro d'oro adesivo a grandezza naturale.

Il sottosegretario Vittorio Sgarbi

[redacted]

Slitta il plenum del Csm per incontrare Castelli

■ Slitta al 10 aprile il plenum straordinario del Csm di venerdì, nel [redacted] quale il ministro Roberto Castelli avrebbe dovuto presentare la riforma dell'ordinamento giudiziario. Il rinvio è stato motivato dal fatto che solo ieri il Guardasigilli ha inviato a Palazzo dei marescialli il testo [redacted] legge delega.

Il ministro Roberto Castelli

«NO A DANNOSI OLTRANZISMI PRECONCETTI, IN DEMOCRAZIA, LA POLITICA DEVE AVERE UN'ANIMA»

Ciampi: «Non bisogna avere paura dell'Europa»

Appello a maggioranza e opposizione per un «riconoscimento reciproco»

Aldo Cazzullo
Inviato a PADOVA

Un'etica del potere, un decalogo per la politica, costruito attorno a una frase-chiave: «Il servizio ai cittadini è la sola giustificazione del potere». Nello scenario solenne del Palazzo della Regione di Padova, sotto l'enorme soffitto a carena di nave e tra le allegorie affrescate della Giustizia, Carlo Azeglio Ciampi pronuncia il [redacted] discorso di metà settennato. Quasi una summa dei concetti espressi nel [redacted] lungo viaggio in Italia (che lunedì prossimo toccherà l'unica regione che ancora mancò, il Molise).

Il decalogo, ha spiegato il presidente nelle conversazioni private, è valido «erga omnes» e «sine die», nei confronti di tutti e senza riferimenti specifici. Ma è evidente che riguarda in primo luogo la maggioranza [redacted] governo. Laddove invoca [redacted] pluralismo dell'informazione, giornalistica e radiotelevisiva». Difende «le garanzie offerte da una magistratura indipendente». Ammonisce che «noi non diffidiamo dell'Europa [redacted] Bruxelles». Ricorda le lacune di «un quadro di garanzie non ancora adeguatamente definito nel nostro ordinamento», e che dovrebbe assicurare [redacted] rispetto del principio fondamentale: il potere come servizio. [redacted] Ciampi nomina il conflitto di interessi, ma è evidente che le norme in discussione al Senato, e la successiva azione [redacted] governo, non potranno prescindere da questa regola generale.

«La maggioranza ha il diritto di usare il potere che l'elettorato le ha dato», riconosce il capo dello Stato; ma subito dopo aggiunge che l'obiettivo dev'essere «il bene di tutti». «In democrazia, la politica deve avere un'anima. Deve anzitutto ispirarsi a una genuina etica delle istituzioni e a un forte senso della legge. La politica deve avere una visione del bene comune; deve esprimere dei valori». Ancora [redacted] volta, [redacted] già aveva fatto nel Natale del '99, nel suo primo discorso alle magistrature dello Stato, Ciampi invita al «riconoscimento reciproco tra le forze politiche», la cui legittimazione è il voto popolare. Maggioranza e opposizione sono chiamate a evitare «dannosi oltranzismi preconcetti», a cercare [redacted] spazi di dialogo e di collaborazione. Il passaggio al maggioritario richiede garanzie che non sono ancora state definite, e riguardano sia la vita parlamentare sia il pluralismo dell'informazione: [redacted] tratta di «consentire pienamente l'esercizio dei diritti sia della maggioranza sia dell'opposizione». E' questa «la nostra idea dell'Italia», e anche la premessa allo sviluppo economico e al progresso civile, [redacted] cui Padova e il Nord-Est sono segno.

Ciampi saluta gli studenti goliardi dell'Accademia della Seta, che avevano sopracciglia gigantesche per imitarlo

«Nell'Unione la sovranità noi non la cediamo; la mettiamo in comune, che è una cosa profondamente diversa»

Dopo l'accenno alla fine della visita in Sud Africa, Ciampi [redacted] tornato sul concetto della «messa in comune di sovranità». Non a caso ha definito sia l'Italia sia l'Europa «libere e sovrane»: perché [redacted] Quirinale non pensa l'endiadi Roma-Bruxelles come [redacted] contrapposizione, anzi. «L'Europa è [redacted] delle nostre stelle polari». Nelle grandi questioni dell'economia, della politica estera, dell'immigrazione, il legame dell'Unione non solo non indebolisce, ma rafforza i singoli paesi membri. «Per questo non abbiamo né diffidenza [redacted] paura dell'Europa [redacted] Bruxelles, sede operativa di una comunità di paesi democratici, responsabilmente rappresentati dai loro governi nazionali come dalle istituzioni comuni che essi hanno creato; né possiamo diffidare [redacted] Strasburgo, dove ha sede il Parlamento, liberamente eletto, dei popoli dell'Unione».

Lo schema indicato da Ciampi per il processo di integrazione è quello della «duplice devolution», verso l'alto [redacted] verso il basso, all'insegna del principio di sussidiarietà. «In questa struttura, democratica a tutti i livelli, ogni apparente cessione [redacted] sovranità si rivela, in realtà, quale conquista di una maggiore, più vera e più forte, sovranità comune». L'Europa integrata, è il pensiero del presidente, conterà [redacted] più, e con essa l'Italia: «In Europa la sovranità non la cediamo; [redacted] mettiamo in comune, che è una cosa profondamente diver- [redacted] E' stato già [redacted] per la moneta, [redacted] sarà anche per altri settori». E quelle identità e tradizioni locali, che la Lega vede minacciate dall'Europa, dall'Europa sono invece tutelate: «Siamo europeisti perché siamo patrioti, perché siamo gelosi difensori - sostiene Ciampi, citando Cattaneo - delle nostre tante piccole patrie: prima, e soprattutto, della patria [redacted]talia».

«GUARDATE I VOTI DATI, NON LE PAROLE DI BOSSI»

Tajani: il Colle non ce l'ha con noi

«Siamo europeisti, più della Spd tedesca»

intervista
Ugo Magri

ROMA

Il presidente della Repubblica invita a non avere paura dell'Europa. [redacted] riferisce per [redacted] a voi di Forza Italia, onorevole Tajani?

«Mi sento di escluderlo. L'europeismo del premier e del [redacted] partito sono fuori discussione. Il presidente Ciampi [redacted] un grande europeista e costituirà un punto di riferimento per chi, come me, rappresenta l'Italia nella Convenzione che scriverà i futuri trattati costituenti dell'Europa».

Eppure anche il leader cristiano-democratico tedesco, Edmund Stoiber, dice che si attende più chiarezza da Berlusconi...

«Stoiber deve stare tranquillo. Glielo può confermare il capogruppo [redacted] Ppe al Parlamento di Strasburgo, Hans Hert Poettering: gli europarlamentari azzurri sono quelli che hanno votato più in sintonia con gli indirizzi del gruppo, i numeri stanno a dimostrarlo. Oppure, basta andarsi a rileggere le innumerevoli dichiarazioni di Berlusconi per capire che l'europeismo è nel suo Dna».

In pubblico è una cosa, ma in privato...

«Si sbaglia, perché sono cose che Berlusconi ripete in ogni sede, anche privatissima. Poi, [redacted] vogliamo dirla tutta, la più seria minaccia al patto di stabilità europeo è venuta dal governo socialdemocratico tedesco, mica da noi».

Però all'estero i riflettori restano puntati sull'Italia.

«E' l'effetto di un'informazione distorta. Basata [redacted] titoli di giornale, [redacted] polemiche interne e su frasi dette in sedi di partito».

Si riferisce a Bossi?

«La sua preoccupazione riguarda una possibile deriva centralistica e burocratica. Ma poi lui stesso è convinto dell'importanza dell'Europa. E faccio notare che perfino sulla Carta dei valori, alla fine, la Lega non ha votato contro».

Antonio Tajani, presidente degli europarlamentari azzurri

«A Strasburgo i comportamenti tenuti dagli azzurri sono quelli più in sintonia con il gruppo del partito popolare»

[redacted]

Amato ricorda che non si [redacted] in Europa battendo i pugni sul tavolo. Pare che si riferisca [redacted] Berlusconi.

«Rispondo che non [redacted] è europeisti perché si dice sempre sì [redacted] tutto, ma perché si partecipa al grande dibattito [redacted] futuro delle istituzioni comuni con l'intento di costruire un soggetto politico forte, che parla con una sola voce sulla [redacted] internazionale. Non come dopo l'attentato alle Torri gemelle, quando a Washington ci fu una processione di primi ministri del vecchio continente. L'Europa sarà più forte quando si darà una politica estera e di difesa comune, come chiediamo noi».

Chi sarebbero, allora, i cattivi europeisti?

«Quanti vogliono che Bruxelles si occupi delle piccole [redacted] a scapito di grandi temi, come l'immigrazione, che riguardano tutti [redacted] vanno affrontati da tutti».

Quindi voi di Forza Italia vi sentite in sintonia col Capo dello Stato.

«Assolutamente sì. L'Europa di domani non dovrà essere l'Europa della burocrazia, ma un'unione più democratica, più trasparente [redacted] più vicina ai cittadini, secondo i principi della devoluzione ricordati dal presidente della Repubblica. In questo senso, trovo importante che la Convenzione ora si apra ai contributi di movimenti e associazioni. Io credo che abbia [redacted] compito di ascoltare anche i rappresentanti [redacted] varie fedi religiose».

Il mondo laico non [redacted] sarà entusiasta.

[redacted] allora le cito in proposito il pensiero di un intellettuale caro al mondo laico, Norberto Bobbio: "A meno che non esista un'altra forza capace di toccare le motivazioni [redacted] dell'azione, bisogna accettare l'idea della necessità della religione". Sarebbe ben grave se [redacted] nuova Europa nascesse sorda a questi valori».

IL SATELLITE SVELA LE QUATTRO FASI DELLA CATASTROFE AMBIENTALE

Aumenta l'effetto serra l'Antartide perde i pezzi

Si frantuma una superficie di ghiaccio grande come la Valle d'Aosta Migliaia di iceberg alla deriva dalla Piattaforma di Larsen del Polo Sud Il Centro delle Nevi americano: «Il disastro si è compiuto in 35 giorni»

Piero Bianucci

Uno sciame di migliaia di iceberg si è staccato dalla Penisola Antartica che si protende verso il Sud America: 720 miliardi di tonnellate di ghiaccio stanno andando alla deriva. La superficie complessiva è di 3250 chilometri quadrati, quasi uguale a quella della Valle d'Aosta. Si sgancia così un pezzo tra i più consistenti della Piattaforma di Larsen, vasta area ghiacciata del mare di Weddell che costeggia la penisola, con spessore di 220 metri. È crollata nel giro di 35 giorni.

Quasi tutto il continente antartico è circondato da piattaforme ghiacciate che ne estendono virtualmente la superficie di terraferma. Queste piattaforme sono un sensibile indicatore delle tendenze climatiche in quanto rendono visibili, con il loro formarsi e sgagliarsi, le variazioni della temperatura globale. I ricercatori del National Snow & Ice Data Center degli Stati Uniti (Banca dati della neve e del ghiaccio, Università del Colorado) non hanno dubbi: siamo di fronte al forte indizio di un effetto serra sempre più aggressivo e devastante.

Il ghiaccio della piattaforma Larsen B che ora vaga tra le onde del mare di Weddell risale a dodicimila anni fa, cioè alla fine dell'ultima era glaciale. In parte rientra nella normalità che la piattaforma gradualmente si riduca. Il nostro pianeta sta ancora uscendo da quel periodo glaciale ed è in atto un riscaldamento naturale, secondo cicli che sempre esistiti e che danno origine a forti oscillazioni climatiche con un periodo di centomila anni. Non è normale però la rapidità con cui il fenomeno ora sta verificandosi. I dati raccolti dai ricercatori americani indicano, dal 1940 ad oggi, un ritmo di riscaldamento di mezzo grado ogni dieci. L'aumento considerato normale è dieci volte più lento: mezzo grado per secolo.

Gli effetti si vedono. Dal 1974 la piattaforma di ghiaccio che costeggia la penisola si è ridotta di 13.500 chilometri quadrati (più della metà del Piemonte) e negli ultimi mesi c'è stata una preoccupante accelerazione, ben documentata da osservazioni compiute con un satellite dotato di spettroradiometro: il 23 febbraio si è staccato un frammento di 790 chilometri quadrati, il 5 marzo un altro di 1960 chilometri quadrati, il 7 marzo collassati altri 525 chilometri quadrati. Con gli ultimi crolli in totale si sono perduti 3250 chilometri quadrati di Larsen B in 35 giorni: rispetto alla superficie dell'Antartide sono ben poco - circa un cinquemillesimo - ma sono molti se li si rapporta ai 5700 chilometri quadrati complessivi di Larsen B e al breve tempo in cui il fenomeno si è sviluppato. La prossima regione a crollare sarà Larsen C, a sud di Larsen B, dove già gli studiosi riscontrano segni di instabilità che annunciano il collasso.

Tre fattori accelerano la fusione. Il primo, del tutto ovvio, è che siamo alla fine dell'estate australe: anche sulle nostre montagne i ghiacciai toccano la minima estensione in settembre. Il secondo è la lenta ma continua salita del livello dei mare, che in tutto il mondo attualmente guadagna circa 1,2 millimetri all'anno: l'acqua, essendo più calda, corrode la piattaforma. Il terzo fattore, di carattere temporaneo, è il risveglio del Nino, vasta perturbazione atmosferica dell'oceano Pacifico che inizia con un surriscaldamento delle acque vicino all'Australia e poi si propaga fino alle coste dell'America del Sud. Il calore del Nino si fa sentire, sia pure debolmente, anche sull'Antartide. Il tutto rientra poi in un fenomeno più generale, che è l'effetto serra prodotto da gas come l'anidride carbonica, il metano ed altri. E qui si distinguono due componenti: una naturale, benefica, che porta la temperatura media del pianeta da 18 gradi sotto zero a 14 gradi sopra; e una componente artificiale, dovuta al fatto che l'uomo, bruciando carbone, petrolio e metano, da un secolo immette nell'aria anidride carbonica aggiuntiva: questo gas è passato da 290 parti per milione nel 1890 a 370 nel 2001.

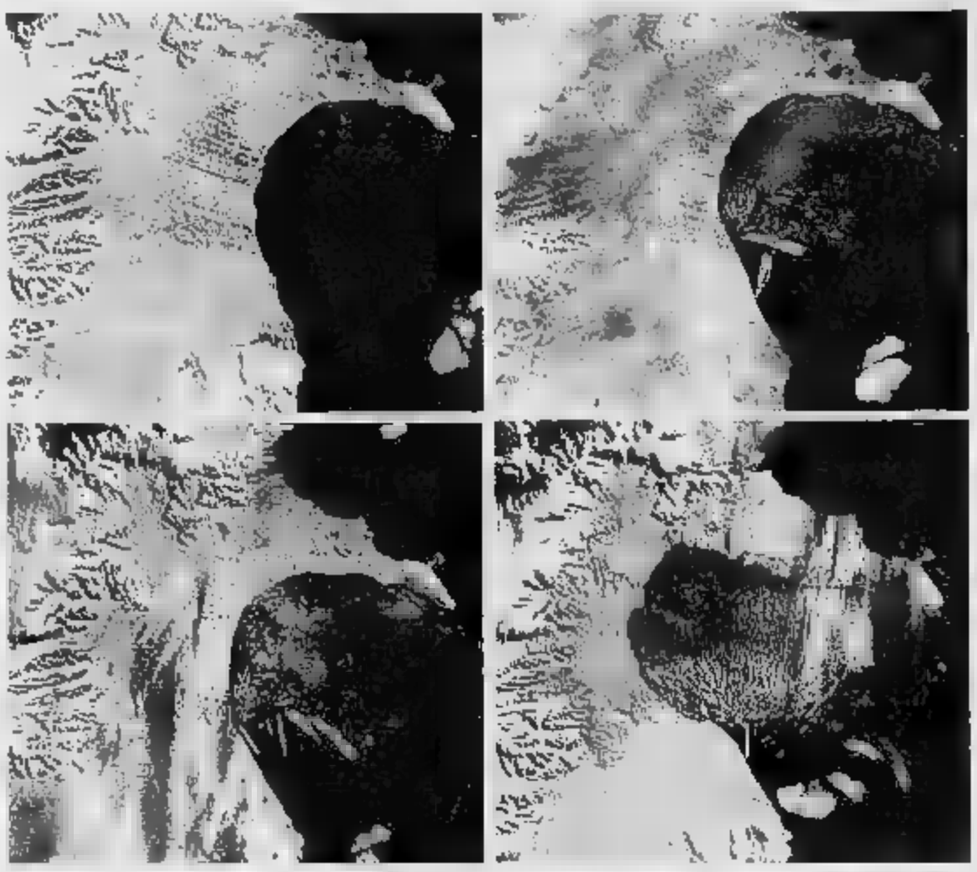

Le quattro fasi del disastro nella Penisola Antartica riprese dal satellite Il 31 gennaio, il 17 e 23 febbraio e l'ultima il 5 scorso

«Qui studiamo l'archivio del clima»

Ricercatrice italiana: millenni di variazioni delle temperature raccontano la Terra

intervista

Antonella Terra

ROMA

E' vissuta per quattro mesi tra i ghiacci, in Antartide. «Un'esperienza bellissima, anche se difficile per le condizioni proibitive e l'isolamento in cui si è costretti» racconta Giuliana Villa, 47 anni, ricercatrice dell'università di Parma che ha lavorato nel '97 e nel '98 ad un progetto internazionale in base americana: la temperatura più mite raggiunge a malapena gli 0 gradi ma per pochi giorni, la media è sempre di -20, -30.

Di che cosa si è occupata in Antartide?

«Abbiamo studiato dai sedimenti perforati per capire le variazioni climatiche nei millenni. Da periodi di grande caldo, anche più di ora, si è passati a intervalli di gelo. La prima esperienza è stata molto dura, nonostante fosse l'estate australe abbiamo lavorato in condizioni proibitive, c'erano tempeste di vento che abbassavano ulteriormente le temperature».

Come si vive in queste condizioni?

«Noi cercavamo di stare all'aperto il meno possibile e quando dovevamo eravamo coperti "a cipolla"': tutina più leggera sulla pelle, tute in pile e ancora tutoni in piumino o in goretex. Più volte abbiamo dovuto sospendere gli esperimenti perché comunque le condizioni atmosferiche erano proibitive».

Serve un addestramento speciale per sopravvivere a certe temperature?

«Io e altri colleghi italiani avevamo già seguito dei in Italia, poi siamo stati preparati anche lì. Ci hanno insegnato a costruire un igloo di emergenza per resistere se si bloccati fuori per la notte. L'importante è muoversi molto per non congelare e bere tantissimo perché c'è assenza di umidità. In queste missioni ci si porta cibo disidratato che si allunga con acqua e si scalda su un fornellino e barrette iper caloriche».

Si seguiva questa dieta anche alla base?

«No, lì c'era una mensa dove era possibile mangiare di tutto. Si ha molta più fame, perché consumano tanto calorie per proteggersi dal freddo. Io privilegiavo zuccheri, carboidrati e grassi, proprio questi ultimi sono quelli che si bruciano più difficilmente e proteggono dal freddo».

Un'esperienza bellissima, ha detto. Ma dura. Qual'è la situazione che le ha pesato di più?

«La sensazione di isolamento, anche se nella base eravamo in 800, questo paesaggio brullo e senza . Nessun cinema o teatro, niente. Però si impara a stare con se stessi, al rientro ci si conosce sicuramente meglio. Anche se, quando sono tornata nel mondo, è bastato l'abbaiare di un cane per farmi sussultare»

Stato civile di Torino

NATI REGISTRATI IL MARZO 2002

Aberkane Mattia Khaled, Benachir Hamza; Borio Federico; Casale Carlotta; Decarsola Micol; Fantini Vittorio, Hanan Samir; Manoun Lamiae; Miclaus Stefania Alessia; Mini Alessandro; Olivieri Matteo; Paduano Emma, Pavese , Pizzardi Pier; Possemai Lorenzo; Tafur Rosas Gabriela, Vinesons Alessandro.

MORTI DENUNCIATI IL 18 MARZO 2002

Benedetti Vittorio, anni 88, Amsterdam; Gramolli Nelle coniug. Grisoglio, a. , Biglia; Revello Maria ved. Branchio, a. 98, Carmagnola; Maria Giovannina ved. Bistacc, a. 85, Castelnuovo Don Bosco; Bracco Bruno, a. 82, Centro Traumatologico Ortopedico; Cavaliere Agostina Lombardo, a. 91, Coro; Christillin Maria ved Ottino, a. 77, Medicina Legale; Grisoni Carlo, a. 85, Osp. Cottolengo; Ceresero Elsa, a. 80, Osp. Maria Vittoria; Caterina, a. 92, Osp. Maria Vittoria; Bollingeri Maria ved. Sacchi, a. 94, Osp. Martini; Varosa Giovanna coniug. Poli, a. 61, Osp Umberto I; Guasco Renato, a. 89, Osp. Maurizio Umberto I; Alessio Stefano, a. 88, Osp. Molinette, Altavilla Giulio, a. 77, Osp. Molinette; Musso Teresa ved. Tesio, a. 85, Osp. Molinette; Paglialunga Parodi Andrea, a. 4, Osp. Ostetrico Ginecologico Sant'Anna; Taormina Pasquale, a. 55, Pavia; Ferrero Margherita ved. Massari, a. 79, Pecetto Torinese; Montano Francesco, a. 93, Pensione Painieri; Panuello Margherita ved Zuorini, a. 87, Pianezza; Amoretti Vittorio, a. 77, Rivoli; Galiano Carlo Emanuele, a. 65, Tenerife; Vorillo Salvatore, a. 77, via Bogetto 15; Favotto Rosa, ved. Lecca, a. 89, via Cassini 14; Molinengo Franco, a. 91, via Donati 25; Comun Carla ved. Mundici, a. 82, via Lombroso 21; Perin Giovanni Pietro, a. 87, via Ormea 109; Borio Lorenzo, a. 99, via Panlalio 17; Merlin Valentina, Bernard, a. 91, via Rosso 13

Nati 17 - Morti 30

È mancato

Angelo Cima

anni 73

Addolorati lo annunciano la sorella Felicetta ved. Rabbione, il fratello Fiorenzo con Margherita e cugini. Funerali mercoledì 20 alle ore 14 nella Parrocchia S. Egidio

— Moncalieri, 19 marzo 2002

On. Funebri Luppoli - Moncalieri (TO)

È mancata

Caterina Corgiat Mecio ved. Machiorletti

di anni 73

L'annunciano il figlio Giovanni, fratello e parenti tutti. Funerali in Cielo mercoledì ore 15 Chiesa Parrocchiale.

— Torino, 20 marzo 2002.

I manager di Banca Fideuram del Piemonte, Liguria e Valle d'Aosta partecipano commossi al dolore di Bruno, Giancarlo e Roberto per la scomparsa del loro papà

Oreste Manera

— Alba, 19 marzo 2002.

I colleghi tutti di Banca Fideuram di Alba partecipano sentitamente al dolore della famiglia Manera.

— Alba, 19 marzo 2002.

Beppe e Patrizia Sandri, Renato e Maria Grazia Sarotto, Pierluigi e Laura Terzolo, sono particolarmente vicini agli amici Bruno, Giancarlo e Roberto Manera nel momento della scomparsa del loro PAPA'.

— Alba, 19 marzo 2002.

Ci ha lasciati ed ha raggiunto il suo Luigi la

dott.ssa Caterina Maule ved. Tesoriere

Lo annunciano con immenso dolore gli adorati figli Giancarlo, Franco con Laura ed Edoardo, la sorella Giuseppina Maule ved. Fin. Un sentito ringraziamento al professor Riccio, alla dottoressa Gai, al dottor Pastrone e all'affezionatissimo dottor Franco Sanero; alla infermiera Angela, Lucia e Stefania che l'hanno accudita con affetto; un grazie di cuore alla signora Miranda per la sua fedeltà di tutta una vita. S. Rosario sarà recitato mercoledì 20 ore 19 chiesa N. S. di Lourdes - corso Francia 29 Torino. Funerali avranno luogo giovedì 21 ore 8 Cappella Ospedale Koelliker - corso Galileo Ferraris 251 Torino.

— Torino, 19 marzo 2002.

Ciao mamma KATE, ti avrò sempre nel cuore, il tuo piccolo Edoardo.

Presidente, Amministratore Delegato, Sindaci, Dirigenti, Impiegati e Maestranze della Ing. S. Maule & C. S.p.A. prendono parte al dolore dell'Ing. Franco Tesoriere, direttore generale, per la scomparsa della madre, signora

Caterina Maule ved. Tesoriere

Consigliere della Società

— Rivoli, 19 marzo 2002.

Roby Pissinaglia e famiglia si stringono a Franco e Giancarlo nel dolore per la perdita della carissima MAMMA.

Anna, Alberto, Eleonora, Fulvio e Silvia sono affettuosamente vicini a Franco e famiglia.

La Cartiera Pirinoli SpA partecipa al dolore della signora Pinuccia Fin Maule e dell'Ing. Franco Tesoriere.

Marco e Mariaiuisa con Lia, Silviano, Pierfilippo, Francesca ed Enrico si uniscono al dolore di Pinuccia, Franco e Giancarlo nel ricordo della cara KATE.

Filippo e Carlo Re sono vicini a Franco e Giancarlo in questo triste momento

Ci stringiamo a voi in questo triste momento. Famiglie Peraglio Carus e famiglia Zuliatti.

Nel ricordo della cara KATE siamo vicini a Franco, Laura con Edoardo ed a Giancarlo. Marco e Matilde Goria

Partecipano Massimo e Paola Pellosa.

Partecipano al vostro grande dolore con affetto famiglie Bosio Ferraris Gamero Luisoni Ponzio Tritto Zocci.

Per Luigi, Ella e Gabriele Coggiola si uniscono al dolore della dottoressa Giuseppina Fin Maule e dell'Ing. Franco Tesoriere.

Lo Studio Bistolfi Fasana Migliorino partecipa sentitamente al dolore della famiglia per la scomparsa della signora

Caterina Maule ved. Tesoriere

— Torino, 19 marzo 2002.

Carola e Giulio partecipano affettuosamente al dolore dei figli e della cara Pinuccia.

I colleghi sono affettuosamente vicini a Roberto ed alla sua famiglia per la perdita del caro papà

Dino Barbaro

— Torino, 18 marzo 2002.

(continua a pagina 13)

"PREVIENE"

In Profumerie e nei Reparti Specializzati www.shiseido-italy.com

Hair Energizing Complex. Energizzante per capelli deboli.

Capelli che si indeboliscono e cadono: un problema molto diffuso, che riguarda uomini e donne. I Ricercatori Shiseido, dopo dieci anni di studi, hanno messo a punto **Hair Energizing Complex**, un innovativo trattamento in grado di migliorare le condizioni del cuoio capelluto, il "terreno" sul quale crescono e crescono i capelli. L'azione combinata di due esclusivi componenti, **Tetracosamine*** ed **Estratto Vegetale** di **Coriandrum Sativum**, crea le condizioni ottimali per prevenire la caduta dei capelli e migliorarne la vitalità nella fase di crescita. Già dopo due mesi di uso costante di **Hair Energizing Complex**, i capelli appaiono più folti e vitali.

* Dacyl-Tetradecyl-Dimethylamine Oxide - Brevetto mondiale Shiseido

Shiseido Haircare.
Il trattamento scientifico dei capelli.

LA CACCIA AL LEADER DI QAEDA

Il fratellastro: Osama è vivo e non è malato di reni

Osama bin Laden è vivo non è vero che è malato di reni: parola un suo fratellastro, lo sceicco Ahmad, intervistato dalla Cnn. La notizia - ha raccontato lo sceicco - è stata comunicata alla loro madre via telefono da un amico. Dopo due giorni di indiscrezioni e smentite, Washington è arrivata intanto la conferma dell'arresto in Sudan di Abu Anas Liby, l'hacker di Osama, il re dei computer di Al Qaeda: era uno dei 22 uomini più ricercati al mondo dall'Fbi

Il leader di Al Qaeda, Osama bin Laden

NORME ANTI-TERRORISMO

La Nasa: top secret i lanci degli Shuttle

Anche la Nasa si adegua all'era terrorismo. L'ente spaziale ha annunciato che per motivi di sicurezza non rivelerà più l'orario del lancio degli Shuttle se non 24 ore prima del decollo. «La Nasa ha deciso di adottare la massima cautela», ha annunciato il portavoce del Centro spaziale di Capo Canaveral in Florida

Il lancio dello Shuttle Discovery

GUERRA

E' morto Van Tien Dung Conquistò Saigon

È morto a 84 anni il generale Van Tien g, eroe della guerra Vietnam: fu lui il aprile del 1975 a entrare trionfalmente a Saigon. Pochi giorni fa, ricevuto la visita leggendario generale Vo Nguyen Giap, ai ordini aveva combattuto e con il quale si era disputato i eriti della «grande vittoria»

Il generale Van Tien Dung

UN INTERVENTO PROVOCATORIO AL VERTICE ARABO POTREBBE CONDANNARLO ALL'ESILIO. FORSE GIA' OGGI UN CESSATE-IL-FUOCO

Le condizioni di Sharon e Cheney per Arafat

Se cesserà la violenza potrà andare a Beirut e vedrà il vice di Bush

Aldo Baquis
TEL AVIV

Dopo quattro mesi di confino Ramallah, Yasser Arafat riceverà probabilmente da l'autorizzazione a partecipare al vertice arabo di Beirut, ma non avrà la certezza di poter poi rientrare in patria. Tutto dipenderà - ha spiegato ieri premier Ariel Sharon, in una conferenza stampa con il vicepresidente Usa Dick Cheney - dalla capacità dimostrata nei prossimi giorni dal presidente palestinese nel realizzare il Piano Tenet per la progressiva riduzione della violenza nei Territori. Israele seguirà inoltre il tono del suo intervento di fronte ai delegati arabi: se Arafat cogliesse l'occasione per invocare aiuti alla lotta armata dei palestinesi contro Israele, Sharon convocherebbe il Consiglio di difesa del suo governo per decidere se permettergli di tornare nei Territori.

La breve presenza di Cheney in Israele non è bastata al suo inviato Anthony Zinni per concordare un cessate-il-fuoco fra israeliani e palestinesi. Zinni, che ieri ha discusso a lungo con Arafat, ha detto di aver registrato progressi, e il ministro israeliano della Difesa Benyamin Ben Eliezer ha lasciato trapelare la speranza che un accordo venga raggiunto entro domani. Ma sul terreno sono proseguite le violenze. Nel corso della visita di Cheney (circa 24 ore), tre palestinesi sono morti in scontri a fuoco a Gaza, e due militanti di Hamas sono stati uccisi in Cisgiordania dopo che avevano teso un'imboscata mortale a un ufficiale israeliano. Ieri la polizia israeliana ha dichiarato lo stato di massima allerta quando nella zona di Hadera è stata segnalata la possibile presenza di un'autobomba pronta a esplodere. Presso Betlemme, poche ore dopo il completamento del ritiro israeliano, cecchini palestinesi hanno ripreso a bersagliare gli automobilisti israeliani in transito nella sottostante autostrada.

Come Sharon, anche Cheney ha voluto mettere Arafat alla prova. Lo incontrerà, promesso, ma non subito. Prima occorrerà che il suo uomo di fiducia nella regione - il generale Zinni - confermi che Arafat sta davvero facendo il possibile per realizzare il Piano Tenet. Elaborato nel giugno scorso dal capo Cia George Tenet, il piano elenca una serie di richieste che devono essere soddisfatte da israeliani e palestinesi. Superato questo gradino di carattere militare, sarà possibile entrare finalmente nella parte più politica della mediazione statunitense (Piano Mitchell) che include fra l'altro il congelamento degli diamenti ebraici, movimento Pace Adesso ha rivelato che negli ultimi 12 mesi il governo Sharon ha in Cisgiordania una trentina di nuovi avamposti.

Ad Israele il Piano Tenet chiede la liberazione dei detenuti politici palestinesi, l'avvio di inchieste sulle uccisioni palestinesi disarmati, ritiro suo forze lungo linee occupate prima dell'inizio dell'Intifada; e vieta il ricorso ad armi letali nei confronti della popolazione civile. Ai palestinesi il Piano Tenet chiede l'arresto dei terroristi, requisizione di armi illegali, la chiusura delle fabbriche di armi, lotta al contrabbando armi e la fine della propaganda di odio contro Israele.

Arafat - che era rimasto molto irritato per la «scortesia» dimostratagli nei suoi confronti da Cheney il rifiuto di andare a Ramallah - ha tuttavia accolto con favore la prospettiva di un colloquio con il vicepresidente Usa in un futuro lontano. tratta di un primo passo nella direzione giusta - ha detto un suo portavoce commentando le parole di Cheney - Gli americani sanno bene che senza la cooperazione palestinesi non riusciranno a stabilizzare la situazione».

Prima della conferenza stampa Sharon, il ministro degli esteri Shimon Peres consigliato a Cheney di non pronunciare pubblicamente le condizioni poste dagli Stati Uniti per un incontro con Arafat: «A che scopo umiliarlo?». Cheney ha replicato: «Signor Peres, io la rispetto molto, ma accetto il suo consiglio». In seguito Peres ha dimostrato il proprio disappunto per linea rigida esposta Sharon e Cheney. In una conferenza tenuta al Centro studi strategici di Tel Aviv, Peres è tornato ad invocare la costituzione in tempi brevi di uno Stato palestinese indipendente accanto a Israele, parole che ormai suonano quasi come un'eresia nel governo Sharon. «Se vogliamo che Israele sia uno Stato ebraico - ha detto Peres - bisogna dare Stato ai palestinesi e tracciare una linea di confine netta, fin da ora, senza astuzie. Altrimenti ci trasformeremo presto in uno Stato binazionale, con una maggioranza demografica araba».

La disperazione di un gruppo di soldatesse israeliane al funerale dell'ufficiale ucciso

L'immagine che ha commosso il mondo: Mohammed è a terra, invano protetto dal padre

«Mohammed non fu ucciso dai soldati»

Secondo una tv tedesca a colpirlo fu una raffica palestinese

Francesca Sforza
corrispondente da BERLINO

Tutto il mondo si è girato quando piccolo Mohammed al-Dura è stato colpito a morte nel corso di uno scontro tra esercito israeliano guerriglieri palestinesi, mentre padre cercava invano di fargli scudo con il corpo. Quella morte, avvenuta il 30 settembre di due anni fa a Gaza, somigliava troppo a un'esecuzione e in breve tempo divenne il simbolo della resistenza palestinese, della violenza dell'esercito israeliano e potenza dei media, capaci di riassumere, in un solo fotogramma, le tante contraddizioni della guerra in Medio Oriente.

Ma chi ha ucciso davvero Mohammed al-Dura? La domanda se l'è posta una giornaliste tedesca, Esther Shapira, che ha curato per l'emittente televisiva Ard un documentario di oltre un'ora in cui ricostruisce l'intera vicenda, sollevando più di un dubbio sulla versione dei fatti conosciuta fino a oggi e formulando, non

> I proiettili sarebbero partiti dall'alto, ma in quel momento le postazioni israeliane erano sguarnite

nuova verità, certo nuovi interrogativi. «Anch'io sono partita dal presupposto che la fosse un bambino palestinese e che chi ha sparato dovesse appartenere all'esercito israeliano - racconta la giornalista - ma l'inchiesta ha portato alla luce nuove fonti, e di conseguenza nuovi elementi».

Una prima novità è costituita dalle dichiarazioni del medico palestinese che effettuato il primo sul cadavere del bambino, «Secondo il medico i proiettili indicano che dei colpi partito dall'alto – spiega Esther Shapira – ma in quel momento le postazioni militari israeliane (che appunto si trovavano in alto) erano sguarnite perché lo scontro a fuoco era troppo violento e là non avevano nessuna protezione». Al contrario, secondo la ricostruzione effettuata dalla giornalista tedesca sul posto, alle spalle delle postazioni israeliane si trovavano due edifici abitati da palestinesi che, stando ai fori dei proiettili ritrovati nelle vicinanze, potrebbero essere il punto da cui i colpi sono partiti: «Se si è sparato da quelle – afferma Shapira - il bambino e padre si trovavano esattamente sulla linea del fuoco».

Secondo la giornalista tedesca la tesi più probabile è che il piccolo sia stato ucciso da una raffica partita accidentalmente da un fucile palestinese: «Si tratta di un'ipotesi basata indizi e testimonianze– precisa tuttavia Esther Shapira – non su una prova inconfutabile, anche perché dei 6 minuti girati dal cameraman palestinese sono rimasti solo 50 secondi, il resto nessuno sa che fine abbia fatto».

Uno degli aspetti su cui documentario si interroga è anche l'enorme forza d'urto che l'immagine della morte di Mohammed ha avuto sulla propaganda palestinese. ministero dell'educazione palestinese – dice ancora la giornalista – ha mandato in onda un video in cui, al termine della scena, si vede un bambino che in paradiso facendo un gesto di saluto con la dicendo "non mi saluto per dirvi addio, ma per dirvi seguirmi"».

Le reazioni al documentario sono state . «Molti hanno trovato il documentario interessante – dice Shapira – altri hanno scritto lettere di insulti antisemiti e un sito islamico ha cominciato una campagna tro di me». Ma i primi a fare difficoltà sulla messa in onda sono stati proprio gli israeliani: «Temevano che fosse un modo per alimentare una nuova ondata di propaganda anti-israeliana».

(segue da pagina 12)

È mancata

Moglia in Banche

Lo a molta tristezza: il ito Mario compagno di una lunga vita; i nipoti Galizia Nicolò e Giuseppe con Lucia e Franca; le cugine Amalia e Lidia; l'affezionata Marisa con Lino e Roberto Usai; funerali in Albugnano d'Asti mercoledì 20 marzo ore 15 in Parrocchia con partenza dall'abitazione di Torino (via F. Aporti, 11) ore 13,45.
— Torino, 18 marzo 2002.
O.F. Tibone tel. 0123.41316.

Nico, Lucia, Giuseppe, Franca e nipoti addolorati piangono la cara zia MARA.

Ermanno Pedrana e famiglia partecipano con affetto al dolore dell'amico Mario Banche.

Annamaria e Franco Girola partecipano commossi al dolore del cugino prof. rio per la scomparsa la cara moglie MARA.

Ilsena ricordando l'indimenticabile MARA è affettuosamente vicina al prof. Mario Banche.

Il Presidente, il Consiglio Direttivo, i Soci tutti del Lions Club Torino Superga partecipano con profondo cordoglio al lutto del socio charter member past president Mario Banche per il decesso della consorte

Mara Moglia

— Torino, 20 marzo 2002.

È tornato alla Casa del Padre

don Luigi Motatto

anni 83

Lo annunciano i nipoti: Sergio, Eliana con Enzo; le pronipoti: Raffaella con Fabio, Alessandra con Fabio; i Confratelli dell'Istituto Salesiano. Funerali in Torino giovedì 21 marzo ore 11 Chiesa Istituto Salesiano Richelmy, via Medali 13; in Villar Dora ore 14,30 Chiesa Parrocchiale.
— Torino, 19 marzo 2002.
O.F. Giroldo Corrado - Villar Dora

Il Cai di Leini piange la dipartita del CIO Aquila d'Oro della Sezione.

La Sezione Venaria ricorda un suo grande AMICO.

La Eaton Automotive srl partecipa profondo cordoglio al gravissimo lutto del proprio dirigente Silvio Micheletto e della sua famiglia per la tragica perdita dei figli

Enrico e Luca Micheletto

— Rivarolo Can.se, 20 marzo 2002.

Bob Dyer e i Colleghi della Eaton di rney, partecipano al grave lutto che colpito Silvio e famiglia
— Kearney (NE), 20 marzo 2002.

Profondamente colpiti dalla grave tragedia partecipano al dolore di Silvio e famiglia i colleghi della Eaton di Montalcone.
— Montalcone , 20 marzo 2002.

Fausto Silva e tutti i colleghi della Eaton Limitada do Brasil son vicini a Silvio e Mara per la grave tragedia che li ha colpiti
— San José dos Campos, 20 marzo 2002.

Enzo Zubiena ed i Colleghi della Eaton di Bozzonero e Rivarolo si stringono a Silvio e famiglia in questo tremendo momento.
— Rivarolo Canavese, 20 marzo 2002.

Partecipano all'immenso dolore di Silvio e famiglia i colleghi:
Roberto Barbero
Roberto Basso
Sergio Baudino
Federico Benzi
Dario Bertetti
Domenico Bertolino
Pierluigi Bianco
Francesco Blasi
Giorgio Bobbio
Davide Bresciarini
Claudio Brunat
Steve Buente
Mario Calolaro
Monica Ciallié
Lorenzo Ciprian
Renato Costa Zima
Adriano Cresto
Roberta Data
Claudio Demattels
Giuseppe Fabiano
Gianni Ferraris
Flavio Formeris
Hira r
Roberto Frigeri
Enzo Gagino
Andrea Ghezzi
Luigi Gianarda
Larry Ivan
Bob Lemanski
Franco Leone
Marco Lumello
Ivo Marangon
Pierluigi Mastrorilli
Gianfranco Monte
Silvana Oberto
Raffaele Orso
Piero Parmeggiani
Silvano Pescetto
Rainer Pingler
Mauro Pino
Marco Restano
Marco Rollero
Manuel Ruscigno
Mary Ryan
Dieter Sammet
Mara Sgubin
Ed Strand
Davide Volpe
Enzo Zubiena.

È mancata

Luigina in Berardo

Lo annunciano: il marito Giovanni, il figlio Mauro con la moglie Maria Rosa e l'adorato nipote Walter. Funerali giovedì 21 corr. ore 11,30 Parrocchia S. Remigio via Rimondo 37.
— Torino, 19 marzo 2002.
O.F. Sola - Nichelino tel. 011.6809050.

È cristianamente mancata all'affetto dei suoi cari

Agnese Lucco ved. Cavallero

Ne danno il triste annuncio la figlia Margherita, il genero gen. Vincenzo Lombardozzi, i nipoti Arnaldo, Silvana, Matteo, Gianpiero. Funerali giovedì 21 marzo alle ore 15 nella parrocchia di Villastellone.
— Villastellone, 19 marzo 2002.

Il Centro «Pannunzio» è vicino all'amico Marcello Pera, presidente del Senato e componente del Comitato Culturale del Centro «Pannunzio», per la scomparsa della mamma, signora

Milena Simoni Pera

— Torino, 19 marzo 2002.

Pier Franco Quaglieni abbraccia con affetto Marcello Pera e gli esprime il suo cordoglio per la dipartita della mamma signora

Milena Simoni Pera

— Torino, 19 marzo 2002.

All'età 81 anni ha lasciato cristianamente questa vita vissuta con amore, e i suoi cari in lacrime

Elisa Pronzato n. Rancati

Lo annunciano il marito Piero, i figli Enrica, Massimiliano e Michele, il genero, nuore, la famiglia Talpo, l'amica Rita, nipoti e pronipotina cugini, parenti e amici. La famiglia ringrazia i medici amici, in particolare il prof. X. Barral, i dottori E. Macchi, F. Marfisi, M. Gai, P. Laporta. E' riconoscente a Brunella per il suo generoso impottuto aiuto. Funerali giovedì 21 ore 10 parrocchia Baldissero T.se. Seppoltura cimitero stesso luogo.
— Baldissero T.se, 19 marzo 2002.

L'Ugaf - Associazione Seniores Aziende FIAT - partecipa al dolore del dott. Piero Pronzato per la perdita della moglie, signora

Elisa Pronzato n. Rancati

— Torino, 20 marzo 2002

Partecipano affettuosamente gli amici:
Enrico e Norina Au
Renzo, Mirane, Sandra e Andrea Bagnoli
Lorenzo e Rita Caffarati
Gianna Calvi
Maria Cantamessa
Vittorio e Carla Corrado
Giuseppe e Anna Maria Dadone
Aldo e Dora Eustachi
Mario e Brigida Garati
Giuseppe e Marina Gilli
Dante e Tecla Longo
Mario e Germana Meloni
Ernesto e Vittorina Morra
Vincenzo Palamara
Antonio Palmieri
Arturo e Paola Penna
Adriana Porta
Bruno e Maria Primus
Carla Schiavetto
Franco e Annalisa Sesia
Chiaffredo e Maria Viano.

Emilio e Maria Folis partecipano commossi.

Sperando che tu possa ritrovare il sorriso che ti ha sempre contraddistinto e con il quale resterai sempre nei nostri cuori e nei nostri ricordi, con amore Cecilia, Roberta e Beatrice

Profondamente partecipano al dolore della famiglia per la scomparsa della signora ELISA: Nevia, Roberto, Liliana, Patrizia Talpo e famiglie.

Famiglia Barbero partecipa al cordoglio.

Famiglia Paglia partecipa al dolore.

È mancata all'affetto dei suoi cari

Jade Corda in Camurri

Lo annunciano affranti il marito Umberto e i figli Davide e Luca. Funerali giovedì 21 ore 10 Chiesa Madonna del Carmine.
— Torino, 19 marzo

Partecipano commossi
Lucia, Laura, Gianni, Livio Canavo
Carlo, Edda, Simona De Sanctis
Margherita Ravera.

Jacopo e Augusta partecipano commossi.

Cristianamente è mancato

Enza Maioglio Soldi

anni 58

Addolorati lo annunciano Renato con Cristina e Andrea, Tino, Lorenzo e Simone. Funerali giovedì 21 10,00 Parrocchia Santa Giulia, Torino
— Torino, 19 marzo 2002.

famiglia Soldi si unisce al dolore di Renato, Cristina, Andrea.

È mancato ai suoi cari

Fiorino Roagna

Ne danno l'annuncio: i figli Renato e Marco con le rispettive famiglie. Funerali giovedì 21 marzo ore 15 parrocchia di Santo Stefano Priocca (CN).
— Priocca, 19 marzo 2002.

La famiglia Verdi si unisce al cordoglio per l'improvvisa scomparsa del caro

Edoardo Paparozzi

— Torino, 20 marzo 2002

È mancato

Pasquale Vittorio Battista

Lo annunciamo i figli e parenti tutti. Funerali oggi ore 11,45 Parrocchia Gesù Nazareno. No fiori ma offerte ricerca sul cancro.
— Torino, 18 marzo 2002.

È mancato il

Dario Diena

Lo annunciano il figlio Paolo la sua famiglia, il cognato Giuseppe Regis. La tumulazione avverrà presso il Tempio Crematorio del Cimitero Monumentale di Torino venerdì 22 marzo alle ore 14.30.
— Milano, 17 marzo 2002.

Ilita, Mariuccia, Emanuele, Piero Levi-Montalcini ricordano con affetto il DARIO.

Pia, Silvana con Roberto, Simonetta con Giancarlo abbracciano Paolo e piangono la perdita di

Dario Diena

ricordando la grande umanità e dirittura morale.
— Torino, 17 2002.

Enzo, Emilio, Giuliano partecipano al dolore di Paolo.

Marianna, Sergio sono vicini a Paolo in quest'ora di grande dolore

Sono vicini a Paolo gli amici Cesare e Cristina con Simone e Gabriele.

Jada Malvano con la sua famiglia è vicina a Paolo con affetto ricordando l'AMICO fraterno.

Fulvio e Paola Trussoni con i ragazzi si stringono con affetto a Paolo.

Giorgio e Floriana, Fabio, Marco Lorenza, Paolo con Barbara ricordano affettuosamente DARIO CUGINO e MEDICO attento ed esemplare.

È mancata ai suoi cari

Elvira Mirò ved. Miglino

Lo annunciano: il fratello Ino e la sorella Anna. Funerali in Torino, mercoledì 20 c.m. alle ore 10 nella Chiesa Parrocchiale Santa Maria Madre della Chiesa.
— Torino, 19 marzo 2002.

Gianni Giometto partecipa commosso al dolore dei famigliari.

È mancata

Margherita Turinetti ved. Castagneri

anni 88

Lo annunciano i figli Giovanni (Lampo), Tommasino, Nuccia, Maria con rispettive famiglie; parenti tutti. Funerali in di Stura giovedì 21 marzo ore 10,15 dall'abitazione.
— Ala di Stura, 19 marzo 2002.
O.F. Tibone - Tel. 0123-41316

È mancato all'affetto dei suoi cari

dott. Cesare Verlato

Medico Chirurgo

Ne danno il triste annuncio: i figli Augusto con Luciana, Giuliano Pinuccia, Roberto con Alba e Paolo, le nipoti Talia, Muriel, Cilda e Stefania. Un ringraziamento particolarmente sentito al caro Santiago Ruaman per l'amorevole dedizione. I funerali avranno luogo oggi alle ore 11,45 nella Parrocchia S. Croce (p.zza Fontanesi).
— Torino, marzo 2002.

20/3/1992 1992

Nel decimo anno della scomparsa di

Armando Testa

la moglie Gemma, i figli Marco, Delfina e Antonella e i parenti tutti lo ricordano con infinito amore e rimpianto. Una messa in suffragio sarà celebrata mercoledì 20, alle ore 19, nella chiesa della Gran Madre di Dio.

1999 2002

Antonio Gallo

Dolcissimo ricordo, struggente nostalgia.

2002

Tom Operti

Il Tuo essere uomo libero e felice, determinato e leale sono un ricordo sempre vivo in tutti noi. Ciao papà. Ti ricorderemo giovedì 21 marzo ore 18,30 parrocchia Madonna di Pompei.

Nel quinto anniversario dalla scomparsa i collaboratori dello Studio rinnovano con stima il ricordo del DOTTORE.

QUATTRO GIORNI PER DECIDERE UNA NUOVA STRATEGIA NEI CONFRONTI DEL TERZO MONDO

QUANDO
22 Marzo 2002
18 Marzo 2002

CHI PARTECIPA
- Organizzazioni internazionali come Banca mondiale, Fondo monetario internazionale e Wto
- 54 fra capi di Stato e di governo
- 300 ministri dell'Economia, degli Esteri e del Commercio

DOVE

LE PROPOSTE
- **Onu** Destinare agli aiuti internazionali l'1% del Pil dei paesi donatori
- **Banca** Portare gli aiuti da 50 a 100 miliardi di dollari all'anno
- **Ue** Portare da 0,33 a 0,39 la percentuale del Pil dei paesi Ue destinata agli aiuti

LA CONTESTAZIONE
- **Le proteste** I movimenti No global hanno annunciato marce di protesta
- **La sicurezza** Oltre 7 mila fra agenti di polizia e corpi speciali dell'esercito

LE LINEE GUIDA
- Individuare e movimentare i capitali nazionali pubblici destinati allo sviluppo
- Movimentare i fondi internazionali per lo sviluppo
- Agevolare l'accesso ai mercati e garantire Regole commerciali giuste ed eque
- Migliorare la cooperazione finanziaria internazionale
- Ridurre il debito estero dei paesi in via di sviluppo
- Rafforzare la compatibilità dei sistemi monetari, finanziari e commerciali internazionali in sostegno allo sviluppo

A MONTERREY LA CONFERENZA ONU SUGLI AIUTI AI PAESI POVERI

Faccia a faccia Nord-Sud dopo l'undici settembre

Spaccatura tra Europa e Stati Uniti: l'Ue accusa Washington di voler elargire fondi soltanto ai Paesi amici e «allineati». Il finanziere Soros: «Gli Usa ripetono gli errori del passato». Manifestazioni dei no global

Anche i machete fendevano l'aria durante le manifestazioni di protesta svoltesi ieri a Monterrey

reportage
Lorenzo Soria

LOS ANGELES

DIVENTERA' il nome di un'altra località geografica associato a una svolta storica, come Yalta, come Bretton Woods, come Camp David o verrà ricordato come l'ennesimo e vano tentativo dell'Onu di risolvere problemi inestricabili e troppo complessi? Sarà la volta buona in cui fame, mortalità infantile, Aids, analfabetismo e le varie piaghe che attanagliano i Paesi in via di sviluppo troveranno una soluzione o un'altra Genova, un summit ricordato più per gli scontri e le violenze di piazza che per i risultati?

Lunedì la Conferenza internazionale per lo sviluppo organizzata dalle Nazioni Unite ha avuto finalmente il via inizio a Monterrey. E come è ormai consuetudine ogni volta che si tiene un evento che ha a che fare con povertà e Terzo Mondo insieme con i capi di Stato (ne sono attesi una cinquantina, inclusi George W. Bush e Fidel Castro) e con i delegati della Banca Mondiale, del Fondo Monetario e di varie agenzie che si occupano dei problemi dello sviluppo, sono arrivati anche migliaia di dimostranti. Ci sono studenti e campesinos, ex-zapatistas e attivisti arrivati dagli Usa, dal Canada e dall'Europa che urlano «Yankees go home» di fronte a un numero di soldati che è il doppio del loro.

«Monterrey verrà ricordata come un grande fiasco», assicura Steve Tibbett, fondatore di un gruppo anti-povertà di San Francisco che si chiama «War on Want». «Un'altra assurda pantomima della politica. Ma se nessuno dei delegati pensa davvero che con venerdì saranno riusciti a mettere in piedi un piano che eliminerà finalmente il gap tra ricchi e poveri, a Monterrey c'è un aria di moderato ottimismo. Il segretario Generale dell'Onu, Kofi Annan, voleva l'impegno da parte dei Paesi sviluppati a devolvere lo 0,7 per cento del loro prodotto nazionale lordo alla lotta alla povertà, una percentuale che nel 2015 avrebbe potuto ridurre della metà quel miliardo e 200 milioni di persone costretto a sopravvivere con meno di un dollaro al giorno. A Barcellona, nel '95, i 15 Paesi della Comunità Europea hanno deciso di portare la loro percentuale dallo 0,33 allo 0,39. Lo stesso per gli Usa, che anche Bush padre promesso altri 5 miliardi di dollari la settimana scorsa sono ancora allo 0,1 per cento.

In realtà a mettere d'accordo i governi dei Paesi ricchi sulle cifre per la concessione degli aiuti al Terzo mondo, la Conferenza è riuscita nell'impensabile impresa di metter d'accordo il «mago» di Wall Street George Soros con la galassia dei movimenti «no global» che hanno manifestato il loro dissenso. L'ex finanziere d'assalto ha criticato il piano di Bush, che prevede lo stanziamento di 5 miliardi di dollari in tre anni, a partire dal 2004, per gli aiuti ai Paesi in via di sviluppo. «Troppo poco», secondo il finanziere che ha criticato il piano di aiuti dell'Amministrazione Usa anche perché «finanzia solo i Paesi amici e non gli altri, come ai tempi della Guerra fredda».

Chi si occupa di sviluppo spesso ha l'impressione di trovarsi impegnato in una battaglia disperata e disperante. Quasi tre miliardi di persone vivono con meno di due dollari al giorno. Nell'Africa subsahariana, 160 bambini su mille muoiono prima di arrivano ai cinque anni e sono quelli che sopravvivono 5500 persone ogni giorno muoiono di Aids, una cifra alla quale vanno aggiunte le vittime di malaria, tubercolosi, varicella e altre malattie che i Paesi sviluppati hanno quasi completamente debellato. E nonostante i miliardi di dollari regalati o ricevuti in prestito, i Paesi in via di sviluppo sono più poveri oggi di quanto lo fossero 20 anni fa. Roba da gettare la spugna, anche perché oltre alle divisioni tra ricchi e poveri, tra Nord e Sud, ci sono quelle trasversali all'interno dei Paesi sviluppati. Banca Mondiale e Fondo Monetario, le due istituzioni al centro della lotta alla povertà, sono sotto il fuoco degli Stati Uniti, accusate di inefficienza, di avere sprecato i loro fondi in progetti inutili e di averli affidati a governi corrotti. La crisi argentina, poi, ha riaperto il dibattito sulle condizioni troppo rigide imposte ai Paesi aiutati.

Ma la frattura più grande a Monterrey, è quella tra Usa ed Europa. Annunciando la sua disponibilità a dare altri 5 miliardi di dollari, il presidente Bush ha evitato di arrivare in Messico e di ritrovarsi totalmente isolato dal resto del mondo. Ha anche mandato il segnale di avere compreso che la lotta al terrorismo non può essere condotta solo con la forza militare. «La povertà non genera il terrorismo - ha ammesso - ma povertà e oppressione possono portare alla disperazione e quando i governi falliscono nella missione di provvedere ai bisogni di base dei loro popoli, quegli Stati possono diventare santuari del terrore».

Quei 5 miliardi, che saranno elargiti nell'arco di tre anni, rappresentano tuttavia appena il 10 per cento dei 48 miliardi di dollari in più che Bush ha chiesto per il budget del Pentagono per l'anno prossimo, che sfiorerà la favolosa soglia dei 400 miliardi.

«Così come è stato orribilmente illustrato dall'11 settembre, la gente povera i cui bisogni vengono ignorati non è più un problema di una parte distante del mondo», ammonisce Malloch Brown. Bush, inoltre, ha proposto che i soldi vengano dati sotto forma di donazioni e non di prestiti, una condizione alla quale l'Europa si oppone.

Dove sembra invece esserci del consenso è nella richiesta americana che gli aiuti ai Paesi in via di sviluppo siano legati alla lotta allo spreco e alla corruzione. «Solo cinque anni fa di corruzione non si parlava, era considerato offensivo», sostiene Ruth Jacobi, ambasciatrice svedese dell'Onu. Adesso il tabù è stato rotto e a Monterrey si sente ripetere la storia dell'aeroporto che il presidente kenyota Daniel Arap Moi ha voluto nel suo villaggio natio, della flotta di Mercedes ordinata dai leader del Malawi, delle assurde somme che finiscono in armamenti tesi a sorreggere regimi oppressivi. La conferenza, anzi, intende passare una risoluzione per andare a recuperare i fondi perduti. «Un proposito donchisciottesco quanto quello di passare un decreto che renda illegali cupidigia, libidine e altri peccati mortali», ha commentato il «New York Times».

ERA DI DONALD TRUMP, PER 65 MILIONI DI EURO

Venduto l'Empire State Building

NEW YORK. Accordo fatto per la cessione dell'Empire State Building, il grattacielo che, dopo il crollo delle Torri Gemelle nell'attacco terroristico dell'11 Settembre, è tornato a essere il più alto di New York sui suoi piani. Fonti di stampa riferiscono che l'Empire State Building Associates, il gruppo che ha in leasing il grattacielo, ne ha ora concordato l'acquisto dal miliardario Donald Trump, che ne era il proprietario tramite società da lui controllate, per 57 milioni di dollari e mezzo, circa 65 milioni di euro. Così, per la prima volta dal 1961, cioè da oltre 40 anni, lo stesso gruppo sarà proprietario dell'edificio e ne controllerà il leasing a lungo termine. Questo significa, fra l'altro, che il grattacielo, in futuro, potrà essere ceduto più facilmente. Per i locatari e dipendenti dell'Empire State Building, una delle attrazioni turistiche più visitate di New York, il cambiamento di proprietà non dovrebbe comportare novità sostanziali. [Ansa]

SOCCORSI DALL'ITALIA

Libia, in fuoco la raffineria di Ras Lanuf

TRIPOLI

Un team italiano di vigili del fuoco è partito per la Libia a supporto delle operazioni di spegnimento di un incendio in una delle maggiori raffinerie a partecipazione italiana situata a 150 km da Sirte, in località Ras-El-Anuf. L'invio delle squadre - spiega una nota del dipartimento della Protezione civile della presidenza del Consiglio - è stata disposta dal sottosegretario Gianni Letta su richiesta delle autorità libiche. La squadra di 6 italiana, composta da personale specializzato del Dipartimento della Protezione Civile e dei Vigili del fuoco, avrà il compito di valutare la situazione e collaborare con le autorità locali alle operazioni di spegnimento della raffineria. Al momento non ci sono vittime ma da richiesta avanzata dalle autorità libiche lascia supporre un incendio di serie dimensioni, spiegano dal dipartimento della Protezione civile.

La raffineria di Ras Lanuf è uno dei tre più importanti terminali petroliferi della Libia al quale attraccano le petroliere per caricare petrolio da trasportare altrove. Altri sono quelli di Marse Brega, sempre nel golfo della Sirte, e di Ez Zauia, vicino a Tripoli. A quanto si è saputo da fonti libiche l'incendio a Ras Lanuf si è sviluppato in uno dei depositi della raffineria, e è chiaro quale tipo di prodotto abbia preso fuoco. L'area è stata sgombrata subito dopo che l'incendio è divampato per cause ancora in via di accertamento. «Sembra esserci un problema di complessità tecnica nel controllo delle fiamme», è detto una fonte da Tripoli. E' stata anche confermata la richiesta di aiuto si rappresentanti dell'Eni in Libia e una comunicazione è stata fatta anche all'ambasciata italiana di Tripoli. All'impianto di Ras Lanuf fa capo l'oleodotto «Sirtica», alimentato dal petrolio dei giacimenti di Hofra e Ora, nonché da oleodotti provenienti da altri giacimenti libici (Beda, Samah, Waha, Gialo e Amal). [a. st.]

IL TEMPO A CURA DI MARCELLO LOFFREDI

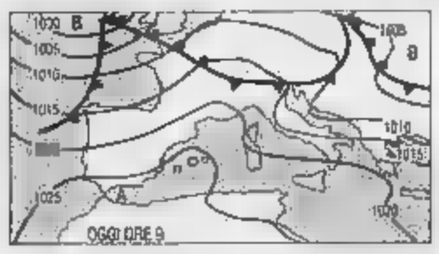

ARIA FREDDA E ARRIVO. Sulla Penisola sono ancora presenti degli annuvolamenti irregolari, relativi all'aria temperata umida atlantica. A Nord dell'arco alpino si sta addensando dell'aria fredda, pronta per riversarsi sulla Penisola tra domani pomeriggio e la giornata di dopodomani; comporterà una prima diminuzione delle temperatura.
Tendenza per dopodomani: Piemonte e sull'alta Lombardia parzialmente nuvoloso. Il resto del Nord e sulle regioni centrali generalmente nuvoloso con locali piovaschi probabili sulle regioni di Nord Est, su quelle adriatiche e sulle appenniniche. Temperature in diminuzione.

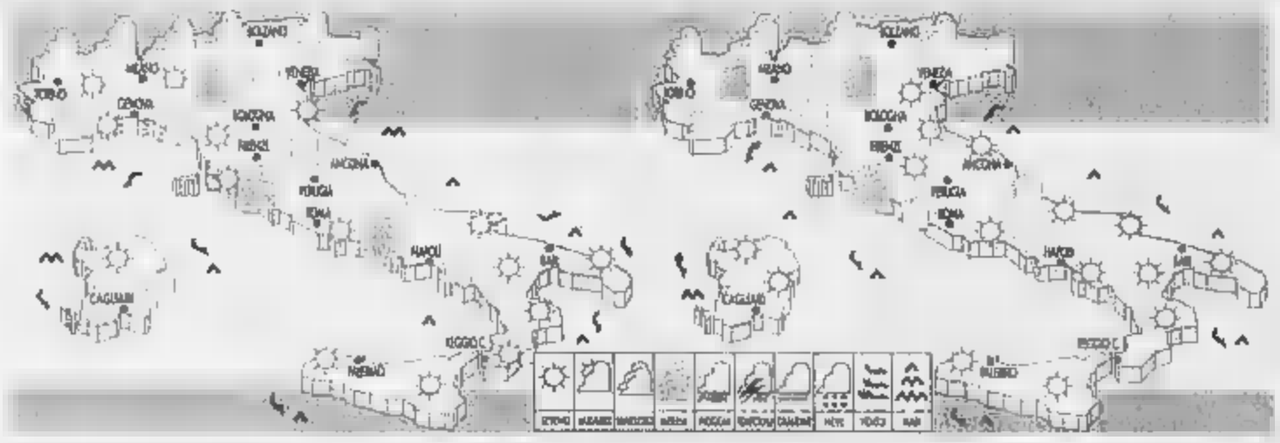

OGGI. Sulle zone alpine generalmente nuvoloso con locali piogge sul versante Nord. Da poco nuvoloso a variabile sulle regioni padane. Nuvolosità irregolare sul resto della Penisola con zone di sereno, specie al e sulle regioni tirreniche. Foschie diffuse e locali banchi di sulle pianure del Nord.

DOMANI. Nella prima parte giornata generalmente poco nuvoloso, salvo addensamenti sulle Alpi. Tra il e la tendenza annuvolamenti sulla Liguria, sul Veneto e sull'Emilia Romagna con possibilità di qualche spruzzata di neve sul Trentino Alto Adige ed occasionali piogge in pianura. Temperature in calo.

CITTA' ITALIANE

	min	max		min	max		min	max
Aosta	np	np	Bologna	8	21	Bari	8	19
Bolzano	5	11	Firenze	11	17	Napoli	9	16
Verona	8	16	Pisa	10	16	Potenza	8	13
Trieste	8	13	Ancona	9	21	S. M. Leuca	14	18
Venezia	8	13	Perugia	np	15	R. Calabria	14	19
Milano	10	20	Pescara	5	20	Palermo	13	18
Torino	5	19	L'Aquila	3	12	Catania	7	21
Cuneo	np	np	Roma Clamp.	9	16	Messina	14	20
Genova	14	np	Roma Fiumi.	8	17	Alghero	12	18
Imperia	13	16	Campobasso	8	13	Cagliari	10	22

CITTA' (PREVISIONE DEL 21 MARZO)

	max	min		max	min	
Amsterdam	11	5	piovaschi	Lisbona	24	13	sereno
Atene	17	7	parz. nuv.	Londra	8	8	nuvoloso
Bangkok	36	23	parz. nuv.	Los Angeles	22	12	nuvoloso
Berlino	6	1	piovaschi	Madrid	7	7	sereno
Bruxelles	14	8	nuvoloso	Montecarlo	10	10	nuv.
Bucarest	11	1	parz. nuv.	Montreal	0	-8	nevischio
Budapest	12	-2	parz. nuv.	Mosca	5	-1	nuvoloso
Buenos Aires	27	14	parz. nuv.	New York	10	-3	parz. nuv.
Copenaghen	4	1	nuvoloso	Parigi	16	7	nuvoloso
Dublino	13	7	nuvoloso	Pechino	9	0	sereno
Francoforte	12	6	piovaschi	Praga	8	2	piovaschi
Gerusalemme	18	11	piovaschi	Rio de Janeiro	29	22	temporale
Ginevra	12	5	piovaschi	Sofia	12	2	parz. nuv.
Helsinki	3	0	nevischio	Sydney	24	15	piovaschi
Istanbul	12	5	nuvoloso	Tokyo	12	4	piovaschi
Il Cairo	22	12	parz. nuv.	Varsavia	8	-1	nuvoloso
Johannesburg	26	12	parz. nuv.	Vienna	13	1	piovaschi

NASCE IL BANCO POPOLARE DI VERONA E NOVARA.
La banca del tuo territorio. La forza di un grande Gruppo.

BANCA POPOLARE DI VERONA · Banca Popolare di Novara · CREDITO BERGAMASCO · BANCO SAN MARCO · BANCO S. GEMINIANO E S. PROSPERO · Banca Aletti

GRUPPO BANCO POPOLARE

LEGNANO

Brutto voto in inglese ragazzino si uccide a scuola

■ Un ragazzino di 15 anni si è suicidato ieri nel liceo scientifico di Legnano. Aveva ritirato un compito in classe di inglese valutato con un 2, proprio nella materia insufficiente nel primo quadrimestre. Una delusione troppo forte per il ragazzo, che ha ascoltato le frasi di consolazione del suo più caro amico, poi si è avvicinato alla finestra e si è buttato giù. Nessun altro problema è stato segnalato in famiglia, il padre è un sottufficiale dell'esercito la madre insegnante di religione in una scuola media. Il ragazzo aveva due sorelle maggiori

Tragedia in un'aula del liceo Galilei di Legnano

VITTORIO VENETO

Professore cleptomane rubava agli studenti

■ Il ladro dell'Istituto d'Arte di Vittorio Veneto era un professore di 54 anni, e non un [illegible]. I carabinieri dopo le segnalazioni di sparizioni di denaro e cellulari dai camici, da aprile degli studenti, avevano infiltrato due militari nella scuola, nell'orario serale in cui il ladro più spesso sembra colpire. Così è stato colto in flagranza il prof che ha confessato

Il prof ladro rubava nei camici dei ragazzi

MONTE [illegible]

Nel tunnel ■ 150 all'ora Scatta la maximulta

■ Dieci giorni dopo la riapertura del Monte Bianco sono state constatate oltre [illegible] infrazioni stradali, tra cui quella di un italiano che i radar hanno fotografato martedì scorso mentre sfrecciava nel traforo a 149 chilometri orari, invece che a 70. I gendarmi francesi che hanno bloccato il guidatore all'uscita [illegible] se l'è cavata con 750 euro di multa

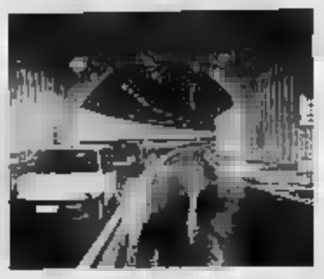

Il traforo del Monte Bianco

LO SCOPRITORE DELLA MALATTIA HA FATTO UN PROVA IN LABORATORIO

Mucca pazza, è allarme il prione anche nei muscoli

Esperimento del Nobel Prusiner sui topi: «Il morbo attecchisce anche fuori da cervello e tessuto linfatico». La Commissione Ue: mai visto un solo caso in animali malati di Bse. L'Istituto della Salute: nessun problema per i consumatori

Daniela Daniele

ROMA

L'annuncio viene da un premio Nobel. E, per di più, da chi per primo, nell'82, individuò l'agente responsabile del morbo della mucca pazza. Stanley Prusiner e la sua équipe hanno scoperto che i prioni possono replicarsi anche nel tessuto muscolare e non soltanto, come fino a oggi si è ritenuto, in quello del sistema nervoso centrale o nelle cellule linfatiche. L'esperimento condotto a San Francisco, nell'Università della California, è pubblicato sulla prestigiosa "Proceeding of the National Academy of Sciences", non riguarda però mucche, bensì topi. Animali da laboratorio sani, nei quali era stato iniettato, per via intramuscolare, tessuto cerebrale di topi infetti, hanno rivelato dosi massicce di prioni nei muscoli, in particolare in quelli degli arti inferiori.

Una scoperta inquietante, anche se lo stesso Prusiner, Nobel per la medicina 1997, invita alla cautela, sottolineando che si tratta di risultati preliminari. «La nostra scoperta - precisa - invita a determinare con urgenza e accuratezza la presenza e la diffusione dei prioni anche nei muscoli scheletrici degli animali infetti. Perché, come osservato nel topo, dal muscolo si può accumulare e diffondere una quantità di prioni molto alta». Ora, sollecitano i ricercatori californiani, sono necessari altri studi per stabilire se la stessa cosa possa accadere nei muscoli di mucche o pecore. All'inizio di allarme, però, lo studioso mette le mani avanti: «Rispetto all'iniezione di tessuto infetto, però, l'ingestione di carni infette è un modo [illegible] efficace di trasmissione della malattia da prioni. Inoltre, non tutte le varietà di prioni si trasmettono da una specie all'altra». Secondo gli scienziati californiani, lo studio può condurre alla messa a punto di un test per la diagnosi precoce, attraverso una semplice biopsia muscolare.

«Non è una buona notizia. E' sorprendente e inaspettata, ma non direi allarmante». Così giudica il lavoro del collega un altro big della ricerca nel campo dei prioni, Adriano Aguzzi, responsabile del Centro di riferimento per le patologie da prioni della Svizzera e neuropatologo dell'Università di Zurigo. «Non dimentichiamo - osserva - che la patogenesi nel topo è molto diversa da quella nella [illegible]. Del resto, non c'è motivo di avere paura perché, in nessun caso, è stata rilevata l'infettività nei muscoli di mucche malate». E' dunque, possibile escludere che prioni possano replicarsi anche nel tessuto muscolare bovino? «In scienza - replica Aguzzi - non è mai possibile escludere nulla, ma occorre prendere decisioni di buon senso. Non si sono mai ammalati topi ai quali siano stati inoculati muscoli omogeneizzati di mucca malata»

«Un lavoro scientifico prestigioso. Ma, soprattutto, direi che Prusiner si è sbizzarrito, forte della sua qualifica di Nobel, a intimorire tutti». E' il commento Maurizio Pocchiari dell'Istituto Superiore di Sanità, responsabile del Registro epidemiologico nazionale per il morbo di Creutzfeldt Jakob. Uno studio che però, secondo l'esperto, va approfondito. «Due le caratteristiche interessanti - spiega -: il fatto che alcuni muscoli siano colpiti e altri non e la sorprendente carica di infettività registrata. Una infettività che, però, crea danni ai muscoli». Pocchiari tranquillizza i carnivori: «Prusiner si è messo in condizioni sperimentali che in natura non esistono». Il Nobel ha, infatti, utilizzato topini di laboratorio, alcuni dei quali transgenici, molto più suscettibili alle malattie da prioni. «E ha usato ceppi di scrapie adattati al topo - continua -, diversi da quelli delle pecore e dalla Bse bovina. Inoltre il topo, in natura, non è animale di scrapie». Nei muscoli di questi topi biotech, infine, il ricercatore ha trovato livelli di infettività «che non si trovano neppure nel cervello [illegible] persone malate».

Il Ministro della Salute, Girolamo Sirchia, in accordo con il professor Enrico Garaci presidente dell'ISS, ha comunque incaricato gli esperti dell'ISS di verificare i risultati della ricerca di Prusiner. E l'agenzia francese per la sicurezza sanitaria degli alimenti (AFSSA) ha annunciato che ricercherà al più presto l'agente infettivo dell'encefalopatia spongiforme bovina (Bse) nei muscoli di una mucca malata e ritirata dalla catena alimentare.

La Commissione europea ha accolto oggi con cautela, e senza allarmi, i risultati dello studio di Stanley Prusiner. Bruxelles ha preannunciato che esaminerà lo studio del premio nobel statunitense anche se nessuna ricerca ha finora dimostrato qualcosa di analogo nei bovini. «Nelle carni di consumo sono [illegible] condotte ricerche molto accurate e non è mai stata rilevata la presenza di prioni infetti. Non ci sono elementi per trasformare in allarme il dato riportato nell'esperimento di Prusiner», ha detto Maurizio Pocchiari, [illegible]abile del registro italiano della malattia di Creutzfeldt-Jakob presso l'Istituto superiore di sanità (Iss). Bisogna considerare, ha aggiunto, che in condizioni naturali le mucche contraggono l'infezione da un ceppo del prione diverso da quello che nell'esperimento di Prusiner è stato utilizzato nei topi.

Uno delle migliaia di controlli che sono stati eseguiti nelle stalle per individuare gli animali affetti da Bse

RICERCATRICE TELETHON

Il batticuore non ha più alcun segreto

ROMA

Il batticuore non ha più segreti. Le palpitazioni incontrollabili, [illegible]te dalle emozioni più forti, continueranno a conservare il loro fascino, [illegible] per la scienza [illegible] hanno una spiegazione che permetterà di comprendere la [illegible] di alcune malattie cardiache. Autrice della scoperta, pubblicata su «Science», è una ricercatrice italiana, Manuela Zaccolo, uno dei giovani «cervelli» rientrati recentemente in Italia grazie al Progetto carriere di Telethon. La ricercatrice è «adottata», per il suo primo anno di attività in Italia, dalla Fondazione [illegible] Compagnia di San Paolo di Torino, con un contributo di 77 mila euro alla Fondazione Telethon.

Dopo cinque anni [illegible] nell'Università di Cambridge, Manuela Zaccolo, [illegible] anni, torinese di origine, adesso lavora all'Università di Padova. La scienziata ha scoperto il meccanismo che permette [illegible] cuore di contrarsi così rapidamente ogni volta che nell'organismo si impenna la produzione di adrenalina, ovvero l'ormone dello stress.

Da tempo si sapeva che il cuore risponde alle emozioni con una serie di reazioni molto precise e regolate da specifici interruttori molecolari. Tra questi ultimi, il più importante [illegible] chiama cAMP, abbreviazione di «AMP ciclico».

Ogni volta che una forte emozione provoca [illegible] produzione maggiore di adrenalina, le cellule del cuore cominciano a produrre la cAMP, innescando così una reazione a catena che coinvolge le proteine che fanno contrarre il muscolo cardiaco.

Il risultato è che il cuore comincia a battere più forte [illegible] sempre più velocemente. Ma che cosa permette all'interruttore cAMP di rispondere in modo così rapido e preciso all'arrivo dell'adrenalina? Per scoprirlo Manuela Zaccolo e il suo grup[illegible] hanno utilizzato la proteina fluorescente di una medusa che vive in profondità, chiamata Aequorea Victoria. Con la proteina fluorescente i ricercatori hanno colorato la molecola cAMP senza danneggiare le cellule del cuore e ne hanno seguito l'attività. «Questa tecnica permette [illegible] seguire la cAMP all'interno delle cellule vive e di monitorare la sua azione durante la contrazione», ha detto Manuela Zaccolo. [r. cri.]

UNA MORTE SOSPETTA ED EFFETTI COLLATERALI AL FEGATO LEGATI ALL'USO DI FARMACI ANALGESICI

La Finlandia blocca il «nimesulide»

ROMA

Troppo frequenti gli effetti collaterali a danno del fegato e una morte sospetta legati ai farmaci analgesici antinfiammatori a base [illegible] nimesulide. Così, le autorità sanitarie della Finlandia hanno comunicato, a tutte le Agenzie europee, di aver predisposto un provvedimento di sospensione della vendita delle specialità che contengono [illegible] principio attivo. Il nostro ministero della Salute sta ora valutando tutte le informazioni disponibili.

La Nam, l'autorità finlandese che corrisponde alla nostra Cuf, ha deciso per [illegible] sospensione della distribuzione, la vendita e ogni altra forma di approvvigionamento del farmaco, il cui nome commerciale in Finlandia è Nimed, sia nella versione in compresse sia come granulare. Il divieto non ha però comportato il ritiro dell'autorizzazione al commercio per [illegible] farmaco, che resta valida. La Nam, in [illegible] lettera inviata [illegible] farmacisti, spiega di voler chiarire la vicenda in collaborazione con Aventis, la casa farmaceutica interessata. In Finlandia il farmaco ha ricevuto l'autorizzazione al commercio nell'agosto 1997, ed è stato lanciato sul mercato nel gennaio del '98. Nimed è indicato per il trattamento delle sintomatologie dolorose associate ad artrosi, per il dolore acuto, quello mestruale, e per la febbre.

Segnalate «reazioni avverse» in 109 casi con un aumento degli enzimi ed epatiti

Da Roma il ministero della Salute rassicura «Si stanno valutando tutti i dati disponibili»

Allo scorso 13 marzo, sul registro della Nam, erano stati riportati 109 casi di reazioni avverse. Di queste, [illegible] hanno coinvolto il fegato. Nella maggior parte dei casi [illegible] trattato di [illegible] aumento, senza sintomi, nei livelli degli enzimi epatici, [illegible] sono stati riportati anche casi di epatite; in qualche caso isolato le reazioni indesiderate hanno reso necessario il trapianto del fegato. «Lo scorso 11 marzo - [illegible] legge nella lettera -, la Nam ha ricevuto il primo rapporto di una reazione avversa che ha causato la morte del paziente. L'uomo utilizzava anche altri farmaci e per questo la vicenda richiede ulteriori approfondimenti».

In Italia, i farmaci a base di nimesulide, il più noto dei quali è l'Aulin, vengono largamente usati fin dal 1985: nel 2000 e nel 2001, ne sono stati prescritti circa 24 milioni di confezioni per anno. Gli episodi di reazioni epatossiche segnalate nel nostro paese riguardano il 5 per cento delle oltre 450 segnalazioni registrate dalla banca dati della Farmacovigilanza. Si tratta di effetti previsti e descritti nei foglietti illustrativi che accompagnano le confezioni. Nella sezione "speciali avvertenze e precauzioni per l'uso" viene sottolineato: «I pazienti che durante il trattamento con nimesulide presentino alterazione dei test della funzione epatica e/o manifestino sintomi compatibili con un danno epatico (anoressia, nausea, vomito, itteri) devono essere attentamente monitorizzati [illegible] trattamento deve essere interrotto. Questi pazienti non dovranno più essere trattati con nimesulide».

Perché, in Finlandia, si sarebbe verificata una più alta frequenza di effetti collaterali rispetto all'Italia? Il ministero della Salute ipotizza «una diversa modalità d'uso» tra i due paesi. In Italia, infatti, [illegible] nimesulide viene utilizzata, principalmente, per brevi periodi e per trattare [illegible] dolore di lieve intensità. [illegible] ministero ribadisce, comunque, l'esigenza di utilizzare tutti i medicinali solo nelle condizioni cliniche indicate, «in quanto nessun farmaco è esente da possibili effetti collaterali» e l'utilizzo selvaggio, al di fuori delle indicazioni previste, «espone a rischi inutili».

La Roche, azienda farmaceutica che produce l'Aulin, ha già inviato al ministero della Salute tutta la documentazione sul farmaco. «Non risultano - secondo quanto ha riferito la Roche - effetti collaterali rilevanti in Italia». [d. dan.]

OPERAZIONE CONGIUNTA DELLA POLIZIA [illegible] DELL'FBI: «UN ECCEZIONALE LAVORO DI SQUADRA [illegible] DUE CONTINENTI»

007 infiltrati per 12 mesi, sgominata banda di narcos

I boss albanesi barattavano l'eroina in cambio della cocaina, 9 arresti in tutta Italia

Francesco Grignetti

ROMA

Si sono insediati in Italia da anni. Hanno fatto affari con il traffico di immigrati. Poi con l'eroina. Ora pensavano di allargarsi al mercato della cocaina, che è monopolio dei sudamericani, e che passa ancora per le mani degli italiani. Stavano perciò mettendo in piedi un baratto in piena regola, [illegible] contro cocaina, per rifornirsi in Nordamerica e inondare l'Italia. Fino a ieri. Il servizio centrale operativo della polizia, con le squadre mobili di Lecce e Venezia, in collaborazione con le agenzie federali statunitensi Fbi e Dea, ha sgominato una pericolosa banda di trafficanti albanesi che stava sperimentando una nuova maniera di fare affari (sporchi). L'indagine è durata un anno. Coinvolti, oltre gli italiani, agenti turchi, albanesi, americani, canadesi. Un eccezionale lavoro di squadra in giro per il mondo, coordinato dalla procura di Lecce.

Numerosi incontri sotto copertura sono serviti a identificare i padrini In ballo un business da 800 mila dollari

Il gruppo albanese era imperniato su un clan di Fier, nell'Albania meridionale. Da lì venivano i due fratelli terribili Besnik e Gramos Murataj, insediati a Jesolo (Venezia), in contatto con le mafie turche dell'eroina, ma anche con boss italoamericani di Miami (Florida). L'Italia per i Murataj è terra [illegible] conquista. Hanno cominciato con l'hashish di produzione nazionale, portato in Italia con i gommoni dell'immigrazione clandestina. Lo spacciavano non solo in Veneto, ma anche in Liguria (è stato [illegible]o a Imperia un tale Sali Edison, bagnino in un campeggio di Diano Marina), Bologna (fermato un certo Xhafaj Agron), Treviso (tre cittadini albanesi [illegible] a Castelfranco Veneto) e Lecce. Dall'hashish [illegible] passati velocemente all'eroina. E però, crescendo di livello, hanno attirato l'attenzione della polizia: «Un'intercettazione telefonica - spiega Giuseppe Capoccia, pm di Lecce - ha permesso di scoprire che gli [illegible] erano in contatto con un italoamericano residente a New York interessato a una partita di eroina».

[illegible] trattava [illegible] un tal Frank Morello, che era disposto a barattare partite da quaranta chili di eroina turca per altrettanta cocaina colombiana, valore dallo scambio almeno [illegible] mila dollari. Da quel momento, agenti americani e italiani hanno seguito Frank Morello ad ogni passo. L'hanno [illegible] scendere a Jesolo per incontrarsi con i fratelli Murataj. Hanno filmato e intercettato i suoi incontri. E l'hanno poi fatto arrestare quando è arrivato a Tirana.

Il secondo tempo dell'inchiesta s'è fatto pericolosissimo. Al posto di Frank Morello si sono presentati altri aspiranti compratori. Era[illegible] agenti di polizia sotto copertura. Ci sono stati diversi incontri: in Italia, Albania, Turchia e Stati Uniti. Gli albanesi volevano stringere. Da parte italiana, invece, si tirava per le lunghe. Volevano incastrare più gente possibile.

«Questi gruppi criminali si organizzano su base di clan - spiega Vittorio Rizzi, dirigente della squadra mobile di Venezia - e perciò sono i più difficili da sgominare. Ogni volta che individuavamo una cellula in qualche città italiana partiva un'altra inchiesta». Alla fine, ieri mattina all'alba, sono scattati gli ordini di cattura tutti assieme, finora nove, eseguiti anche in Polonia, dove [illegible] paio di malviventi cercavano di importare piccole quantità dell'eroina «italo-albanese», o in Nordamerica. «E' stata un'operazione ben fatta», il commento secco di Joe Genovese e Richard Fiano, responsabili in Italia per l'Fbi e la Dea. «Abbiamo disarticolato una organizzazione di grosso spessore», secondo Maria Luisa Pellizzari, dirigente dello Sco.

Diverse questure, a sera, stavano facendo terra bruciata [illegible] agli albanesi, arrestando i piccoli spacciatori che si rifornivano dagli uomini [illegible] clan Murataj. A Venezia hanno fermato anche un italiano, Rino Gerardi, 32 anni, un gregario. Perché ormai va così, nel mondo della malavita. I gruppi albanesi sono diventati maggiorenni. E sempre più spesso fanno valere su tutti, anche sugli italiani, la loro supremazia criminale.

Uno degli scambi di droga tra narcotrafficanti filmati dagli inquirenti

ANNUNCIO [illegible] MARTINO

«Il servizio di leva potrebbe [illegible] già con il 2004»

ROMA. Addio anticipato alla naja: non più a partire dal primo gennaio 2007, come previsto dalla legge che ha abolito (meglio: «sospeso») il servizio militare obbligatorio, ma dalla fine del [illegible]. È stato il ministro della Difesa, Antonio Martino, a ventilare questa possi[illegible] nel corso di una audizione in Commissione Difesa, [illegible] Camera. «Stiamo verificando le condizioni - ha detto - perché il processo di transizione dalla leva ad un sistema interamente professionale-volontario, con termine previsto nel 2007, po[illegible] [illegible] abbreviato, anticipandone la conclusione entro il dicembre del 2004». Il «problema essenziale», ha affermato Martino, è quello del reclutamento e, quindi, «dell'incentivazione del servizio volontario mediante tutte le misure necessarie [illegible] rendere il «mestiere delle armi» competitivo [illegible] gli altri lavori, sia in termini di professionalità [illegible] retribuzione, che di dignità della missione svolta». [Ansa]

LA SUPERBA

Se fuori è grande, dentro è grandiosa.

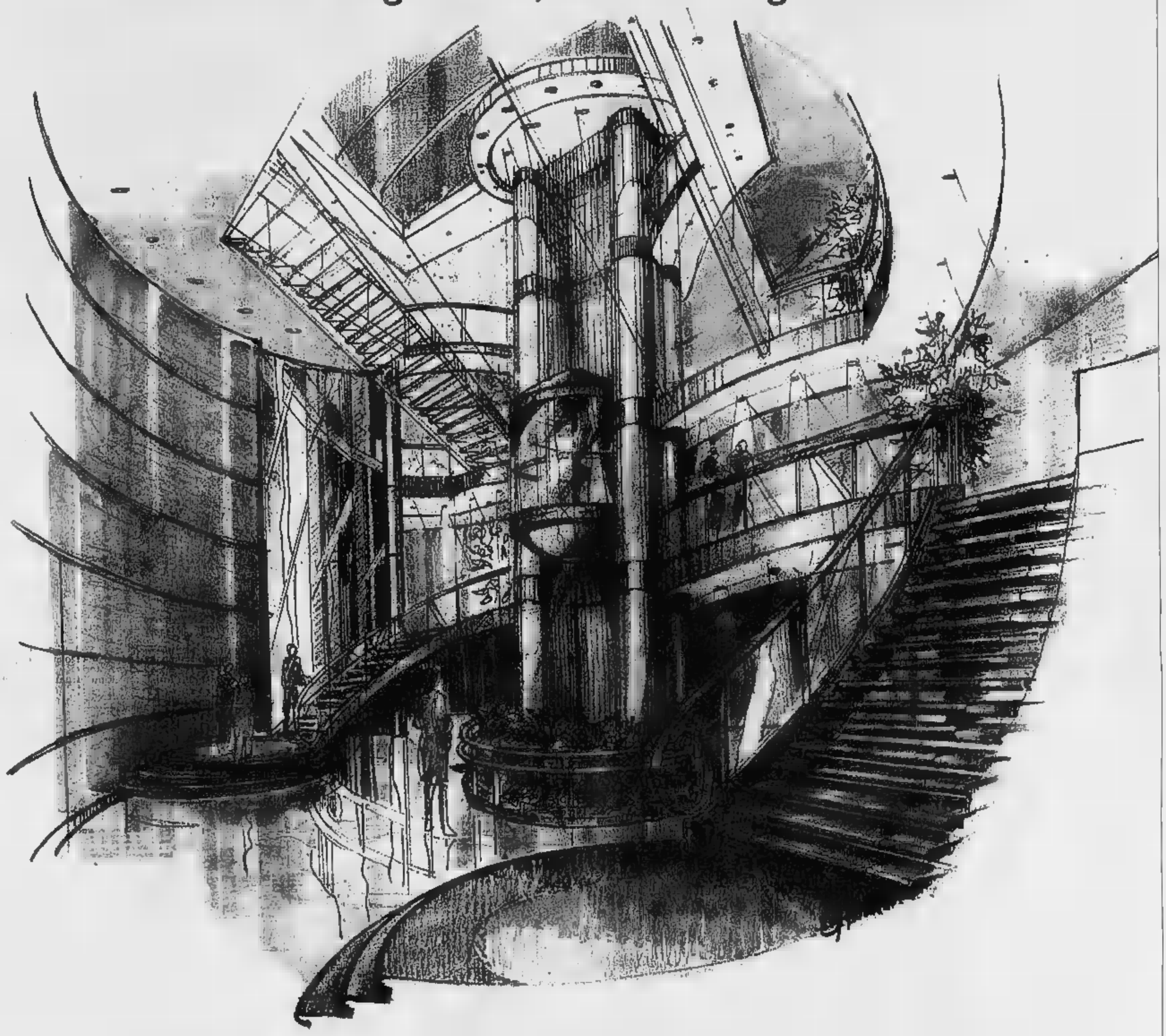

Il 24 marzo siete tutti invitati a visitare LA SUPERBA, il Cruise Ferry più grande del mondo.

Venite a scoprire la bellezza [illegible] saloni per [illegible] feste, i ristoranti "à la carte", il centro fitness, la cafetteria, il piano bar, la discoteca, il casinò, il cinema, le sale da lettura, la piscina, il ponte Lido e il centro shopping. Il 24 marzo potrete avere un'anteprima del più grande Cruise Ferry del mondo: 30 nodi [illegible] velocità, 211 metri di lunghezza, 30 di larghezza, 11 ponti, 567 cabine e 6 Presidential Suite. **Ancora una volta [illegible] premia la [illegible] filosofia: offrirvi il meglio. Sempre di più.**

GENOVA / PORTO TORRES
GENOVA / OLBIA
GENOVA / PALERMO
LIVORNO / PALERMO
GENOVA / BARCELLONA

SARDEGNA
SICILIA
SPAGNA

GRIMALDI GROUP

www.grnv.it

GRANDI NAVI VELOCI

TUTTO FUOCHE TRAGHETTI

Per ulteriori informazioni contattate il vostro [illegible] di viaggio o direttamente Grandi Navi Veloci S.p.A.
16121 Genova - Via Fieschi, 17 - Tel. [illegible] - Fax 010/5509225 • 20123 Milano • Piazza Diaz, 5 - Tel. 02/89012281 - Fax 02/89010184

fordfocus
la più amata dagli italiani

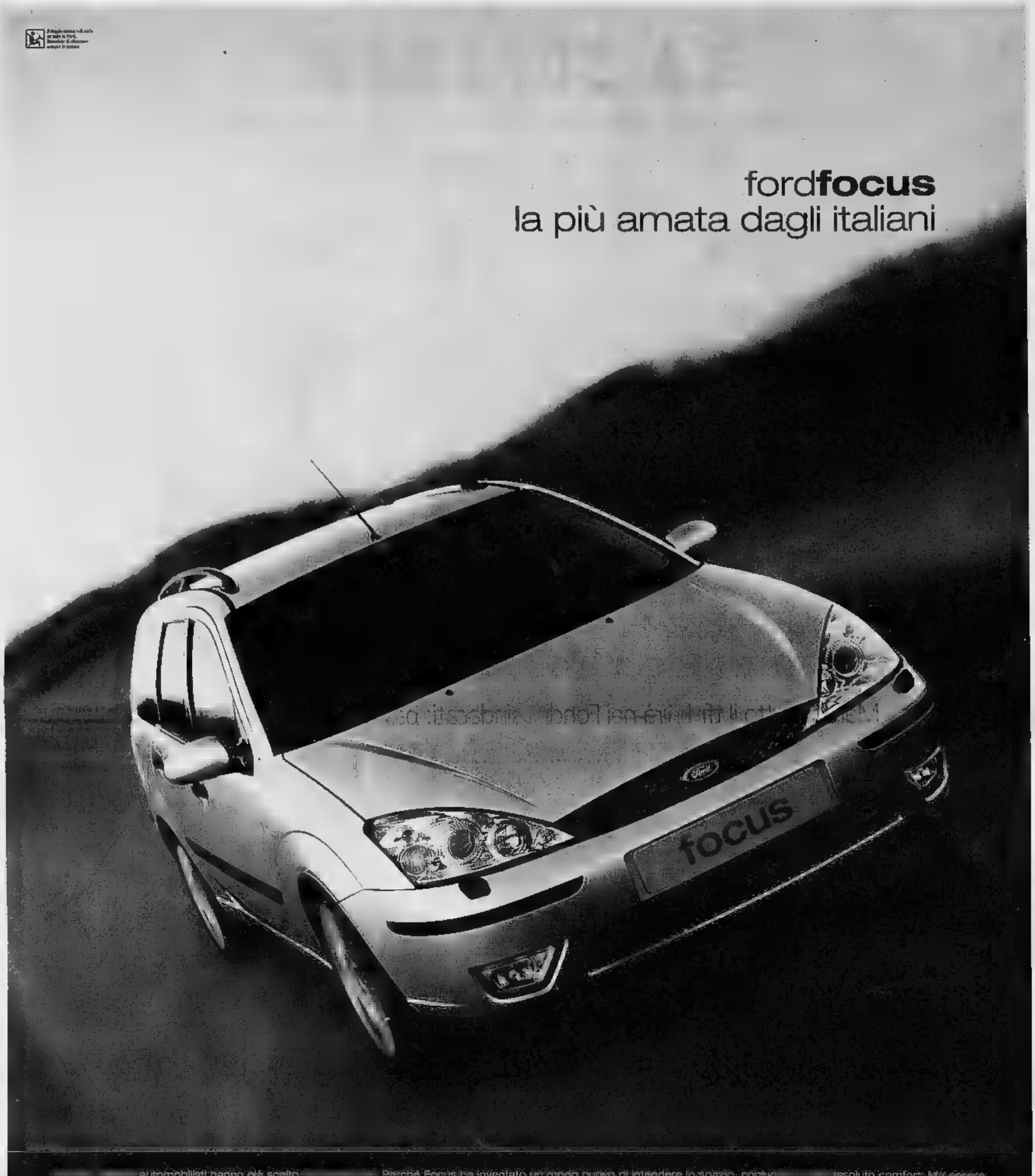

automobilisti hanno già scelto Perché Focus ha inventato un modo nuovo di intendere lo spazio, coniug assoluto comfort. Ma essere
leader non significa solo vertici della categoria, significa anche essere il punto di riferimento della p
indipendenti multilink assicurano una stabilità ecce finaria e laterali
all'ABS con EBD vi circonderanno stupefacente motore per cui Focus è
con airbag frontali e laterali multilink

I concessionari Ford fino al 31 marzo vi offrono le ruote al prezzo della 5ª porta.

fordfocus	Zetec	1.6	Duratec 16V	€	26 2)
			TDDI	14.200*	(L. 27.49
	Zetec	1.8	115CV		30.399.439)

Anche sabato e domenica in tutti gli showroom

mia scelta. Ford

Tutta la gamma Ford ha due anni di garanzia con chilometraggio

Tim-Blu, resta il divieto di Monti

Resta il divieto per Tim di acquisire anche solo parte del suo concorrente Blu, «a meno che la Commissione europea non abbia previamente ritenuto che la struttura del mercato sia cambiata in misura tale che non sia più necessario mantenere tale impegno». Ecco la posizione di Bruxelles al punto della delibera con cui nel settembre scorso ha dato via libera all'acquisizione di Olivetti-Telecom da parte della cordata Pirelli-Edizioni Holding.

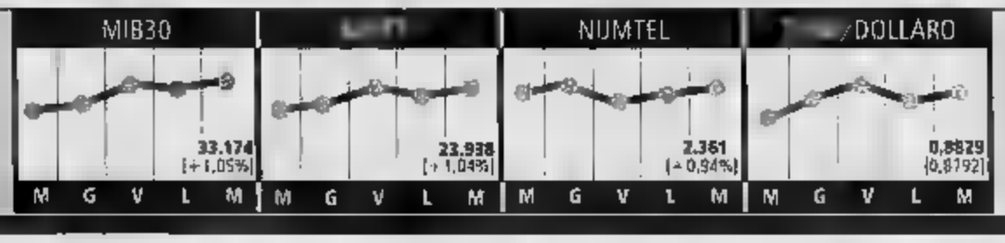

Nhs, 53 milioni € l'utile netto

Nhs, Nuova Holding San Paolo Imi, la merchant bank del gruppo torinese, ha chiuso il con un utile netto consolidato di ci 54 milioni di€ (76 nel 2000). Il risultato sconta accantonamenti prudenziali e rettifiche di valore su partecipazioni per 164 milioni di . Il dividendo proposto è pari a 0,69 € per azione. Alla fine del 2001 il patrimonio netto consolidato comprensivo dell'utile è risultato superiore a 800 milioni di €.

IL FMI PREVEDE IL 2002 UNA CRESCITA MONDIALE DEL 2,5%. BENE LE BORSE, VOLA IL NASDAQ, PIAZZA AFFARI PRIMA IN EUROPA

La Fed non tocca i tassi, ma volta pagina

C'è la ripresa e Greenspan vuole una politica monetaria neutrale

Vanni Cornero

Nessuna correzione di rotta per i Usa. La riunione ieri della Federal Reserve si è conclusa lasciando tutto come prima, il «Fed funds» all'1,75%, ovvero al livello più basso dal luglio 1961. La decisione era ampiamente prevista, ma la novità che è uscita dall'incontro del Federal open market committee, sta nell'eliminazione del «bias» (il giudizio sulle prospettive economiche) negativo, il che equivale a dire che l'economia americana ha voltato pagina, uscendo dalla sua fase di debolezza. Ma disinnescare l'allerta del «bias» significa anche la fine della manovra sul costo del denaro, che l'anno scorso, con undici interventi di riduzione, ha portato i tassi di interesse, dal 6,50 all'1,75%. «Adesso – come afferma il Fed in nota - i rischi sono equilibrati in riferimento alle prospettive della stabilità dei prezzi e della crescita sostenibile dell'economia». E questo, chiosano gli analisti, è il segnale che Alan Greenspan ha deciso di tornare ad un orientamento neutrale di politica monetaria. La Fed, comunque, sottolinea che ci sono chiari segnali della ripresa in corso, ma conferma la cautela nel giudizio sulla forza di questa ripresa nei prossimi trimestri.

All'annuncio della decisione della Federal reserve Wall Street, che in giornata aveva dato segnali di nervosismo pur in un contesto positivo, ha confermato la sua inclinazione al rialzo, il Dow Jones a +0,62% e il Nasdaq a +0,60%. La campana di chiusura delle contrattazioni fissava l'indice dei titoli industriali a +0,54%, mentre quello dei tecnologici volava a +3,79%. Nessuna variazione significativa per il dollaro, rimasto poco sopra gli 88 centesimi nel cambio con l'euro e rafforzatosi di poco sullo yen, a quota 132,13.

In Europa i mercati azionari hanno chiuso in territorio positivo e il migliore performance è stata quella di Milano, dove il Mibtel è migliorato dell'1,04% (Mib30 +1,05 e Numtel +0,94%) il secondo posto Francoforte, dove il Dax ha segnato un +0,67% restando comunque a parecchie lunghezze da Piazza Affari. Parigi ha chiuso con un rilazo dello 0,41% e Londra dello 0,31. Più modesto il guadagno di Zurigo, non andato oltre lo 0,11%.

Intanto, secondo le anticipazioni pubblicate Financial Times Deutschland e dall'Handelsblatt, le ultime previsioni del Fondo monetario internazionale, la cui presentazione ufficiale avverrà alla riunione di aprile a Washington, indicano che la crescita mondiale si attesterà a fine anno sul 2,5% con una maggiore accelerazione negli ultimi mesi del 2002.

Per l'Italia il tasso di crescita del Pil previsto dal Fmi dell'1,2% a fine anno, con un aumento al 2,6% nel 2003. La Germania dovrebbe invece registrare una crescita non superiore allo 0,7% nel 2002 per poi raggiungere il 2,6% il prossimo anno. Più sostenuta la ripresa in Francia, dove il previsto a +1,3% entro quest'anno e il 3% nel 2003. Per la Gran Bretagna la crescita del 2002, sempre secondo le anticipazioni dei due giornali tedeschi sulle stime dell'Fmi, è indicata all'1,8% e al 2,8% nel prossimo anno.

Sull'altra sponda dell'Atlantico il Pil degli Usa dovrebbe crescere dell'1,4% nel e balzare al 3,8% nel 2003, una progressione molto vicina a quella del Canada, prevista al 3,6%. Resta indietro, nell'area del Pacifico, il Giappone, ancora in recessione a -1% per quest'anno ed in risalito solo allo 0,8% nel 2003.

In Italia l'aumento del Pil dovrebbe toccare l'1,2% entro la fine dell'anno per salire al 2,8% nel 2003

SCHROEDER: NON SCIOPERATE PER I SALARI

Si scalda la locomotiva tedesca

L'economia tedesca sarà in ripresa quest'anno e nel 2003. Il Pil crescerà del 2,7 per cento. Sono le previsioni dell'Istituto Kiel, uno dei principali centri di ricerca tedeschi, secondo cui il Pil 2002 sarà +1,2 per cento, mentre il deficit scenderà al 2,5 per cento del Pil quest'anno e al 2 per cento nel 2003, contro il 2,7 per cento del 2001. L'Istituto si aspetta infine una forte ripresa della produzione tedesca in primavera. Il cancelliere social-democratico tedesco, Gerhard Schroeder, ha affermato ieri di vedere chiari segnali di ripresa ed ha chiesto ai sindacati di rinunciare allo sciopero per le loro rivendicazioni salariali. «Spero che si possa arrivare a una soluzione senza ricorrere allo sciopero», ha detto, aggiungendo che ai segnali di miglioramento del ciclo possono e devono essere sostenuti da negoziati salariali che tengano conto del clima nel suo insieme».

Il presidente della Fed, Greenspan

Dal Fondo altri aiuti all'Argentina?

BUENOS AIRES

Nel corso delle prossime settimane il Fondo monetario internazionale metterà a punto i dettagli «per proseguire i negoziati per arrivare ad un nuovo programma di aiuto» all'Argentina.

Lo ha reso noto lo stesso organismo, con un comunicato diramato a Washington e a Buenos Aires, al termine di una visita di dieci giorni nella capitale argentina di una missione di suoi tecnici, capeggiata dall'indiano Anoop Singh, che ha incontrato le alte autorità locali ed i più importanti esponenti del mondo imprenditoriale e finanziario.

Il Fmi, inoltre, dopo aver rilevato che gli incontri si sono svolti «in un clima di grande cooperazione», ha anche assicurato che «nel corso delle prossime settimane il governo porterà avanti una serie di nuove misure addizionali, che serviranno a raggiungere la sostenibilità fiscale e a proteggere i settori più vulnerabili della società».

In questo contesto, sempre lo stesso presidente Eduardo Duhalde, pur sottolineando che «alcune delle richieste avanzate dai tecnici del Fondo sono impossibili, almeno per ora, da concretizzare» si è detto anche convinto che si finirà per arrivare ad un accordo con il Fmi.

A questo proposito, fin dall'arrivo della missione, media ed analisti locali hanno tessuto ogni sera discettazioni sulle molteplici esigenze esternate dall'indiano Anoop Singh ai suoi interlocutori, mettendo inoltre in particolare luce il fatto che all'interno del Fondo esistono due correnti contrapposte sui modi ed i tempi dell'organismo di sbloccare i crediti per il paese, congelati lo scorso dicembre.

Ad ogni modo, al di là delle complesse e trasversali trame che le comporta, la maggioranza degli analisti sostiene che l'accordo con il Fondo dovrebbe essere siglato attorno alla metà di aprile o poco dopo. In pratica, tale accordo, significherà lo sblocco di crediti per almeno 9 miliardi di dollari che serviranno comunque solo per far fronte alle scadenze di debiti, più o meno dello stesso valore, vantati dallo stesso Fondo.

Si riapre lo scontro sulle pensioni

Maroni: tutto il tfr finirà nei Fondi. I sindacati: basta diktat

ROMA

La guerra tra il governo e i sindacati rischia di inghiottire anche la delega per la riforma della previdenza, lasciata nella penombra di divampare delle polemiche sull'articolo 18. Solo sopito nelle ultime settimane lo scontro, capace di destare problemi anche all'interno della stessa maggioranza di governo, è riesploso alla prima occasione utile, nella fattispecie il convegno organizzato ieri a Roma dall'Associazione Bancaria, alla vigilia della riunione unitaria dei sindacati che oggi proclameranno lo sciopero generale. Al ministro del Welfare, Roberto Maroni, è bastato ribadire i contenuti della delega già presentata in Parlamento, e insistere sull'obbligo di destinazione del tfr ai fondi di previdenza integrativa, per scatenare una durissima reazione della Uil e della Cgil.

«Se togliamo dalla delega l'obbligatorietà del versamento del tfr, possiamo buttare la delega nel cestino. Questo vincolo - ha detto Maroni - è l'unica scelta significativa della delega, tutto il resto è contorno. E' una decisione politica del governo che muove dalla constatazione che previdenza basata su scelte volontarie o incentivi fiscali fino ad ora non ha funzionato» ha aggiunto il ministro.

«La scelta di utilizzare questo enorme flusso di riforme, pari a 10-15 miliardi di euro l'anno (Maroni si riferisce al tfr maturando - ndr) da destinare alla nascita della previdenza complementare, è una scelta strategica e coraggiosa. Mi pare l'unica scelta significativa di questa delega, naturalmente se togliere le tutele ai lavoratori e assicurando che le imprese non dovranno sostenere costi aggiuntivi. Dobbiamo prendere atto - ha aggiunto Maroni - che se oggi chiediamo a lavoratori e imprese il libero conferimento del tfr ai fondi pensione integrativi, nessuno lo fa».

IL 85% DEL PART TIME DIVENTA A TEMPO

Alla fine vince il posto fisso

Oltre l'85% dei contratti a tempo, nell'ultimo biennio, ha trovato un posto di lavoro stabile dopo un anno. E' quanto emerge dalla seconda edizione del Rapporto di Monitoraggio sulle politiche occupazionali e del lavoro del ministero del Lavoro, secondo il quale «l'evoluzione nel tempo degli esiti occupazionali di un occupato a tempo determinato sembra evidenziare, comunque, un incremento nel tempo probabilità d'occupazione». Il miglioramento si spiega col buon andamento dell'occupazione complessiva e in parte prevalente è ascrivibile ad un miglioramento delle chance di rimanere nell'area del lavoro a termine.

Il ministro Roberto Maroni

La replica sindacale non si è fatta attendere. Per il segretario generale aggiunto della Uil, Adriano Musi, l'idea del ministro del Welfare risponde «alla filosofia delle modifiche all'articolo 18: mettere in discussione il diritto alla libertà di scelta del singolo lavoratore. Bisogna sì incentivare, soprattutto fiscalmente, la costruzione di una posizione previdenziale integrativa, ma poi la scelta deve essere frutto di un'adesione consapevole del singolo lavoratore, in forza di una reale misurazione del risultato integrativo alla previdenza pubblica. Si può continuare - ha detto Musi - lungo la linea degli interventi di comando».

La Cgil ha definito «assurda» la posizione del governo. «La previdenza complementare deve restare libera e il lavoratore deve restare libero di tenersi il tfr come c'è oggi» ha detto il responsabile delle politiche sociali della Cgil, Beniamino Lapadula. Che provoca il ministro: «sarebbe bene a dire a che punto è la delega: dopo alcuni mesi dalla sua approvazione da parte del governo, il Parlamento ancora attende la relazione tecnica, cosa aspetta Maroni a mandarla?» L'atto sarebbe già pronto mancherebbe solo la firma del ministro dell'Economia Giulio Tremonti, ma il sindacato è convinto che la Ragioneria non possa esimersi dal certificare le difficoltà di copertura finanziaria della decontribuzione.

«E' un problema del paese, perchè eventuali squilibri dei conti dell'Inps indotti dalla riduzione dei contributi dovrebbero essere ripianati con un aumento della tassazione generale» ha commentato il segretario della Uil, Luigi Angeletti. «Il governo la smetta di dire che noi vogliamo solo il diritto di sciopero. Vogliamo una politica di riforme portata avanti con il consenso dei cittadini. Per tranquillizzarli - ha detto Angeletti - e non per terrorizzarli».

(m. sen.)

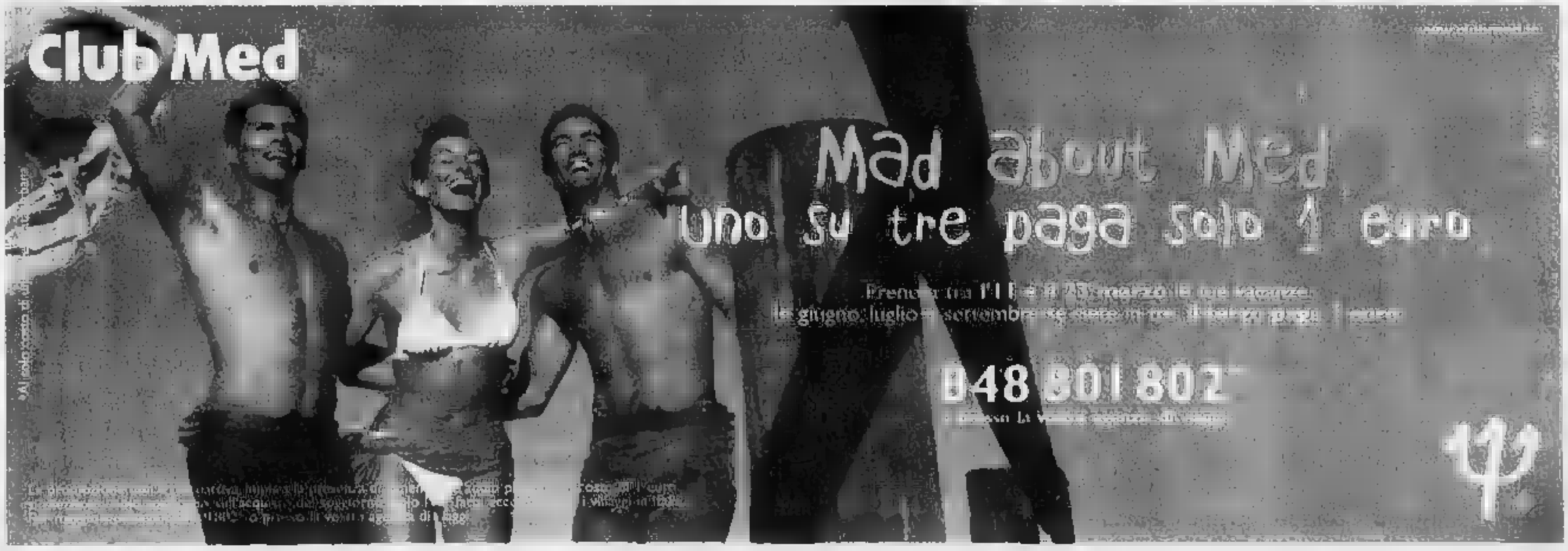

fordfocus
la più amata dagli italiani

In Italia 150mila automobilisti hanno già scelto lo spazio, coniugato al più assoluto comfort. Ma essere leader non è il nostro spazio di riferimento della propria in grazie assicurano una stabilità eccezionale e straordinaria di manovra. airbag frontali e laterali con EBD vi circonderanno di sicurezza. Per non parlare dello stupefacente motore TDCi. Sono tante le per cui Focus è la

laterali, ABS con EBD, sospensioni indipendenti multilink

Concessionari Ford fino al 31 marzo vi offrono le vetture al prezzo della 5 porte.

	1.6			€ 13.450*
	1.8	TDCi	TCV	€
Zetec	1.8			€ (L. 439)

sabato e in gli

mia scelta. Ford

Tutta la gamma Ford ha due anni di garanzia con chilometraggio illimitato.

Tim-Blu, resta il divieto di Monti

Resta il divieto per Tim di acquisire anche solo parte del suo concorrente Blu, a meno che la Commissione europea non abbia previamente ritenuto che la struttura del mercato sia cambiata in misura tale che non sia più necessario mantenere tale impegno». Ecco la posizione di Bruxelles al punto 20 della delibera con cui nel settembre scorso ha dato via libera all'acquisizione di Olivetti-Telecom da parte della cordata Pirelli-Edizioni Holding.

Nhs, 53 milioni € l'utile netto

Nhs, Nuova Holding San Paolo Imi, la merchant bank del gruppo torinese, ha chiuso il 2001 con un utile netto consolidato di circa 54 milioni di € (76 nel 2000). Il risultato sconta accantonamenti prudenziali e rettifiche di valore su partecipazioni per 164 milioni di €. Il dividendo proposto è pari a 0,69 € per azione. Alla fine del 2001 il patrimonio netto consolidato comprensivo dell'utile è risultato superiore milioni di €.

IL FMI PREVEDE PER IL 2002 UNA CRESCITA MONDIALE DEL 2,5%. BENE LE BORSE, VOLA IL NASDAQ, PIAZZA AFFARI PRIMA IN EUROPA

La Fed non tocca i tassi, ma volta pagina

C'è la ripresa e Greenspan vuole una politica monetaria neutrale

Vanni Comero

Nessuna rotta per i tassi Usa. La riunione di ieri della Federal Reserve si è conclusa lasciando tutto prima, con il «Fed funds» all'1,75%, ovvero al livello più basso dal luglio 1961. La decisione ampiamente prevista, ma la novità che è uscita dall'incontro del Federal open market committee, sta nell'eliminazione del «bias» (il giudizio sulle prospettive economiche) negativo, il che equivale a dire che l'economia ha voltato pagina, uscendo dalla fase di debolezza. Ma disinnescare l'allerta del «bias» significa anche la fine della manovra sul costo del denaro, l'anno scorso, con undici interventi di riduzione, ha portato i tassi di interesse, dal 6,50 all'1,75%. «Adesso - afferma la Fed in una nota - i rischi sono equilibrati in riferimento alle prospettive della stabilità dei prezzi e della crescita sostenibile dell'economia». E questo, chiosano gli analisti, è il segnale che Alan Greenspan ha deciso di tornare ad un orientamento neutrale di politica monetaria. La Fed, comunque, sottolinea che ci sono chiari segnali della ripresa in corso, ma conferma la cautela nel giudizio sulla forza di questa [illegible] prossimi trimestri.

All'annuncio della decisione della Federal reserve Wall Street, che in giornata aveva dato segnali di nervosismo pur in un contesto positivo, ha confermato la sua inclinazione al rialzo, con il Dow Jones a +0,62% e il Nasdaq a +0,60%. La campana chiusura delle contrattazioni fissava l'indice dei titoli industriali a +0,54%, mentre quello dei tecnologici volava a +3,79%. Nessuna variazione significativa per il dollaro, rimasto poco sopra gli 88 centesimi nel cambio con l'euro e rafforzatosi di poco sullo yen, a quota 132,13.

In Europa i mercati azionari hanno chiuso in territorio positivo. La migliore performance è stata quella di Milano, dove il Mibtel è migliorato dell'1,04% (Mib30 +1,05 e Numtel +0,94%) al secondo posto Francoforte, dove il Dax ha segnato +0,67% restando comunque a parecchie lunghezze da Piazza Affari. Parigi ha chiuso con rialzo dello 0,41% e Londra dello 0,31. Più modesto il guadagno di Zurigo, non andato oltre lo 0,11%.

Intanto, secondo le anticipazioni pubblicate dal Financial Times Deutschland e dall'Handelsblatt, le ultime previsioni del Fondo monetario internazionale, la cui presentazione ufficiale avverrà alla riunione di aprile a Washington, indicano che la crescita mondiale si attesterà a fine anno sul 2,5% con una maggiore accelerazione negli ultimi mesi del 2002.

Per l'Italia il tasso di crescita del Pil previsto dal Fmi è dell'1,2% a fine anno, con un aumento al 2,8% nel 2003. La Germania dovrebbe invece registrare una crescita non superiore allo 0,7% nel 2002 per poi raggiungere il 2,5% il prossimo anno. Più sostenuta la ripresa in Francia, dove il Pil è previsto a +1,3% entro quest'anno e al 3% nel 2003. Per la Gran Bretagna la crescita del 2002, sempre secondo le anticipazioni dei due giornali tedeschi sulle stime dell'Fmi, è indicata all'1,8% e il 2,8% nel prossimo anno.

Sull'altra sponda dell'Atlantico il Pil degli Usa dovrebbe crescere dell'1,4% nel e balzare al 3,8% nel 2003, una progressione molto vicina a quella del Canada, prevista al 3,6%. Resta indietro, nell'area del Pacifico, il Giappone, ancora in recessione a -1% per quest'anno ed in risalita solo allo 0,8% nel 2003.

In Italia l'aumento del Pil dovrebbe toccare l'1,2% entro la fine dell'anno per salire al 2,8% nel 2003

SCHROEDER: NON PER I SALARI

Si scalda la locomotiva tedesca

L'economia tedesca sarà in ripresa quest'anno e nel 2003 il Pil crescerà del 2,7 per . Sono le previsioni dell'istituto Kiel, uno dei principali centri di ricerca tedeschi, secondo cui il Pil 2002 sarà di +1,2 per cento, mentre il deficit scenderà al 2,5 per cento del Pil quest'anno e al 2 per cento nel 2003, contro il 2,7 per cento 2001. L'Istituto si aspetta infine una forte ripresa della produzione tedesca in primavera. Il cancelliere social-democratico tedesco, Gerhard Schroeder, ha affermato ieri di vedere chiari segnali di ripresa ed ha chiesto ai sindacati di rinunciare allo sciopero per sostenere le loro rivendicazioni salariali. «Spero che si possa arrivare a una soluzione senza ricorrere allo sciopero», ha detto, aggiungendo che «i segnali di miglioramento del ciclo possono e devono essere sostenuti da negoziati salariali che tengano conto del clima economico nel suo insieme».

Il presidente della Fed, Alan Greenspan

Dal Fondo altri aiuti all'Argentina?

BUENOS AIRES

Nel corso delle prossime settimane il Fondo monetario internazionale metterà a punto i dettagli «per proseguire i negoziati per arrivare ad un nuovo programma di aiuto» all'Argentina.

Lo ha noto lo organismo, un comunicato diramato a Washington e a Buenos Aires, al termine di una visita di dieci giorni nella capitale argentina di una missione di suoi tecnici, capeggiata dall'indiano Anoop Singh, che ha incontrato le più alte autorità locali ed i più importanti esponenti del mondo imprenditoriale e finanziario.

Il Fmi, inoltre, dopo aver rilevato che gli incontri si sono svolti «in una clima di grande cooperazione», ha anche assicurato che «nel corso delle prossime settimane il governo porterà avanti una serie di nuove misure addizionali, che serviranno a raggiungere la sostenibilità fiscale e a proteggere i settori più vulnerabili della società».

In questo contesto, sempre oggi, lo stesso presidente Eduardo Duhalde, pur sottolineando che «alcune delle richieste avanzate dai tecnici del Fondo sono impossibili, almeno per ora, da concretizzare» si è detto anche convinto che si finirà per arrivare ad un accordo con il Fmi.

A questo proposito, fin dall'arrivo della missione, media ed analisti locali hanno tessuto ogni sorta di discettazioni sulle molteplici esigenze esternate dall'indiano Anoop Sing ai suoi interlocutori, mettendo inoltre in particolare luce il fatto che all'interno del Fondo esistono due correnti contrapposte sui modi ed i dell'organismo di sbloccare i crediti per il paese, congelati lo scorso dicembre.

Ad ogni modo, al là della complessa e trasversali trame che ciò comporta, la maggioranza degli analisti sostiene che l'accordo con il Fondo dovrebbe essere siglato attorno alla metà di aprile o poco dopo. In pratica, tale accordo, significherà lo sblocco di crediti per almeno 9 miliardi di dollari che serviranno comunque solo per far fronte alle scadenze di debiti, più o meno dello stesso valore, variati dallo stesso Fondo.

Si riapre lo scontro sulle pensioni

Maroni: tutto il tfr finirà nei Fondi. I sindacati: basta diktat

La guerra tra il governo e i sindacati rischia di inghiottire anche la delega per la riforma della previdenza, lasciata nella penombra dal divampare delle polemiche sull'articolo 18. Solo sopito nelle ultima settimane lo scontro, capace di destare nuovi problemi anche all'interno della stessa maggioranza di governo, è riesploso alla prima occasione utile, nella fattispecie il convegno organizzato ieri a Roma dall'Associazione Bancaria, alla vigilia della riunione unitaria dei sindacati che oggi proclameranno lo sciopero generale. Al ministro del Welfare, Roberto Maroni, è bastato ribadire i contenuti della delega già presentata in Parlamento, e insistere sull'obbligo di destinazione del tfr ai fondi di previdenza integrativa, per scatenare una durissima reazione della Uil e della Cgil.

«Se togliamo dalla delega l'obbligatorietà del versamento del tfr, possiamo buttare la delega nel cestino. Questo vincolo - ha detto Maroni - è l'unica scelta significativa della delega, tutto il resto è contorno. E' una decisione politica del governo che muove dalla constatazione che la previdenza basata su scelte volontarie e incentivi fiscali fino ad ora non ha funzionato» ha aggiunto il ministro.

«La scelta di utilizzare questo enorme flusso di riforme, pari a 10-15 miliardi di euro l'anno (Maroni si riferisce al tfr maturando - ndr) destinare alla nascita della previdenza complementare, è una scelta strategica e coraggiosa. Mi pare l'unica scelta significativa di questa delega, naturalmente togliere le tutele ai lavoratori e assicurando che le imprese non dovranno sostenere costi aggiuntivi. Dobbiamo prendere atto - ha aggiunto Maroni - che se oggi chiediamo a lavoratori e imprese il libero conferimento del tfr ai fondi pensione integrativi, nessuno lo fa».

DEL TIME DIVENTA A TEMPO

Alla fine vince il posto fisso

Oltre l'85% dei contratti a tempo, nell'ultimo biennio, ha trovato un posto di lavoro stabile dopo . E' quanto emerge dalla seconda edizione del Rapporto Monitoraggio sulle politiche occupazionali e del lavoro del ministero del Lavoro, secondo il quale «l'evoluzione nel tempo degli esiti occupazionali di chi sia stato occupato a tempo determinato sembra evidenziare, comunque, un incremento nel tempo della probabilità d'occupazione». Il miglioramento si spiega col buon andamento dell'occupazione complessiva e in parte prevalente è ascrivibile ad un miglioramento delle chance di rimanere nell'area del lavoro a termine.

Il ministro Roberto Maroni

La replica sindacale non si è fatta attendere. Per il segretario generale aggiunto della Uil, Adriano Musi, l'idea del ministro del Welfare risponde «alla stessa filosofia delle modifiche all'articolo 18: mettere in discussione il diritto alla libertà di scelta del singolo lavoratore. Bisogna sì incentivare, soprattutto fiscalmente, la costruzione di una posizione previdenziale integrativa, ma poi la scelta deve essere frutto di un'adesione consapevole del singolo lavoratore, in forza di una reale misurazione del risultato integrativo alla previdenza pubblica. Non si può continuare - ha detto Musi - lungo la linea degli interventi di comando».

La Cgil ha definito «assurda» la posizione del governo. «La previdenza complementare deve restare libera e il lavoratore deve restare libero di tenersi il tfr così com'è oggi» ha detto il responsabile delle politiche sociali della Cgil, Beniamino Lapadula. Che provoca il ministro: «farebbe bene a dire a che punto è la delega: dopo alcuni mesi dalla sua approvazione da parte del governo, il Parlamento ancora attende la relazione tecnica, cosa aspetta Maroni a mandarla?» L'atto sarebbe già pronto (mancherebbe solo la firma del ministro dell'Economia Giulio Tremonti), ma il sindacato è convinto che la Ragioneria preme astenersi dal certificare le difficoltà di copertura finanziaria della decontribuzione.

«E' un problema del paese, perché eventuali squilibri dei conti dell'Inps indotti dalla riduzione dei contributi dovrebbero essere ripianati con un aumento della tassazione generale» ha commentato il segretario della Uil, Luigi Angeletti. «Il governo la smetta di dire che noi vogliamo solo un diritto di veto. Vogliamo una politica di riforme portata avanti il consenso dei cittadini. Per tranquillizzarli - ha detto Angeletti - è non per terrorizzarli».

(m. sen.)

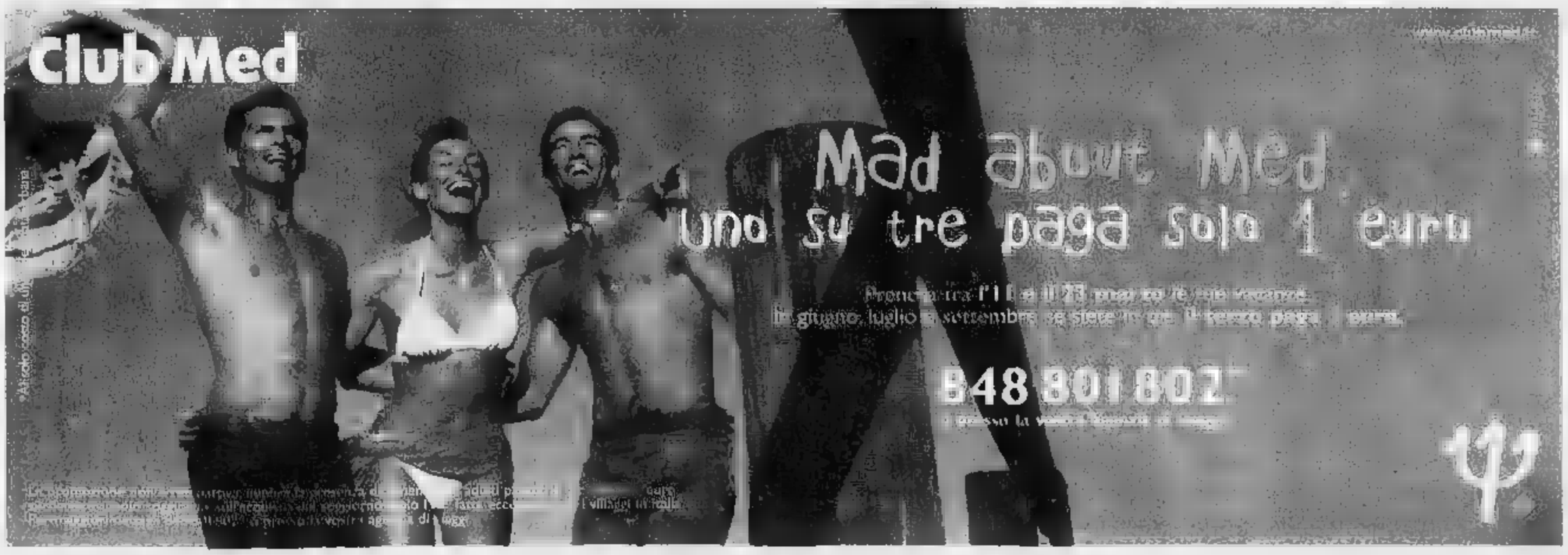

Amando Testa

Dieci anni fa ci ha lasciato per sempre. Eppure, ogni volta che entriamo in una sala riunioni, che lavoriamo su un set, che mettiamo mano a un annuncio o ■ un'affissione, ci sembra di averlo ancora al nostro fianco. Col suo inconfondibile cappello e la sua immancabile ironia. Ad Armando Testa dobbiamo la passione per questo nostro mestiere, il credere sempre e comunque nella creatività. L'importanza di entrare nella vita del pubblico con un sorriso ■ la voglia di lasciare un segno familiare per farci ricordare. Continuare a crescere è il nostro modo di onorare questa grande lezione umana e professionale. Così abbiamo fatto in questi dieci anni, col sostegno dei nostri clienti e l'impegno dei nostri collaboratori. Oggi però ci fermiamo solo per un attimo, il tempo di questa pagina. Il tempo di ricordarti e dirti grazie, Armando.

TANZI DA' L'ALLARME: «RIENTRANO ANCORA POCHI CAPITALI»

Primo sì all'Irpef con due sole aliquote

Ma sulle sanzioni fiscali la maggioranza è spaccata

Carlo Fossi
ROMA

Riduzione dell'Irpef a due sole aliquote, superamento graduale dell'Irap, semplificazione dell'Iva che per l'1% potrà essere riconvertita in una imposta etica (De-Tax), trasformazione nel tempo di tutte le detrazioni in deduzioni: questi i cardini della riforma fiscale che ha superato ieri il primo scoglio parlamentare l'approvazione da parte della commissione finanze della Camera, segnata anche da una spaccatura nella maggioranza un emendamento importante riguardante le sanzioni fiscali proposto da Maurizio Di Leo di Alleanza Nazionale passato con il «sì» dell'Ulivo e «no» di Forza Italia e dello stesso relatore azzurro Emanuele Falsitta. Il provvedimento di delega al governo, che sarà ora sottoposto al parere di altre commissioni, dovrebbe approdare in aula a metà aprile. «E' una riforma - spiega il ministro dell'Economia Giulio Tremonti - che ha il «tempo politico» di una legislatura con le ha l'obiettivo di rendere il sistema fiscale italiano competitivo e standardizzato». Cioè ci vorrà qualche perché possano realizzati miglioramenti, semplificazioni, trasformazioni e valutare, alla fine, quali saranno i concreti benefici e soprattutto per quali categorie e fasce di reddito. Soddisfatto, però, di questa prima tappa il presidente della commissione Giorgio La Malfa: «Si delinea un nuovo sistema fiscale che può aiutare fortemente l'economia in maniera strutturale. A regime costerà 20 miliardi di euro ed il governo si impegna a finanziarla senza modificare il deficit».

Ecco le principali novità:

IMPOSTA SUL REDDITO. Sono previste a regime due aliquote del 23% per i redditi annui fino a 100.000 euro e del 33% per i redditi superiori. Inoltre: progressiva trasformazione detrazioni in deduzioni che terranno conto della composizione del nucleo familiare, della casa, della sanità, dell'istruzione della formazione; deducibilità anche delle spese per la cultura e quelle per il no profit, il volontariato e le confessioni religiose. L'imposta dovrà continuare ad essere progressiva e premiare soprattutto i redditi medi e bassi. Si prefigura una «soglia di povertà» al di sotto della quale non si pagano le tasse, ma il livello minimo di reddito non è ancora fissato.

IMPOSTA SULLE SOCIETÀ. L'Irpeg diventa un'imposta sul reddito delle società con una base imponibile modificata e ampliata sul modello tedesco-olandese. E' prevista una aliquota del 33% e si introduce la possibilità di opzione per il «consolidato fiscale di gruppo» nella tassazione delle holding con un'unica base imponibile in capo alla società controllante.

IVA. Verrà riordinata prevedendo una progressiva riduzione delle forme di indetraibilità e delle distorsioni della base imponibile.

IRAP. Graduale abolizione, con prioritaria esclusione dalla base imponibile del costo del lavoro e degli oneri finanziari.

SERVIZI. Un'unica imposta e un'unica modalità di prelievo in sostituzione delle imposte di registro, ipotecarie e catastali, bollo, concessioni governative, contratti di borsa, assicurazioni, intrattenimenti. Sarà favorita la tassazione dei beni immobiliari con particolare riferimento alla prima casa.

ACCISE. Riordinamento di tutte le accise con l'obiettivo di eliminare duplicazioni altre imposte.

SANZIONI FISCALI. In base all'emendamento di An, approvato con il «sì» dell'Ulivo e il «no» di Forza Italia, si dispone che le sanzioni non sono applicabili o vengono ridotte in caso di spontaneo adempimento del contribuente entro termine di decadenza dell'accertamento. Con un altro emendamento i consulenti del lavoro sono abilitati alla difesa nel processo tributario.

Ma a dare l'allarme sulle entrate è il sottosegretario all'Economia Vito Tanzi. Interpellato dai giornalisti al Senato, Tanzi ha spiegato che gli ultimi dati relativi al rientro dei capitali dall'estero «non vogliono dire un granché»: certo, confermati, si porrebbe «un problema generale di contabilità pubblica». «Naturalmente meno gettito c'è e più bisogna muoversi in altre direzioni», ha affermato Tanzi aggiungendo che il gettito mancante non sarebbe comunque tale da creare un «buco» visto che «non» era diretto a coprire nessuna spesa specifica».

ACCORDO FRA LE DUE SOCIETA' DI REVISIONE

Andersen Italia si unirà alla Kpmg

■ Le attività fuori dagli Usa extra americane di Arthur Andersen dovrebbero fondersi con quelle di Kpmg, secondo quanto è stato comunicato ieri a Londra da John Ormerod, responsabile Andersen per il Regno Unito. Le filiali compagnia di revisione dovrebbero essere interessate a quest'operazione sono quelle britannica, tedesca, italiana e di 13 paesi asiatici. Si tratta delle filiali che hanno preso le distanze dall'attività condotta negli Stati Uniti dalla Andersen, che ha un'incriminazione da parte del Dipartimento americano della Giustizia per il coinvolgimento nel caso Enron. La Enron è la compagnia petrolifera texana che è finita in bancarotta senza che nessuno si rendesse conto di quanto stava succedendo, fino all'ultimo momento. La Andersen è accusata di aver convalidato bilanci Enron che erano pieni di buchi nascosti. Arthur Andersen ha complessivamente circa 22 mila nell'Europa occidentale e seimila nell'Europa, in Medio Oriente, in e in Africa. Le attività extra Usa contribuiscono per circa 4,85 miliardi di dollari al fatturato complessivo, che è di 9,34 miliardi dollari, con riferimento all'esercizio fiscale terminato il 31 agosto scorso. Kpmg International ha invece sede legale in Svizzera. Enzo Angelis, amministratore delegato di Andersen Italia, ha detto che non si prevedono grandi cambiamenti per la filiale che dirige dopo l'integrazione con Kpmg. Ha escluso tagli al personale, ma la possibilità di rinunciare al nome. «Cambierà poco - ha detto -. Sicuramente dovranno esserci degli aggiustamenti strutturali, perché Andersen Italia e Kpmg Italia sono due organizzazioni diverse. Ma quando si decide di fare un'unione come questa è per aumentare i ricavi per tagliare i costi. Potremmo però rinunciare al nome, non utilizzarlo più sul mercato italiano». De Angelis sottolinea che tra Andersen Italia e Kpmg Italia non ci sono ancora trattative ufficiali. «Le apriremo nei prossimo giorni», ha aggiunto.

Il ministro dell'Economia, Giulio Tremonti

PROROGATI PER 3 ANNI. VINCE LA LINEA ITALIANA

Accordo per il tabacco L'Ue conferma gli aiuti

Enrico Singer
corrispondente da BRUXELLES

Gli aiuti dalla Ue ai produttori di tabacco non saranno cancellati. L'accordo politico, fortemente voluto dall'Italia che è il primo produttore europeo e che riceve 350 milioni di euro l'anno di sovvenzioni, è stato raggiunto dopo un'estenuante maratona dal Consiglio dei ministri dell'Agricoltura. Un accordo ottenuto a maggioranza perché tre Paesi - Inghilterra, Svezia e Danimarca - hanno votato contro il mantenimento dell'attuale regime sostenendo che i sussidi dovessero essere tagliati nel quadro della lotta al fumo. Ma è proprio questo il principio che non è passato: una cosa è la campagna sulla pericolosità delle sigarette, altro è la difesa un settore agricolo già sfavorito nella competizione mondiale.

E' la linea che ha sostenuto il ministro Giovanni Alemanno: «Non c'è un legame tra la lotta al fumo e la produzione di tabacco nella Ue che rappresenta appena il 20 per cento delle sole importazioni comunitarie». Il altre parole, eliminare gli aiuti avrebbe soltanto favorito i grandi produttori (che hanno anche goduto l'anno scorso di riduzione dei dazi) e le multinazionali delle sigarette. L'Unione europea importa l'80 per cento del tabacco che è destinato agli stabilimenti di produzione che si trovano, soprattutto, in Olanda, Gran Bretagna e Germania. La quota di produzione comunitaria proviene invece da Italia, Spagna, Grecia, Francia e Portogallo.

In Italia le coltivazioni di tabacco sono concentrate in Campania, Puglia, Veneto e Umbria dove rappresentano un elemento di rilievo dell'economia agricola, considerando anche il fatto che le piantagioni di tabacco richiedono quasi il doppio delle ore di lavoro annuo per ettaro. Per l'agricoltura italiana, insomma, la perdita delle sovvenzioni Ue avrebbe rappresentato un danno considerevole. E il ministro Alemanno, dopo sei di trattativa conclusa nella tra lunedì e martedì, si è dichiarato soddisfatto dell'accordo finale. «Il compromesso premia gli sforzi italiani», ha detto prima di lasciare Bruxelles.

L'accordo proroga, con qualche lieve modifica, per tre anni il regime dei premi e delle quote in vigore. Il provvedimento prevede cinque punti: 1) riduzione del premio del 10 per cento per le varietà del «gruppo Va (Suncured) la cui domanda è in continuo calo e che sono prodotte soprattutto in Puglia; 2) diminuzione delle soglie di produzione che, per l'Italia, sono fissate a 130.939 tonnellate per il 2002 e a 127.446 tonnellate per 2003 e 2004; 3) il prelievo operato sui premi per finanziare le campagne anti-fumo rimarrà del 2 per cento nel 2002 e salirà al 3 per cento nel 2003 (per il 2004 non è stata ancora presa una decisione); 4) è prevista, a richiesta, la possibilità di mettere all'asta delle partite tabacco; 5) i Paesi che lo vorranno, potranno creare una riserva nazionale di quote di tabacco.

Per la progressiva abolizione delle sovvenzioni era schierata la Commissione europea che ha preso atto della volontà espressa dalla maggioranza dei Quindici. Il commissario all'Agricoltura, l'austriaco Franz Fischler, ha detto che una modifica del regime potrà essere ripresa in esame se «si individueranno alternative di produzione». Per per questo scopo sarà realizzato uno studio sulle aree interessate. Positive le reazioni di Confagricoltura e Coldiretti che sottolineano, comunque, i «sacrifici richiesti al tabacchicoltori», ma notano che l'obiettivo principale è stato centrato: «E' stata sventata la correlazione fuorviante tra lotta al tabagismo e bando delle coltivazioni di tabacco in Italia e in Europa».

GLI AVVERSARI: NON È VERO. CONTESTAZIONI A RAFFICA SUI VOTI IN ASSEMBLEA

Guerra di cifre alla Hewlett

Fiorina: ho vinto e ci fondiamo con Compaq

Luigi Grassia

Il destino della Hewlett Packard è stato deciso ieri dai voti pro contro la fusione con la Compaq, espressi dagli azionisti nell'assemblea di Cupertino (California). Carly Fiorina, la top manager che ha fortemente voluto l'accordo, canta vittoria, ma anche gli avversari si dicono fiduciosi sull'esito della conta. In realtà nessuno ancora come sia andato e fonti ufficiose della società dicono che il verdetto si farà aspettare per settimane.

Questo perché sulla fusione da 20,6 miliardi di dollari si prevedono contestazioni legali su ogni singola scheda. Si fa addirittura il paragone con il contestato spoglio elettorale Bush-Gore in Florida.

Data la delicatezza della situazione, il compito di raccogliere le schede e dichiarare il vincitore è stato affidato a una società esterna, la Ivs Associates, che ha fatto sapere di voler concedere «tutto il tempo necessario» alle due fazioni per rivedere e contestare i voti. Ogni rivendicazione di vittoria appare per ora poco credibile, a meno che la parte sconfitta non la convalidi.

Oggi a Houston (Texas) si riunisce un'assemblea chiamata a decidere sulla stessa fusione, ma in un'atmosfera del tutto diversa: quella della Compaq, cui non si attendono sorprese. I soci voteranno in massa «sì», grazie al ricco premio, rispetto alle quotazioni mercato, che offrirà la Hewlett Packard se l'affare andrà in porto.

L'onerosità dell'acquisizione è solo uno dei motivi che hanno spinto molti azionisti della Hp a dire di no. I mille (fra gli oltre 900 mila potenziali) dei soci di Hewlett che si sono adunati ieri in auditorium della Silicon Valley, in un'atmosfera elettrica, hanno sentito dapprima le ragioni di Carly Fiorina, la top manager secondo cui inglobare la Compaq è «indispensabile per garantire il futuro a lungo termine della Hp». Poi sono partire le bordate degli oppositori, capitanati da Walter Hewlett, figlio ed erede di uno dei due fondatori.

Nel suo estremo affondo antifusione, parlando a delle due famiglie storiche dell'impresa, oggi detentrici del 18% delle azioni, Hewlett ha detto che «non abbiamo bisogno della Compaq, perché non siamo una società in crisi, bisognosa di cambiare pelle. Per decenni la Hp è stata considerata un modello di come debba essere un'azienda americana».

Gli eredi Hewlett e Packard temono che le loro quote si diluiscano troppo in un gruppo più allargato. Ma temono anche, più in concreto, che risultino diluiti gli utili per ogni nuova azione, dato che «la tà dipenderà troppo dalla vendita di prodotti e servizi a bassa remunerativà».

Dalla parte Walter Hewlett erano diverse banche fondi pensione, ma più o meno altrettanti grandi azionisti sono stati persuasi dagli argomenti della Fiorina, per cui sono risultati decisivi i piccoli azionisti.

Carly Fiorina è una delle donne di maggior successo d'America, ha messo in gioco la sua credibilità nella fusione con la Compaq e se l'operazione non andasse in porto si dimetterà, il che sarebbe considerato, di per sè, un fatto assai negativo per la Hp. Walter Hewlett ha detto che «la fusione sarà molto più distruttiva del cambiamento di un amministratore delegato».

WASHINGTON CONFERMA L'AVVIO DEI SUPERDAZI

Acciaio, nessun progresso nei negoziati con gli Usa

GINEVRA

Gli Stati Uniti hanno confermato ieri l'entrata in vigore domani dei superdazi sulle importazioni di alcuni prodotti d'acciaio: l'Ue ha quindi formalmente chiesto adeguate compensazioni per un valore corrispondente al danno subito. Riunite in consultazioni a Ginevra, nell'ambito meccanismi previsti dall'Organizzazione mondiale sul commercio (Wto) le delegazioni degli Stati Uniti e dell'Unione europea non riuscite a placare la crisi acciaio ed hanno sostanzialmente ribadito le loro posizioni, si è appreso da fonti vicina alle trattative.

Per la delegazione americana i superdazi fino al 30% che colpiranno importazioni d'acciaio in Usa sono compatibili con le regole della Wto: secondo Washington, tali misure sono infatti previste dall'accordo sulle misure di salvaguardia e giustificate dalla difficile situazione interna sul fronte dell'acciaio. L'Ue deplora questa situazione ed ha formalmente chiesto adeguate compensazioni per gli effetti negativi che le misure Usa avranno sulle economie dei paesi dell'Unione.

In base all'accordo sulle di salvaguardia, gli Usa e l'Ue dispongono di trenta giorni per raggiungere un'intesa sulle compensazioni (ad esempio una lista di prodotti per i quali i dazi doganali sarebbero ridotti).

Ieri gli non hanno risposto alla richiesta europea, ma non l'hanno bocciata. Se ci sarà un'intesa sulle compensazioni, la guerra dell'acciaio potrebbe placarsi, ma se tale non sarà il l'Ue potrebbe ricorrere meccanismi di e chiedere che il caso acciaio sia giudicato da un gruppo di esperti della Wto (panel) nell'ambito dell'organo per la soluzione delle dispute. L'Ue ha calcolato in 2 miliardi e 530 milioni i danni all'economia dei quindici per i superdazi fino al 30% sulle importazioni di alcuni prodotti d'acciaio che resteranno per tre anni. Gli Usa stimano i danni in 2 miliardi e 270 milioni.

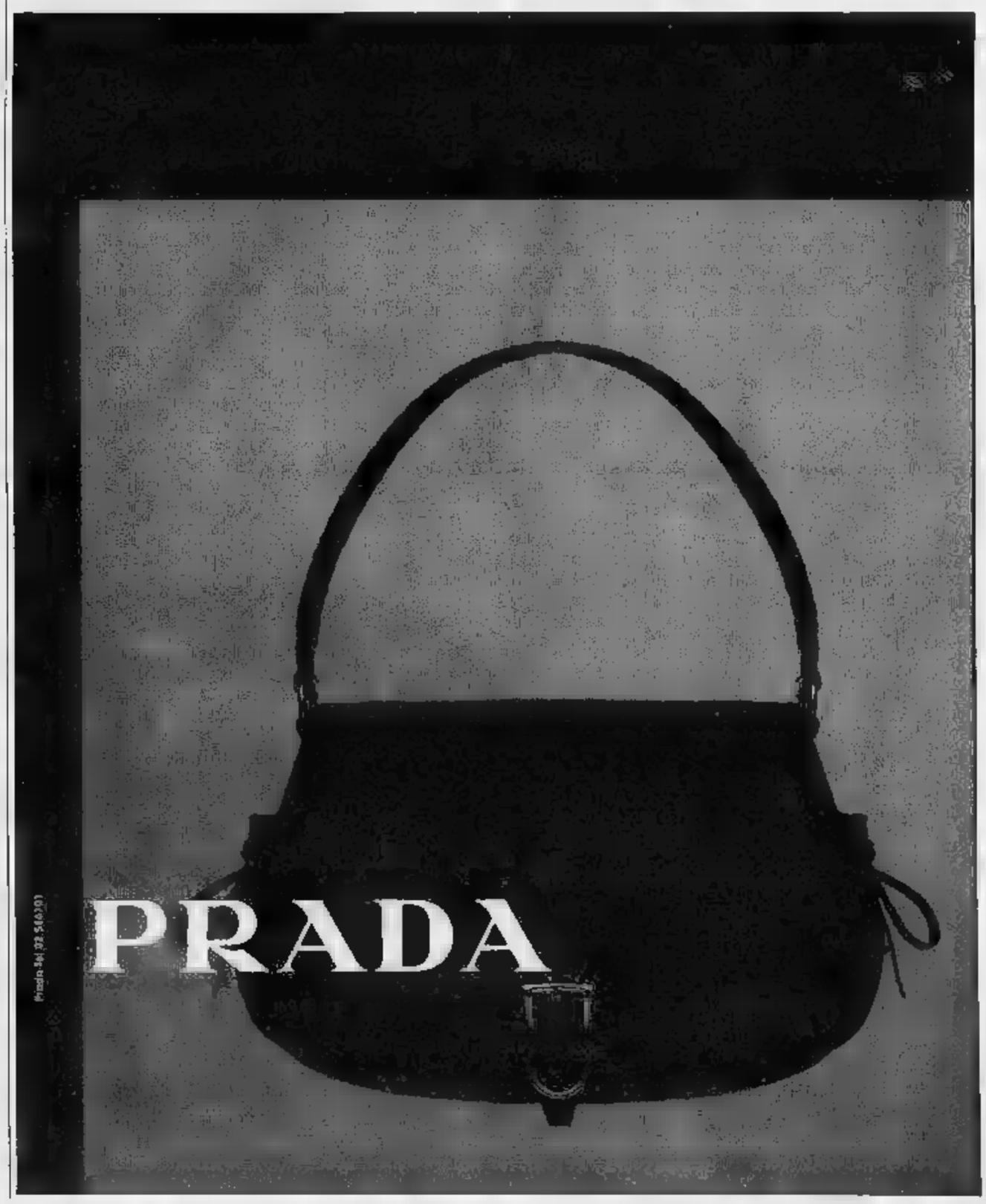

LUNARDI MINACCIA UN RICORSO A BRUXELLES CONTRO LA FRANCIA PER IL DIVIETO DI PASSAGGIO AI TIR NELLA GALLERIA RIAPERTA DUE SETTIMANE FA

«Monte Bianco, intervenga l'Ue»

Via ai lavori del tunnel per la Torino-Lione

Gianni Bisio
inviato a MODANE

L'Italia farà ricorso all'Unione europea per far rispettare il principio della concorrenza se il traforo del Monte Bianco non verrà riaperto, anche ai tir, nei tempi che erano stati concordati, cioè due settimane dopo la riapertura alle auto. Il che vuol dire entro il prossimo sab[illegible]. Lo ha detto - a microfoni chiusi - il ministro dei Trasporti, Pietro Lunardi, al termine della cerimonia conclusiva della visita [illegible] nella valle della Maurienne, d[illegible] ieri, con il ministro francese Jean-Claude Gayssot, ha inaugurato i lavori per la prima galleria di [illegible] del maxi-tunnel di base [illegible] km) della linea ad altra velocità Torino-Lione e della piattaforma sperimentale della nuova «autostrada ferroviaria», il cosiddetto «ferroutage», che porterà entro il 2006 [illegible] 20 a 30 navette [illegible] giorno di tir caricati su speciali carri ferroviari da Aiton, presso Chambéry, allo scalo di Orbassano.

Lunardi, nel suo discorso ufficiale, [illegible] accennato [illegible] necessità di accelerare i tempi per rendere più permeabili le Alpi, soprattutto in relazione all'irrigidimento [illegible] Austria e Svizzera sui passaggi. Gayssot, invece, non aveva toccato l'argomento Monte Bianco, concentrando tutto sull'aspetto ferroviario. Ma poi ha ammesso, con i giornalisti che lo pressavano, [illegible] aver fatto di tutto perché l'argomento non fosse neppure sfiorato. Posto di fronte alla domanda precisa (quando riaprirete ai tir) [illegible] è arrampicato con diplomazia sui temi come rodaggio gestionale, scaglionamenti, progressione di interventi. Ma [illegible] quando non ha risposto.

La giornata, peraltro, a parte le cerimonie ufficiali, non nasconde a bandiere, aveva anche registrato una massiccia presenza di polizia e reparti antisommossa per tenere lontana dagli ospiti la [illegible] contestazione della popolazione [illegible] della Maurienne sia della [illegible] di Susa. Una protesta limitata ma rumorosa e sostenuta anche da alcuni sindaci della valle francese; oltre ai soliti cartelli del «No Tav», davanti al municipio [illegible] Modane, blindato dalla gendarmeria, vietato anche ai giornalisti, trattenuti prudentemente alla stazione, [illegible] visti striscioni su «la montagne asfuxié», o «pour la montagne [illegible] camions», [illegible] anche «giù [illegible] mani dalla Val [illegible] Susa». Gli arrivi dei due ministri sono sempre stati sottolineati [illegible] ripetute salve [illegible] fischi, di slogan e di insulti. C'è anche chi ha additato all'attenzione delle autorità il déblais, tecnicamente lo «smarino», cioè il materiale di scavo proveniente dal [illegible] xi-tunnel, un programma serio viste le dimensioni dell'opera. Se non [illegible] fosse stata la questione Monte Bianco a creare un'ombra tra il ferroviere Gayssot e l'esperto di tunnel Lunardi (la definizione è del nostro ministro), la giornata [illegible] ieri sarebbe stata di gran festa. Sotto [illegible] pioggia battente i due - elmetto da minatore in testa, martello pneumatico in pugno - hanno realizzato i primi due fori per [illegible] mine che apriranno la discenderia da Villarodin-Bourget, [illegible] quota 1093, verso la stazione sotterranea di [illegible] (una struttura operativa di sicurezza) a quota 747, a circa metà dei 52 km del tunnel, nel cuore della montagna. Si tratta di una galleria di saggio, per ora, che però diventerà in seguito uno dei quattro accessi di sicurezza alla sotterranea. Quello di ieri è comunque un punto fermo, la prima pietra perforata per un'opera che sarà pronta entro [illegible] 2012, con tre anni di anticipo rispetto [illegible] piano originale. E questo velocizzando le progettazioni e attaccando da più parti la montagna.

Alpetunnel, società mista italo-francese che da anni lavorava ai preliminari, forse troppo lentamente, è stata sostituita da Ltf, cioè LioneTorinoFerroviaria, certamente più legata al territorio del Piemonte e della Savoia anche se conserva dirigente della società precedente. Sia Lunardi che Gayssot hanno ribadito l'urgenza di riequilibrare nei trasporti il rapporto gomma-rotaia. Se il 2012 dovrà essere l'anno dell'alta velocità con l'entrata in funzione del maxi-tunnel e l'impiego massiccio per le merci della nuova linea del Fréjus, il ferroutage che si sta sperimentando a partire da oggi e fino a fine del 2002 potrà portare ossigeno già nel 2006, una volta entrato a regime.

QUESTO UN INCONTRO URGENTE AL GOVERNO

Alitalia, pressing dei sindacati

«Il 14% non è una quota maggioritaria quindi può anche [illegible] bene». Lo ha affermato ieri il sottosegretario alle Infrastrutture, Ugo Martinat, sull'ipotizzato ingresso di Air France [illegible] capitale di Alitalia. Sindacati e associazioni professionali, intanto, sono pronti a chiudere il negoziato con l'azienda sul costo del lavoro, ma chiedono al Governo di ribadire gli impegni assunti [illegible] l'accordo [illegible] 23 gennaio scorso. [illegible] questo Filt Cgil, Fit Cisl, Uiltrasporti, Ugl, Anpac, Anpav, Up e Atv sollecitano «un incontro urgente» con l'esecutivo. Per oggi, intanto, è in programma [illegible] nuova riunione per mettere a punto la proposta definitiva sul costo [illegible] lavoro che verrà presentata giovedì all'azienda: [illegible] punta [illegible] evitare il ricorso alla mobilità attraverso la rinuncia ad aumenti derivati dai rinnovi contrattuali e ad alcune festività soppresse e al taglio di alcuni versamenti per la previdenza complementare.

L'ASSE TORINO-MODANE

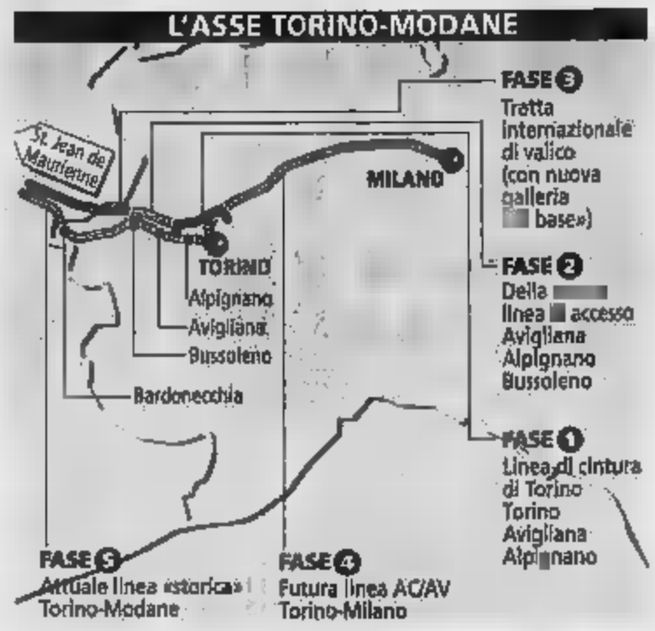

GREGGIO AI MASSIMI DA SEI MESI. [illegible] VITA: PIU' DEI TIMORI DI UN ATTACCO ALL'IRAQ PESANO I TAGLI OPEC

Petrolio a 25 dollari, nuovi rialzi per la super

L'Unione petrolifera ottimista: nei prossimi mesi i prezzi dovrebbero stabilizzarsi

ROMA

[illegible] il petrolio. Sale la benzina. Un barile di greggio costa di nuovo oltre 25 dollari, il livello più elevato registrato negli ultimi sei mesi. Un litro di carburante viene pagato ormai più di un euro, con le quotazioni internazionali in crescita del 30% negli ultimi tre mesi.

Da [illegible] l'Agip e l'Erg ha[illegible] ritoccato i listini, fissando [illegible] litro di benzina rispettivamente 1,046 e 1,05 euro e un litro [illegible] gasolio a 0,865 [illegible] 0,867. Da oggi [illegible] i nuovi lievi incrementi apportati, la Esso e l'Api chiedono 1,045 e 1,05 euro [illegible] la benzina [illegible] 0,866 [illegible] 0,868 per [illegible] gasolio.

Pasquale De Vita, presidente dell'Unione petrolifera, fa osservare che il prezzo industriale della benzina è cresciuto in tre mesi di soli 3,5 centesimi di euro, ovvero «la [illegible] rispetto all'aumento delle quotazioni internazionali Platt's». E «non c'è comunque nessun allarme [illegible] breve termine».

Non c'è quindi traccia di pessimismo nelle parole adoperate ieri da De Vita in una conferenza stampa centrata sulle previsioni dello sviluppo della domanda: «Nel breve non [illegible] dovrebbero esser grandi fiammate» e il prezzo del petrolio dovrebbe restare fermo sui «livelli attuali».

Pasquale De Vita, presidente dell'Unione petrolifera

Per il presidente dell'Unione petrolifera, infatti, la turbolenza in corso ha caratteristiche soltanto congiunturali e non strutturali. De Vita non vede la volontà da parte dell'Opec, l'organizzazione dei principali paesi produttori, «di arrivare a livelli troppo alti perché non conviene [illegible] nessuno, neanche agli stessi paesi produttori». Un eventuale attacco americano in Iraq [illegible] dovrebbe provocare particolari tensioni. La produzione di Baghdad è piuttosto limitata, solo 2,6 milioni di barili al giorno, ed [illegible] quindi facilmente rimpiazzabile.

Le quotazioni internazionali del petrolio sono in salita per la conferma dei tagli alla produzione da parte dell'Opec [illegible] per [illegible] drammatiche tensioni nel Medio Oriente. Potrebbero essere poi influenzate dalla più marcata ripresa economica degli Stati Uniti [illegible] potrebbe causare la contrazione delle scorte. C'è pertanto molta attesa per i dati sui livelli [illegible] scorte nell'ultima settimana forniti nella notte dall'American Petroleum Institute.

Le turbolenze non sono quindi motivo di allarme. Il Brent, la qualità di riferimento per l'Europa, è stato scambiato a Londra a 25,23 dollari al barile. Anche [illegible] New York il greggio è valutato sopra i 25 dollari. L'Opec conta di tenere fermi gli attuali livelli di produzione almeno fino [illegible] quando i prezzi non supereranno i 28 dollari. Lo ha confermato [illegible] il ministro del Qatar Abdullah Bin Hamad Al-Attiyah secondo il quale non ci saranno interventi sulla produzione nemmeno se, in caso di un conflitto in Iraq, sarà toccato il massimo della forchetta 22-28 dollari considerata ideale dall'Opec.

Pur escludendo situazioni allarmanti, De Vita prende in considerazione l'ipotesi di «tensioni psicologiche [illegible] speculative» con picchi momentanei [illegible] prezzi. «In altri momenti», spiega De Vita, lo scenario internazionale avrebbe spostato il prezzo a livelli molto più alti di quelli attuali». Il primo febbraio scorso la benzina costava 0,998 euro. La soglia di [illegible] euro era stata superata dalla Danimarca, dalla Finlandia, dalla Germania, dall'Olanda e dal Regno Unito. [r. r.]

ECONOMIA

[illegible] VOLA IL [illegible] DI LEGO
La danese Lego, che produce i mattoncini colorati [illegible] cui gio[illegible] i bambini, ha chiuso il [illegible] con [illegible] fatturato di 10,7 miliardi di corone danesi (1,6 miliardi in più rispetto al 2000), pari a 1,4 milioni di euro. L'utile prima delle tasse è stato pari a [illegible] milioni [illegible] danesi (71 milioni di euro), contro una perdita di 1 miliardo [illegible] corone (134 milioni di euro) dell'anno precedente.

[illegible] RICAVI ATLANET +38%
L'assemblea degli azionisti di Atlanet ha approvato il bilancio dell'esercizio 2001 dal quale emergono ricavi in crescita del 38% a 142,53 milioni di euro, risultato che la pone [illegible] quarto posto [illegible] gli operatori nazionali di telecomunicazione [illegible] rete fissa. Quasi raddoppiato nel 2001 il [illegible] delle aziende clienti, passato da 6.700 a 12.500 mentre il numero dei dipendenti [illegible] cresciuto [illegible] 1[illegible] unità a [illegible] persone.

[illegible] [illegible]AIA E' DI [illegible]ILLA'
La tenuta dell'Ornellaia, famosa per la grande qualità dei suoi vini e fondata a Bolgheri (Livorno) dal marchese Lodovico Antinori, da ieri appartiene totalmente alla società californiana Robert Mondavi che ne detene[illegible] una quota di minoranza. La Mondavi ha offerto alla Marchesi de' Frescobaldi, con la quale ha in corso dal 1995 [illegible] joint [illegible] «Luce della vite», [illegible] partecipare all'operazione entro il prossimo giugno. La Tenuta, che produce tra l'altro [illegible] Super tuscan, dichiarato «Miglior Vino dell'anno 2001» dalla rivista americana Wine Spectator, continuerà ad [illegible] gestil[illegible] dal management attuale.

DI NUOVO IN VENDITA ADR
La cessione di Aeroporti di Roma torna di attualità. Lo [illegible] confermato l'amministratore delegato di Impregilo, Pier Giorgio Romiti, nell'incontro con la stampa successivo all'approvazione del bilancio del gruppo. Romiti ha aggiunto che sono allo studio possibili sinergie tra Impregilo e Aeroporti di Roma.

[illegible] DA [illegible] 1,5 EURO
È [illegible] 1,5 euro il dividendo lordo per azione che la Tyche, azionista di maggioranza di Lottomatica con il 59,31%, intende proporre all'Assemblea degli azionisti del 25 marzo prossimo. Naturalmente la decisione finale è rimessa alla discussione ed alla determinazione dell'Assemblea.

LANCIA
INIZIATIVE SPECIALI

Senza interessi, è [illegible] più interessante.
Lancia Lybra con L. 30.000.000 (€ 15.500) di finanziamento in 48 mesi [illegible] tasso zero.
Fino al 31 marzo.

www.buy@lancia.com

LANCIA LYBRA SW 1.9 JTD A PARTIRE DA € 25.700,00 (L. 49.762.136) - PREZZO CHIAVI IN MANO ESCLUSA I.P.T. - IMPORTO MASSIMO FINANZIATO € 15.493,71 - DURATA 48 MESI - 48 RATE DA € 322,78 - SPESE GESTIONE PRATICA € 129,11 + BOLLI - TAN 0% - TAEG 0,41% - SALVO APPROVAZIONE SAVA.

Italia e Francia: una lunga tradizione per la qualità della carne bovina.

La lunga tradizione dell'allevamento italiano.

Da sempre gli allevatori italiani hanno una grande tradizione nell'allevamento. Va sottolineato che per carni bovine italiane si intendono due tipi:

- Quelle provenienti da capi nati, cresciuti, allevati e macellati in Italia.
- Quelle ottenute da animali nati e allevati all'estero, generalmente in Francia, che poi vengono importati in Italia dove continuano l'allevamento sino alla macellazione.

In particolare è in quest'ultima fase che la carne assume tutte quelle caratteristiche di tenerezza e gusto richieste dal consumatore italiano.

Un nuovo sistema di identificazione dal 1 gennaio 2002.

Dall'inizio di quest'anno, per disposizione dell'Unione Europea, la vendita della carne bovina deve essere accompagnata dall'indicazione della sua origine. Quindi è possibile trovare due tipi di etichette:

1) In un caso l'etichetta mostrerà l'indicazione:
- **Origine: Italia.**

2) Nell'altro caso l'etichetta dovrà menzionare:
- **Paese di nascita: Francia.**
- **Paese d'allevamento: Francia/Italia.**
- **Paese di macellazione: Italia.**
- **Paese di sezionamento: Italia.**

La nuova normativa sull'etichettatura consentirà di legittimare la scelta tradizionale degli allevatori italiani di importare bovini dalla Francia, per fornire ai consumatori una carne di qualità.

Francia: qualità delle razze e varietà dei pascoli.

La competenza degli operatori italiani, specializzati **nell'allevamento**, permette loro di selezionare animali che, dopo la fase di crescita in Italia, avranno una qualità di carne in grado di soddisfare tutte le attese dei consumatori. Per questo vengono preferiti capi provenienti dalla Francia, paese famoso per la grande validità delle sue filiere. In effetti, la qualità della carne dipende non solo dai metodi di lavorazione, ma anche dal tipo di allevamento e dalle razze bovine impiegate. **In Francia** gli allevatori hanno saputo, nel corso degli anni, selezionare **razze di grande qualità** in grado di offrire carne qualitativamente ottima. Un simile risultato continua ad essere possibile grazie a veri e propri specialisti capaci di coniugare tradizione e tecniche di allevamento all'avanguardia, con l'utilizzo degli sconfinati pascoli tipici della terra transalpina.

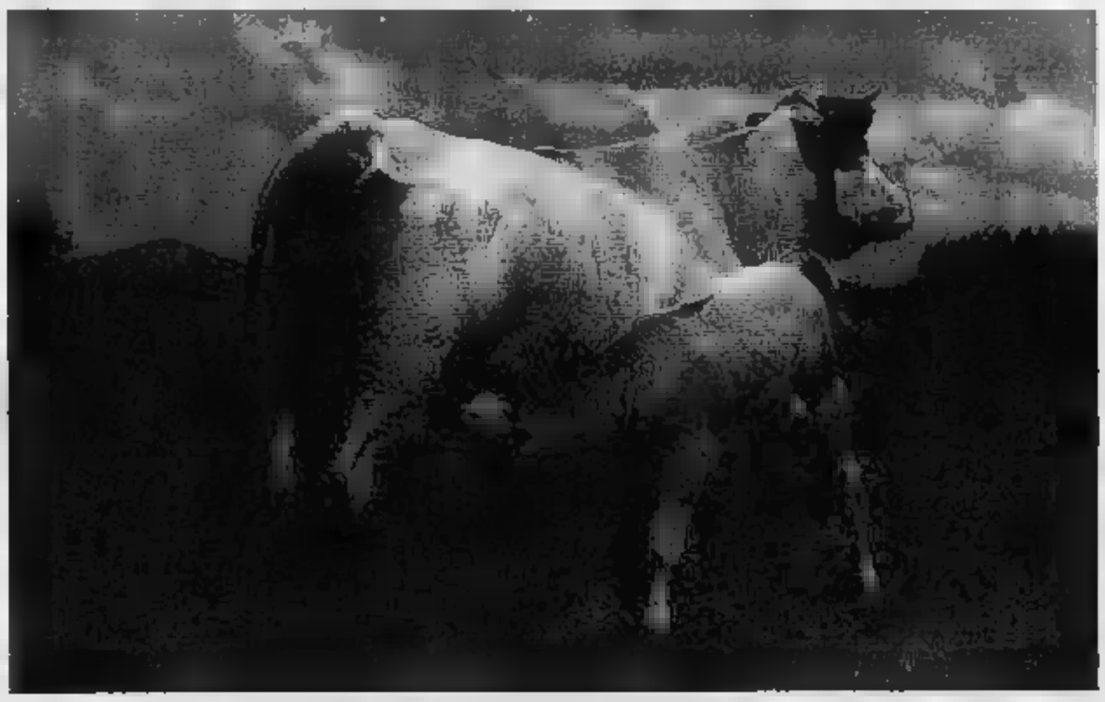

CIV

Centro francese d'Informazione sulle carni.

www.civ-viande.org

IL PUNTO SU

La Roma va in gol

BORSE europee positive aspettando Greenspan con Milano, maglia nera lunedì, che recupera chiudendo davanti a tutti (Mibtel +1,04%). Media e risparmio gestito sono stati i protagonisti della seduta, favoriti dalle attese di una robusta ripresa del ciclo economico dopo le ultime, clamorose, revisioni al rialzo del pil Usa da parte di alcune banche d'affari. Mediaset è terminata in rialzo del 2,9%, Espresso e Mondadori di quasi il 5%. Sul versante del risparmio gestito e dei bancari, da registrare il +3,6% di Fideuram, il +2,3% di Mediolanum e il +2,4% del Sanpaolo-Imi.

Un discorso a parte merita la Roma (+15,3%), in attesa della partita contro il Liverpool valevole per la qualificazione ai quarti di finale in Champions League. Dal 20 febbraio il titolo è salito di circa il 50% e qualche analista inizia a mostrare perplessità sulle dinamiche di questa strepitosa performance.

In forma migliore rispetto all'Europa i telefonici di Piazza Affari. Tim ha guadagnato l'1,3%, Telecom lo 0,6%, Olivetti lo 0,7%, mentre non ha brillato l'Eurostoxx di settore (+0,3%) e Deutsche Telekom (-2% a due ore circa dalla chiusura) ha annunciato un dividendo molto inferiore a quello dell'anno precedente. Stm si affloscia sul finale (-0,02%) dopo il rialzo della mattinata seguito allo storno della vigilia.

[fra. bul.]

Amsterdam (Aex) 328.78 (+0.82); Bruxelles (Bel 20) 2739.31 (+0.99); Francoforte (Dax Xetra) 5452.56 (+0.67); Hong Kong (Hang Seng) 11222.83 (-0.07). Londra (Ftse 100) 5316.10 (+0.31); Madrid (Ibex 35) 6471.30 (+0.91); Parigi (Cac 40) 4544.93 (+0.41). Sydney (All Ord) 3405.50 (+0.18); Tokio (Nikkei) 11782.82 (+2.66); Zurigo (Smi) 6530.00 (+0.51); New York (Dow Jones) 10632.83 (+0.52); Nasdaq 1851.17 (+0.22)

Altroe 0.400, Bca Antoniana 12.900; Cambre Bca 23.000; Eurosviluppo 0.007; Italmobiliare 0.310; Meta As 0.510; Pop Vicenza 46.000
Warrants: Mediobanca Warrant con quotazione

LEGENDA. Mercato Telematico, il prezzo ufficiale espresso in euro. Rappresenta il prezzo medio dell'ultima quantità di titoli trattata nella seduta. Il prezzo di riferimento è costituito dal prezzo medio dell'ultimo 10% di titoli trattati. **Euro 50.** Selezione dei 50 titoli più significativi quotati in Europa. Prezzo in euro con variazione percentuale sul precedente. **Opzioni. Call** è il prezzo di chi acquista, **put** quello di chi vende. Sono indicati il mese di scadenza dell'opzione, la base del prezzo del titolo, il premio da pagare, il volume dei pezzi negoziati, il interesse aperto, riferendo per l'altro. **Euribor** è il tasso interbancario comune delle piazze finanziarie dell'area euro. **Isdaeu** è il prezzo di chi vende: denaro quello di chi acquista.

OBBLIGAZIONI

QUOTAZIONI BOT

SPAZIO AFFARI

Gli avvisi si ordinano presso: **TORINO**, via XX Settembre 12 - via Maroncelli 32, t. 5585211; **MILANO**, via G. Carducci 29, t. 24494611; **ALESSANDRIA**, via Cavour 58, t. 445522; **AOSTA**, piazza Chanoux 28/A, t. 231424; **ASTI**, corso Dante 60, t. 551011; **BARI**, via Piemprigiani 8, t. 5404528; **BIELLA**, piazza Cisalpino 9/A, t. 8491212; **BOLOGNA**, via Amendola 13, t. 255952 r.a.; **CAGLIARI**, via Riviera 24, t. 305250; **CASALE MONFERRATO**, via Corte d'Appello 4, t. 452154; **CATANIA**, corso Sicilia 37/43, t. [redacted] **CATANZARO**, via M. Greco [redacted], t. 724050-725128; **COSENZA**, via [redacted] Santo 39, t. [redacted] corso Garibaldi 218/a, t. 609132; [redacted] via Don Minzoni 46, t. 981192 573668; **GENOVA**, via G. D'Annunzio 2/109, t. 530701; **GOZZANO**, via Cervino 13, t. 913839; **IMPERIA**, via Alfieri 10, t. 273371-273373; **LECCE**, via Trinchese 87, t. 314185; **MESSINA**, via U. Bonino 15/c, t. 2930855; **NAPOLI**, via A. [redacted] 33, t. 4201411; **NOVARA**, via Cavour 13, t. 33341; **PADOVA**, via Mariano 6, t. 873717; **PALERMO**, via [redacted] 18, t. 6235100; **REGGIO CALABRIA**, via Tenente Filocamo 19, t. 24478-24479; **ROMA**, via Quattro Fontane [redacted] t. 4820911; [redacted] via Roma 176, t. [redacted] **SAVONA**, p.zza Mallcorni 3/5, t. 811162; **VERCELLI**, via Verdi 40, t. 350784; altresì presso tutti i corrispondenti della **PubliKompass S.p.A.** Si intendono mettere in loro richiesta per eventuali [redacted] possono scrivere a: **PubliKompass S.p.A., corso Massimo d'Azeglio 60 - 10126 Torino.** Il prezzo delle inserzioni deve [redacted] corrisposto anticipatamente [redacted] nei conti o vaglia [redacted] ragione, dal numero di parole indicato nel listino della Rubrica, con l'aggiunta delle imposte pari al 20% globale.

PREZZI A PAROLA DELLE RUBRICHE
(IVA ESCLUSA)

1 **Affari e Capitali,**
2 **Attività Commerciali,**
3 **Immobiliare Vendita,**
5 **Immobiliare Acquisto**
Euro 2,55(L. 4.936)

3 **Lavoro Offerta**
7 **Affitti Offerte**
8 **Affitti Domande**
9 **Autoveicoli**
10 **Viaggi e Vacanze**
11 **Matrimoniali**
12 **Investigazioni**
13 **Varie**
Euro 2,34(L. 4.534)

4 **Lavoro Domanda**
- [redacted], autisti, fattorini, personale pubblici esercizi, impiegati, personale domestico, baby sitter, lavori vari a giorni/ore, [redacted] sanzioni, formazione a lavoro
Euro 0,62 (L. 1.187)
- tecnici
Euro 1,43 (L. 2.768)
- altre domande
Euro 2,34 (L. 4.530)

Avvisi urgenti, data fissa, o riservati il doppio. Neretti urgenti, data fissa: il quintuplo. Urgentissimi: il triplo.

E' ammessa l'inclusione nel testo di lettere alfabetiche di richiamo in carattere maiuscolo (oltre quella iniziale) e per ognuna di esse sarà corrisposto un supplemento di Euro 2,58 (L. 5573). [redacted] annunci sono pubblicati su «La Stampa». Coloro che desiderano rimanere ignoti ai lettori possono utilizzare il servizio casella aggiungendo al testo dell'avviso la frase: «Scrivere: PubliKompass S.p.A., corso Massimo d'Azeglio 60 - 10126 Torino;». L'importo del nolo casella è di Euro 0,26 (L. 503) per decade oltre un rimborso di Euro 3,10 (L. 6022) per spese di recapito corrispondenza.

Per una corretta stipulata con l'ASCOM TORINO, è possibile ordinare gli annunci presso tutte le sedi Ascom nel territorio di Torino e provincia.

Per uno speciale accordo intervenuto con l'ISTITUTO BANCARIO SAN PAOLO DI TORINO e con la Banca C.R.T. gli avvisi possono essere ordinati presso tutte le Sedi e Dipendenze di tutte queste [redacted] esistenti in Italia.

In forma di offerta di impiego o invito, l'E[redacted] che la legge 9.12.1977 n° 903 vieta discriminazioni sul sesso e l'inserzionista è impegnato a rispettare tale [redacted].

[redacted]

A.A.A. € 5.000,00 firma singola velocissimi, anche bollettini. Finanziamo dipendenti pensionati - pensionati - artigiani. Chiamate! Tel. 011.771 0936. (UIC 7436).

A.A.A. FINANZIAMENTI personali immediati, firma singola, bollettini. Esempio € 5.000,00 rata € 105,00. Diritto contrasto. Prenotato 011.595.85[redacted] Navara [redacted]005 - (UIC 4404).

A.A. FINANZIAMO firma singola, dipendenti privati statali pensionati cooperative anche [redacted] Fiart SpA 011.561.9464 (UIC 28171).

"PRESTIT" immediati a tutti [redacted] telefonici, istruttoria gratuita. Stipulerete direttamente. Serietà (UIC 4395). Tel 011.581.7921.

FINANZIAMENTI immediati rapporto € [redacted] - € 1.000.000,00 tutte categorie, fiduciari, mutui, liquidità aziendale. Svizzera 004191.600.1920. Registro n. 5606804863 Lugano.

[redacted] propone finanziamenti mutui - tutte categorie tassi dal 3,50% [redacted] Da € 5.000,00 a € [redacted] esempio € [redacted] = €359,48 per [redacted]. Firma singola. Tel. 004191.873.5420. UIC1053.

PRESTITI privati [redacted] 5.165,00 - € 51.650,00. Artigiani commercianti dipendenti firma singola bollettini. Tel. 3[redacted] - 02.499.06283. UIC 6890.

SVIZZERA finanziamenti rapidi, tassi agevolati, € 15.000,00 - € 2.000.000,00. Mutui, liquidità, factoring, sfociari. Tel. 004191.640.4490 CH 329.9.009.258.1

[redacted]

NEGOZI E AZIENDE [redacted] / CESSIONI

[redacted] vendesi azienda? Azienda Italia Spa 1.000 richieste [redacted] dati. Pagamento contanti www.azien[redacted].com. Chiamata gratuita 800.898.440.

ACQUISTIAMO conto terzi [redacted] aziende fallimento italiano soci investitori [redacted]. Svizzera. Tel. 004191.682.1920.

A[redacted]STIAMO conto terzi [redacted] industriali, artigianali, commerciali, turistiche, alberghiere immobiliari, aziende agricole, [redacted] Clientela selezionata paga contanti. Tel. 02.295.19014.

NEGOZI E AZIENDE VENDITA / CESSIONE

[redacted] **meccanica sistemi** [redacted]
avviamento ultraventennale
buon fatturato ■ ascesa
Immobile industriale di proprietà
cerca socio anche non operativo
Baldini ■ C. 011.596.771.

BAR su corso zona Crocetta ottimo incasso giornaliero no giochi vendesi con immobile. Tel. 011.585.6288

BAR zona Santa Rita 35 kg caffè settimanali incasso posizione dimensioni interessantissime vendiamo. Tel. [redacted]

[redacted]TRALISSIMO [redacted] Legnaia ristrutturata servizio intimo mq 70 circa cedesi buonuscita. Torino Centro Immobiliare C.D. 011.562.2430.

CORSO STATI UNITI angolare 4 vetrine [redacted] zona commerciale libero subito mq [redacted] circa + magazzino cedesi buonuscita. [redacted] Centro Immobiliare C.D. 011.562.2430.

STELLA 011.447.6280 [redacted]bigliamento zona via Tripoli adatta una persona arredamento nuovo anche cambio attività € 20.658,28.

STELLA 011.447.6280 [redacted]chiere [redacted] zona piazza Castello per tre persone alto giro attività vecchia gestione.

VIA MARIA VITTORIA vicino piazza Vittorio mq 200 locale commerciale con 4 vetrine cedesi buonuscita. Torino Centro Immobiliare C.D. 011.562.2430.

VIA [redacted] piazza Vittorio locale commerciale libero ristrutturato con [redacted] 30 circa cedesi, buonuscita. Torino Centro Immobiliare C.D. 011.562.2430

[redacted]

OPERAI AUTISTI FATTORINI

AZIENDA operante nel settore delle elettropompe ricerca ambosessi diplomato con esperienza. Tel. 011 740.022.

AZIENDA tipolitografica ricerca [redacted] ed ingiovanito legatore volenteroso esperto. Tel. 011.273.4602.

CERCASI elettricisti impiantisti civili e industriali. Ambosessi telefonare [redacted] ufficio 011.205.2471.

DITTA floricoltrice ricerca giardiniere ambosesso specializzato, patente B, buon uso attrezzature manuali e meccaniche. Inserire il giardinaggio. Tel. [redacted]

EDILMONI concessionaria Audi e Volkswagen cerca meccanico esperto da inserire nel proprio organico. Ambosessi telefonare 011.226.9454

SOCIETA' [redacted] immobiliari disponibili a trasferte ed operativi generici. Tel. 011.503.5903.

PERSONALE PUBBLICI ESERCIZI

BAR pasticceria [redacted] cerca ragazza/o barista, [redacted] militassero. Tel [redacted] negozio 011.647.447.

CAMERIERA/E per servizi [redacted], [redacted] - domenica, cercasi [redacted] ristorante pizzeria in San Mauro To[redacted]. Tel. 333.852.7604.

[redacted] baristi, barmaids/men, addetti/e sale/bar - [redacted] di bevande: [redacted] inviare [redacted] fax [redacted]

CERCASI panettieri, pasticceri, cameriere, gastronomi esperti. Sede di lavoro: Torino. Inviare Curriculum fax 02.440 178[redacted].

[redacted] vino (pv centro Torino), nuove aperture ricerca laddetto cucina, 1 aiuto cucina, lavapiatti, 3 addetti sala ambosessi Tel. 011.248.[redacted]

[redacted]

A.A.A. TORO ASSICURAZIONI agenzia di Torino Madonna di Campagna selezione 2 impiegate/i amministrative, massimo 24enni. Per colloquio telefonare 011.229.6553 dalle 9.30 alle 12.00.

A. PROFESSIONE VACANZE selezione ambosessi per navi crociera e primari tour operators anche prime esperienze. Centralino impiegatizio. Tel [redacted]1.952.6126.

[redacted] Servizi max [redacted], ricerchiamo [redacted] azienda Multinazionale. Richiedesi: ottima conoscenza lingua inglese, applicativi Office, istruzione contatti umani. Sono graditi precedenti esperienze acquisite [redacted] gestione clienti / ordini. Inviare dettagliato curriculum vitae: Actis Consulting via Farini 12 - 10129 Torino - fax 011.561.7118.

[redacted] pubblicità ricerca [redacted] acquisizione gestione clienti e parziali inserzioni segretaria, ambosesso. Scrivere: PubliKompass 5420 - 10100 Torino.

Azienda settore [redacted]
addetto/a contabilità analitica
anche prima [redacted] max [redacted]
contratto commerciale.
Sede di lavoro: Feletto Canavese.
Per informazioni tel. 0124.[redacted].

CERCASI impiegato per lavori [redacted], telefono, conoscenza PC. Buona presenza, anche primo impiego età max 23. Ambosessi inviare curriculum a: Bosco, via Servais 126 - 10146 Torino.

[redacted] in elaborazione paghe cercasi per studio di consulenza. Tel. 011.779.2404 - 011.779.2414.

GRANDE MOBILIFICIO CERCA
venditori/trici
gradita esperienza di vendita.
Per informazioni
TEL. 0124.490.588.

LAVORI Minatori [redacted] max 31enni esperti [redacted] - autisti, [redacted] villaggi turistici, [redacted] pochi divertimento, Italia - estero. Corriere impiegatizio. Tel. 011.509.8392 - 010.541.171.

PRIMARIA concessionaria auto cerca impiegata/o per contabilità e commerciale con esperienza settore auto. Scrivere: PubliKompass 8002 - 10100 Torino.

[redacted]

ASSITALIA Agenzia Generale di Torino ricerca nell'ambito della riorganizzazione commerciale della propria struttura ambosessi 25 - 55enni, automuniti, diplomati, cultura medio superiore, predisposizione ai rapporti interpersonali, disponibilità full-time, motivati ad intraprendere la carriera di consulente assicurativo-finanziario, finalizzata alla formazione dei nuovi titolari di agenzia. Precedenti esperienze commerciali costituiscono titolo preferenziale. Offre: corso di formazione gratuito, kasp manuale, portafoglio clienti, provvigioni, incentivi. Il training iniziale sarà supportato da affiancamento e da iniziative di marketing. Gli interessati possono telefonare per appuntamento al [redacted] 011.554.5215 - 011.554.9218 o inviare curriculum vitae a: Ufficio Formazione-Selezione, Ina Assitalia, via Roma 101, 10123 Torino.

AZIENDA distributrice pavimentazioni arredi urbani e complementi per giardino ricerca agenti operanti nel settore per Piemonte, Liguria, Lombardia e Valle d'Aosta. Ambosessi telefonare 0124.510.007.

CERCO sub-agente o collaboratrice/tore assicurativi con conoscenza rami elementari e spiccate doti commerciali. Retribuzione e prospettive di sicuro interesse. Inviare curriculum: PubliKompass 8418 - 10100 Torino.

SOLIDATA società nazionale ricerca 150 persone da [redacted] integrare nella propria struttura. Offresi: corso di formazione gratuito, [redacted] della prima qualifica, carriera. [redacted] Tel. 011.31[redacted]

GROSSA compagnia distributrice valuta candidature per apertura immediata in vari dipartimenti - posizioni manageriali attamente retribuite - massima esperienza richiesta - formazione aziendale € 1.539,00 mensili lordi per coloro che si qualificano. Per richiedere [redacted] telefonare allo 011.984.1012.

IMPORTANTE società telecomunicazioni ricerca ambosessi anche senza esperienza specifica retribuzione garantita già nel primo periodo di formazione. Tel. Numero Verde 800.985.096.

[redacted] A LAVORO

[redacted]AZIONE del Personale con applicativo Osra paghe. Formazione finalizzata occupazione. Tel. 011.561.7855.

AUTOCAD [redacted] formazione finanziata ricupero con segnalazione alle attività di [redacted]. Tel. 011.561.7855.

CONTABILITA' a [redacted] con applicativo Osra. Formazione a seguito [redacted] finalizzata occupazione Tel. 011 561.[redacted]

IL 28 marzo intorno i corsi serali e al sabato per massaggiatori/trici sportivi terapeutici estetici riflessologia plantare. Interessanti opportunità lavoro e termine corso. Istituto Europeo del massaggio e terapie naturali. [redacted] 011.480.343.

SELEZIONIAMO giovani che vogliono essere assunti come [redacted] barman camerieri [redacted] pizzaioli disponibili a frequentare [redacted] formativo a pagamento Tel. 011.480.943.

[redacted] massaggiatore/trice estetico sportivo terapeutico? Corso di tecniche del massaggio. Tel. 011.397.0940

WEB [redacted] formazione finanziata occupazione per [redacted] siti web. Tel. 011.561.7855

[redacted]

[redacted] FATTORINI

[redacted] saldatore con esperienza cerca lavoro Torino e cintura. Tel. [redacted]

FRIGORISTA [redacted], [redacted], [redacted], MAG, TIG. [redacted], ELEC.RIV, Diana. Tel 333.31[redacted].

PERSONALE PUBBLICI ESERCIZI

CUOCO lunga esperienza carne pesce, offresi per lavoro in Torino. Tel. 336.272.1980.

[redacted]

DIPLOMATA esperienza pluriennale lavori ufficio e vendita al pubblico. Buona conoscenza bancaria, inglese e PC offre propria collaborazione part - time o full - time [redacted] Torino [redacted] e prima cintura. Tel. 011.452.8472.

CROMETRA esperienza trentennale, concessionari cantieri edili, [redacted] in proprio, offre collaborazione Tel. 011 600 8512.

[redacted]

TORINO CITTA'

BATTOCCHIO 011[redacted]953 corso Moncalieri signorile mq [redacted] salone cucina 4 camere 4 bagni box giardino

BORGO VECCHIO 011.560.5466 [redacted] Balmamion vendesi appartamento ingresso soggiorno cucinotta 2 camere servizio, ripostiglio cantina.

BORGO VITTORIA appartamenti palazzo d'epoca interamente ristrutturato possibilità di mansarda varie metrature. Tabe.Tabel 011.566.2662.

CENTRO EUROPA via Cimabue signorile piano alto soleggiato appartamento di ingresso salone camera cucina soggiorno bagno giardino [redacted] Tabel 011.359.393.

CENTRO via Garibaldi libero ben tenuto spazioso luminoso 2 camere cucina bagno ristrutturatissimo Gabetti 011.561.0336.

CIT TURIN [redacted] della Vittoria prestigioso libero salone 6 camere cucina 3 bagni. Bignamini 011 434.2377.

CORSO BENEDETTO CROCE doppi ingressi, salone doppio, 2 camere, cucina, 2 bagni, 2 cantina. Volendo divisibile. Gabetti 011.612.9670.

[redacted] prestigioso di 150 mq soleggiato 3 camere cucina servizi altare Tabe.Tabel 011.669.2662.

CORSO MONCALIERI in villa 700 [redacted] verde esclusivo alloggio mansardato soggiorno 2 camere cucina servizi e terrazza Tel. 011.566.9411 - 330.840.230.

[redacted] in piccola palazzina luminoso ampio ingresso salone 2 camere cucina bagno box auto Gabetti 011.242.7331.

CROCETTA stabile via Tommaseo signorile ristrutturato libero 2004 salone camera cucina bagno terrazzo [redacted]. Gabetti 011 561 8338

GABETTI [redacted] occupato via Sant'Antonino piano alto ingresso tre camere livello cucinino servizio ripostiglio [redacted] Vitarelli [redacted]

INVESTITALIA 011.518.4366 collinare Santa Brigida in [redacted] mq di parco elegante villa moderna mq 500 unico piano più piano seminterrato, 3 box.

INVESTITALIA 011.518.4366 corso Orbassano / corso Sebastopoli panoramico alloggio [redacted] da ristrutturare [redacted] 80.000.

[redacted]TITALIA 011.518.4366 via Bogino / via Po in palazzo moderno alloggio mq 147 piano 3° box auto

[redacted]TITALIA 011.518.4366 via [redacted] prossi corso Castelfidardo in palazzo Liberty 2 alloggi contigui mq 107 locali e mq 100 occupati con [redacted] piano 1°

LUCI[redacted] [redacted] 011.436.1365 centro [redacted] rica in splendido palazzo ristrutturato salone, 3 camere, [redacted] bisevizi. Box.

[redacted]A CASTELLO presso alloggio occupato mq 105 circa, 9° piano ascensore in stabile epoca con portineria. GR 011.505.939.

PRECOLLINA Gran Madre esclusivo condominio lussuoso appartamento panoramico 220 mq terrazzi posti auto GdVimmo [redacted] 011 660.4251

PRECOLLINA [redacted] in [redacted] alloggi panoramici sala 2 [redacted] bisevizi box giardino. Bignamini [redacted].434.2377.

[redacted] RITA appartamento [redacted] mq 160 mq grande metrato 3 camere [redacted] bisevizi. TabeTabel 011 669.2662.

SANTA RITA via Benevagienna in stabile signorile appartamento di ingresso salone due camere cucina doppi servizi ampia mansarda. Gabetti 011.320.578

[redacted] VIA in prestigiosa palazzina impresa prenota [redacted] metratura con vista sul parco. Finiamo [redacted] privato. Tel. [redacted] - 347.451.2858.

TESORIERA piazza Rivoli [redacted] prestigiosi piani alti con vista panoramica sul parco impresa prenota. Finiture di pregio. Tel. 011 566.[redacted] - 347.[redacted].285d.

[redacted] **MARTINO** [redacted]anile salone, 4 [redacted], 3 bagni, posti auto, ascensore privato. Gabetti Cimare 011.560.4240

[redacted] libera mini stabile ingresso cucinotta camera bagno terrazzino balcone cantina. GR 011.505.039

VIA VANCHIGLIA in casa d'epoca in [redacted] piano proponiamo ampio appartamento di ingresso, 2 camere, cameretta, cucinino, bagno. Gabetti 011.535.110.

[redacted] MIGLIA [redacted] via Mulazzani signorile ingresso, salone, camera, cucina, 2 servizi. Finemente ristrutturato. Giardino condominiale. Portineria. Gabetti 011.563.3574.

[redacted]

[redacted] TORINESE, [redacted] prestigiosa villa schiera, recentissima, rifiniture di pregio, box, giardino Stadio Audi 011.612.5222.

BALDISSERO villa in costruzione mq [redacted] piani liberi terra - taverna. Box, giardino. [redacted] Vola [redacted]11.436.1385.

COLLEGNO Leumann comodo ai servizi soggiorno 2 camere cucina studio bagno [redacted] parte auto [redacted] Ampia [redacted] re. Gabetti 011.[redacted]

FROSSASCO [redacted] [redacted] in struttura [redacted] terreno mq [redacted] circa GR 0121.353.211 - 011.595.139.

GASSINO (collinare) [redacted] villa mq 350, panoramicissima, accurate finiture, giardino mq 3.000 Studio Audi 011.612.5222.

GRUGLIASCO in palazzina prestigiosa salone living cucina 3 camere bisevizi balconi box doppio termoautonoma. Ottime finiture. Gabetti 011.403.3670

[redacted]NCALIERI borgo San Pietro, via Porchietti: ingresso, due camere, tinello, cucinino, bagno, ripostiglio, soffitta, volendo box. Gabetti 011 642.563.

[redacted] [redacted] SAN PIETRO, via Rossini: ingresso living su giardino, cucinino, camera, bagno, balcone. Parzialmente ristrutturato. Gabetti 011.642.563

MONCALIERI nuovo strada Genova 60 salone cucinotta 2 camere letto bagno grande terrazzo 2 soffitte abbinate Tel. 011.503.313

MONCALIERI [redacted] splendidi appartamenti nuova varia metratura con terrazzi giardini box auto attici. Tabe.Tabel 011 669.2662.

RIVAROSSA CANAVESE in posizione collinare [redacted] unifamiliare mq 150, su 4 piani, terrazzo [redacted] di mq 140. Ottima esposizione. Investimento 011 518.4366.

RIVAROSSA vendiamo anche frazionatamente villa bifamiliare di recente costruzione mq [redacted], giardino [redacted] circa Tel. 011.562.1875.

ROSTA in bifamiliare appartamento di ingresso salottino 2 camere cucina bisevizi mansarda [redacted] doppio cantina. Giardino privato. Gabetti [redacted]

[redacted] centrale, [redacted] piano, [redacted]no, 2 camere, cucina, bagno, camera mansardata, box, termoautonomo. Tel 011.945.6818.

SAUZE D'OULX [redacted] impianti in elegante condominio libero splendido 2 camere cucinino box. Sarim 011.562.8901

VILLARBASSE in splendido parco mq 7000 villa a 2 piani fuori terra [redacted] mansarda, completamente [redacted] 300 [redacted] Volo 011 436 1555

VOLPIANO prezzi via Lombardore vendiamo recente villa di salone, 3 camere, cucinotta bisevizi, taverna, [redacted] tripla. Gabetti 011.800.5261

LIGURIA

ARMA DI TAGGIA centrale e panoramicissimi, 50 mq mare, splendidi appartamenti bifamiliari. Ottime finiture, ampi terrazzi, box. Mutui agevolati. Iper Immobiliare 0184.570.330.

DIANO [redacted]
Capo [redacted] unico limite l'orizzonte del mare. Villa [redacted] indipendente quattro [redacted] dipendenze. Trattativa [redacted] 011.346.228.

(continua)

UNY SPRINT DIRECT

ECCO A VOI IL BELLO DELLA DIRETTA.

È [redacted] UNY [redacted], che [redacted] da [redacted] la [redacted] in connessione diretta con un [redacted] Albacom. UNY Sprint Direct è [redacted] un [redacted], [redacted] che [redacted] che [redacted] no [redacted] le linee [redacted] l'accesso illimitato al [redacted]. [redacted], senza dover [redacted] il [redacted] [redacted] A 20€/mese [redacted] Bello no?

Per ulteriori informazioni sul servizio e sulla copertura territoriale, chiama il tuo consulente [redacted] per telefono [redacted] Telecom Italia e Albacom, oppure [redacted]

UNY Sprint DIRECT

NON PAGHI più il CANONE Telecom Italia e NON [redacted] NUMERO DI TELEFONO.

Sul tuo doppino telefonico 2 LINEE TELEFONICHE + 1 ACCESSO Internet ADSL.

INTERNET ADSL ILLIMITATO con velocità di trasmissione fino a 1 Mbps.

Telefonate LOCALI e NAZIONALI a 1 cent. €/min. (+IVA 20%) più addebito alla risposta di 6,50 cent. [redacted] (+IVA 20%).

195

ALBACOM

Il 2001 è stato un anno di crescita e sviluppo in tutti i settori. Il numero dei soci ha raggiunto quota diciottomila

Eurogroup: oltre 1560 milioni di euro alle imprese

Così il gruppo si conferma leader nazionale nella consulenza finanziaria

TORINO

Con 18 mila aziende associate, 2.004 milioni di euro di affidamenti garantiti, 1.568 milioni di euro di agevolazioni intermediate, Eurogroup si riconferma leader [illegible] nei servizi di consulenza finanziaria alle imprese. Il gruppo si presenta sullo scenario economico piemontese offrendo un'ampia gamma di servizi diversificati: dall'erogazione di garanzie per facilitare l'accesso al credito bancario, alla consulenza finanziaria su incentivi e agevolazioni, dall'assistenza nella certificazione di qualità, al brokeraggio assicurativo, alla promozione del business all'estero. La diversificazione dei servizi garantisce il successo [illegible] Eurogroup e favorisce la capacità [illegible] aggregazione tra le imprese. Offrendo servizi ad alto valore aggiunto il gruppo è riuscito ad associare differenti realtà imprenditoriali in tutto il Piemonte. [illegible] 18 mila aziende che si affidano a Eurogroup per tutte le esigenze legate al credito ordinario e agevolato appartengono per il 41% al commercio, per il 29% all'artigianato, per il 24% all'industria, per il 5% ai servizi e per l'1% all'agricoltura.

Il gruppo agisce con l'attività dei tre soggetti operativi altamente specializzati Eurofidi, Eurocons e Eurocons Broker. Grazie alla capacità [illegible] intervenire per lo sviluppo delle imprese, Eurogroup svolge un ruolo [illegible] sostegno al [illegible] produttivo e imprenditoriale piemontese. Eurogroup, infatti, rappresenta un punto di riferimento per le aziende, perché è capace [illegible] soddisfare le loro esigenze [illegible] sviluppo e investimento. Rivolgendosi ad un solo e unico interlocutore le imprese riescono ad ottenere soluzioni concrete e immediate per risolvere i loro problemi. Eurogroup segue le aziende in ogni momento, sia nelle fasi di sviluppo, sia nei periodi di recessione quando è più sentita la [illegible] necessità di trovare finanziamenti bancari ed ottenere incentivi o agevolazioni. Il punto di forza del gruppo è la capacità di essere fisicamente e personalmente vicino alle aziende: i 210 consulenti, infatti, si spostano su tutto [illegible] territorio regionale per recarsi dall'imprenditore e fornire i servizi di consulenza direttamente in azienda. I professionisti [illegible] Eurogroup, quindi, conoscono veramente il tessuto sociale e produttivo del territorio piemontese perché vivono quotidianamente a contatto con [illegible] realtà delle aziende.

[illegible] 2001 ha rappresentato un anno di crescita record e di forte sviluppo per tutti i settori in cui opera il gruppo. I finanziamenti complessivamente garantiti sono passati da 1.7 miliardi di euro alla fine del 2000 a 2 miliardi [illegible] euro alla fine del 2001. Eurogroup nel 2001 ha aiutato le imprese ad ottenere 370 milioni di euro di incentivi o agevolazioni finanziarie. Nella strategia di diversificazione dei servizi offerti ai soci, inoltre, l'anno scorso è stato creato il Servizio Internazionalizzazione per aiutare le aziende piemontesi a incrementare gli scambi [illegible] ciali all'estero e a realizzare azioni di business [illegible] mercati mondiali. Nel primo [illegible] di vita il Servizio Internazionalizzazione ha consentito di agevolare 14 milioni di euro di investimenti all'estero e ha permesso a 120 aziende piemontesi di finanziare spese di promozione, di partecipare a mostre e fiere per presentare i propri prodotti, di costituire joint-ventures con partner stranieri e di investire in programmi di penetrazione commerciale nei Paesi esteri. Anche il Servizio Qualità ha ottenuto ottimi risultati, assistendo 350 aziende nelle procedure di certificazione ambientale e di qualità. [illegible] 2001, infine, Eurocons Broker ha seguito 2.973 aziende nella gestione del portafoglio assicurativo, con una crescita [illegible] [illegible]% rispetto al 2000. L'anno scorso Eurocons Broker ha gestito premi per un totale di 1.659 migliaia di euro. Oltre ad avere conseguito risultati molto positivi, Eurogroup ha anche rafforzato il radicamento sul territorio regionale, inaugurando nuove sedi ad Asti, Biella, Rivoli e Torino Mirafiori, che si affiancano a quelle già esistenti a Torino, Alessandria, Cuneo e Borgomanero.

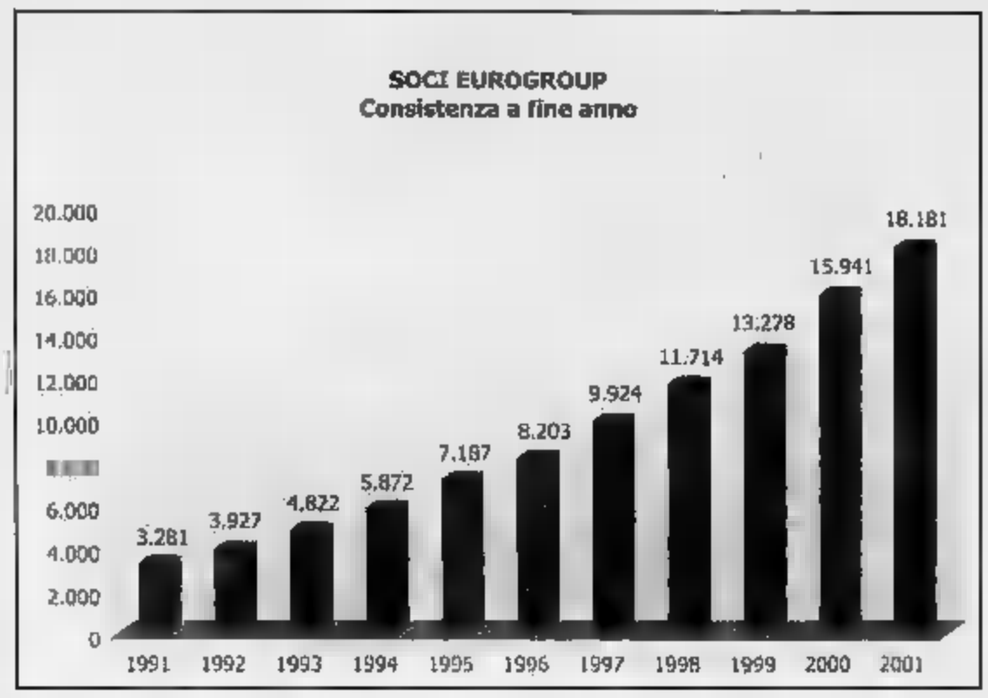

PIÙ FINANZIAMENTI ALLE AZIENDE CON EUROFIDI

L'anno scorso bilancio record per il consorzio Superati i due miliardi di euro di agevolazioni

TORINO

Eurofidi, [illegible] più importante consorzio di garanzia fidi in Italia [illegible] in Europa, continua la [illegible] espansione e nel 2001 ha superato i due miliardi di euro di finanziamenti garantiti, con una crescita del 16 per cento rispetto all'anno precedente. Si tratta di un bilancio estremamente positivo, che conferma la solidità del consorzio [illegible] il rilievo [illegible] primo piano assunto tra le strutture di garanzia fidi che operano sul territorio nazionale ed europeo.

«La crescita nel 2001 è stata rilevante - afferma il presidente di Eurofidi Benedetto Nicotra (foto a fianco) -. In un solo anno oltre 2.200 aziende piemontesi si sono associate a Eurofidi e alla fine del 2001 i soci erano più di 18 mila. Questo significa che le imprese, oggi più che mai, hanno bisogno dei nostri servizi [illegible] in fase di recessione, quando hanno maggiori difficoltà ad ottenere crediti dalle banche, [illegible] in fase [illegible] sviluppo, quando devono realizzare nuovi investimenti».

Per gli imprenditori non trovare gli strumenti finanziari adeguati p[illegible] investire significa precludersi la possibilità di fare crescere la propria azienda. Eurofidi, invece, interviene con la concessione di garanzie per agevolare l'accesso al credito alle aziende piemontesi. Grazie all'intervento del consorzio le aziende finanziano gli investimenti ai migliori tassi del mercato e ampliano la capacità [illegible] credito nei confronti degli istituti bancari.

Nell'anno 2001 Eurofidi ha garantito 682 milioni di [illegible] di finanziamenti, con [illegible] crescita del 16% rispetto al 2000. Il settore che ha utilizzato di più i fidi è stato l'industria (oltre un terzo, pari al 37 per cento), seguito dal commercio (34%), dall'artigianato (22%), dai servizi (6%) e dall'agricoltura per l'un per cento. «Eurofidi interviene anche a sostegno delle imprese appena costituite – conclude il presidente Nicotra -. Il consorzio ha stipulato un accordo con [illegible] Fei, il Fondo Europeo per gli Investimenti, per garantire finanziamenti destinati alla creazione di nuove imprese. Negli ultimi due anni Eurofidi ha finanziato 865 aziende piemontesi in fase [illegible] start-up».

Numerose le imprese piemontesi che hanno ottenuto agevolazioni

Finanziamenti «chiavi in mano»

Eurocons, gli esperti al servizio delle ditte

TORINO

Come ottenere contributi a fondo perduto e finanziamenti a tassi agevolati per finanziare gli investimenti dell'azienda? Dove trovare le informazioni sulle leggi che concedono incentivi e agevolazioni? A chi rivolgersi per presentare le pratiche? Sono queste le domande più frequenti che si pongono le imprese, sempre più disorientate di fronte al complesso e vastissimo panorama di leggi regionali, nazionali e comunitarie. Oggi, infatti, esistono agevolazioni per quasi tutte le tipologie di investimento delle aziende. Il problema è che spesso agli imprenditori manca una conoscenza chiara e precisa sulle opportunità finanziarie di cui la loro azienda può beneficiare o sulle date di apertura di un bando di legge. In molti casi non avere un'informazione puntuale e tempestiva significa presentare la domanda in ritardo, quando i fondi disponibili sono già esauriti.

Eurocons è il consorzio che aiuta le aziende ad ottenere contributi a fondo perduto, incentivi e finanziamenti agevolati. Per rispondere alla sempre più diffusa esigenza di informazione delle piccole e medie imprese, i consulenti di Eurocons forniscono una consulenza altamente specializzata sulle agevolazioni previste da leggi regionali, nazionali e comunitarie. Nei primi otto anni di vita il consorzio ha ottenuto brillanti risultati. Dal 1994 [illegible] 2001, infatti, è passato da 1.800 a 17.600 imprese associate, e da 34 a 370 milioni di [illegible] di agevolazioni intermediate annualmente.

Tutte le risposte per ottenere contributi a tassi agevolati Informazioni sulle leggi sugli incentivi e sui contributi alle aziende a fondo perduto

Grazie all'intervento di Eurocons il sistema economico piemontese ha potuto beneficiare complessivamente di 1.568 milioni di euro di contributi e finanziamenti agevolati. Eurocons ha raggiunto, quindi, una posizione di leadership a livello regionale [illegible] nell'ambito della consulenza finanziaria alle imprese. Il consorzio, che fa parte di Eurogroup, fino ad oggi ha intermediato oltre il 45% di tutte le agevolazioni erogate in Piemonte, con un tasso di [illegible] elevatissimo, pari a più del [illegible] delle domande presentate. Con il [illegible] intervento ha contribuito in modo decisivo alla crescita e allo sviluppo economico delle aziende piemontesi. «Oltre a fornire una consulenza specializzata e qualificata sul credito ordinario e agevolato - spiega il presidente di Eurocons Vittorio Pasteris - i nostri consulenti istruiscono le domande e le presentano all'istituzione competente. Nel 2001 il consorzio [illegible] intermediato 370 milioni di euro di agevolazioni, provenienti per il 42% da normative nazionali, per il 35% da leggi regionali, per il 17% da fondi della Comunità Europea e per il 6% da finanziamenti ordinari».

Come avviene la presentazione di una pratica per ottenere un finanziamento agevolato o un contributo a fondo perduto? Uno dei consulenti di Eurocons prima di tutto incontra l'imprenditore, gli propone l'agevolazione migliore per finanziare gli investimenti, predispone la verifica di fattibilità dell'operazione e prepara [illegible] tutti i documenti necessari. Poi compila il modulo di domanda e la presenta all'organo competente. «La consulenza di Eurocons continua anche dopo la presentazione della pratica - afferma il presidente Vittorio Pasteris -. Il consorzio, infatti, segue l'azienda fino al momento in cui ottiene l'erogazione dell'agevolazione». Il consorzio Eurocons, quindi, assiste le imprese socie con una consulenza qualificata in ogni aspetto, tecnico e legislativo, garantendo la massima probabilità di successo dell'agevolazione: con un servizio che, a pieno titolo, si può definire «chiavi in mano».

AGEVOLAZIONI INTERMEDIATE DIVISE PER LINEA DI INTERVENTO

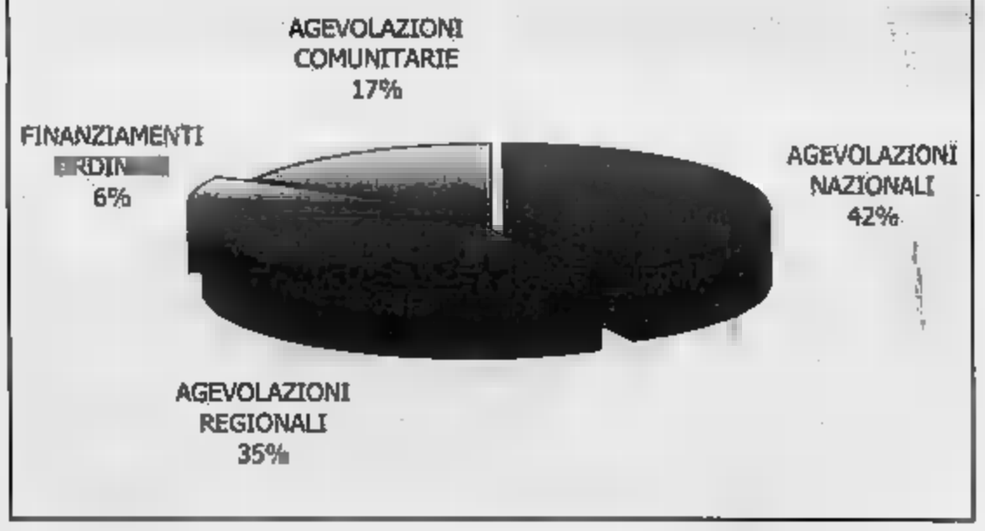

UN GRUPPO CHE SOSTIENE LO SVILUPPO DELLE IMPRESE

Eurogroup

Credito [illegible] consulenza all'impresa

Eurofidi Eurocons Eurobroker

Via Perugia, 56 - 10152 Torino - Tel. 011 24191 - Fax 011 238283 - e-mail: info@eurocons.it - http://www.eurocons.it

Tutta l'Argentina e... vi portiamo anche in Brasile
con volo non stop Roma - San Paolo
Non Stop Roma San Paolo
Lunedì e Sabato
Partenza 22,40 San Paolo 06,30 Buenos Aires 09,20
Non Stop Roma Buenos Aires
AIRBUS A340
Mercoledì - Venerdì - Domenica
Partenza 20,40 Buenos Aires 07,00
Roma - Buenos Aires con tariffe a partire da € 550*
AEROLINEAS ARGENTINAS
Roma 06 482961 - Milano 02 86461407
Torino 011 5624866 - Firenze 055 367109 - Padova 049 8761133 - Bologna 051 6491786 - Genova 010 2474476
Ancona/Porto Recanati 071 7590043 - Napoli 081 5521239 - Palermo 091 6831433
Per informazioni consultate i nostri uffici o la vostra agenzia di fiducia o visitate il nostro sito Web: www.aerolineas.it
Per la pubblicità su: LA STAMPA
PK publikompass
Corso Massimo d'Azeglio, 60 - 10126 TORINO
Tel. 011.666.52.11 - Fax 011.666.53.00
Via Settembrini 28 - 20124 MILANO
Tel. 02.244.24.611 - Fax 02.244.244.90

Mezzi provenienti da ente pubblico.
Poche ore di lavoro
Antonelli F. 801 4x4. Anno: 1989. Piattaforma telescopica Bizzocchi h. 13. Da Euro 18.000
Maginus 160 D15. PT: ql. 40 Anno: da 1982 a 1988. Con gru Pesci da ql. 35 e 40 A partire da Euro 13.000
Gru semovente Manghi 8/10/14 tonn. Anno: 1988 Trattative in sede
Eurocargo 80 E 18 PT:2600. Anno 1995. Con sponda idraulica ql 10 Euro 23.500
Furgone elettrico. Anno: 1996. PT: 350. Autonomia h:12. Euro 7.750
Bremach 45/E 4x4. Anno: 1996. Piattaforma telescopica Uni 12 Trattative in sede
Iveco 115/17 PT: 5900. Anno: 88/90/92. Con sponda idraulica a partire da Euro 8.500
Iveco Daily 35/10 4x4. Anno: 1995. Km: 76.000. Trattative in sede
Maginus 130 D12 4x4. Anno 1988. Con escavatore PT: 3600 A partire da Euro 13.500
Siamo in possesso anche di veicoli leggeri POSSIBILITA' DI LEASING PERSONALIZZATI
Gru Belotti 25 ton. m. 24,50. Con antenna m. 31 fuoristrada - Trattative in sede
Iveco 190/30. Anno: 1991. Autopompa Cacciasanza completa Trattative in sede
Carrelli elevatori di diverse portate diesel/elettrici da Euro 2.350 anche fuoristrada
Iveco 60/11 Turbo Zeta Autotorre m. 10. Kg. 200. Anno: A partire da Euro 10.950
Sirecome 145 S 4x4. PT: 4.100. Anno: 1982. Gru Pesci ql. 35 A partire da Euro 8.522
Man Meccanica F99 4x4 PT: 4.200. Anno: 1981. Gru Fassi ql. 33 A partire da Euro 11.400
ESPOSIZIONE E DEPOSITO VEICOLI PRESSO:
EMILIANAUTO
BOLOGNA • Via De' Carracci, 69/3 ex Mercato Ortofrutticolo • Tel. 051.6382111 - 051.7098411
Tutti i nostri mezzi possono essere visionati anche nel nostro sito Internet: www.eagroup.it - e-mail: info@eagroup.it

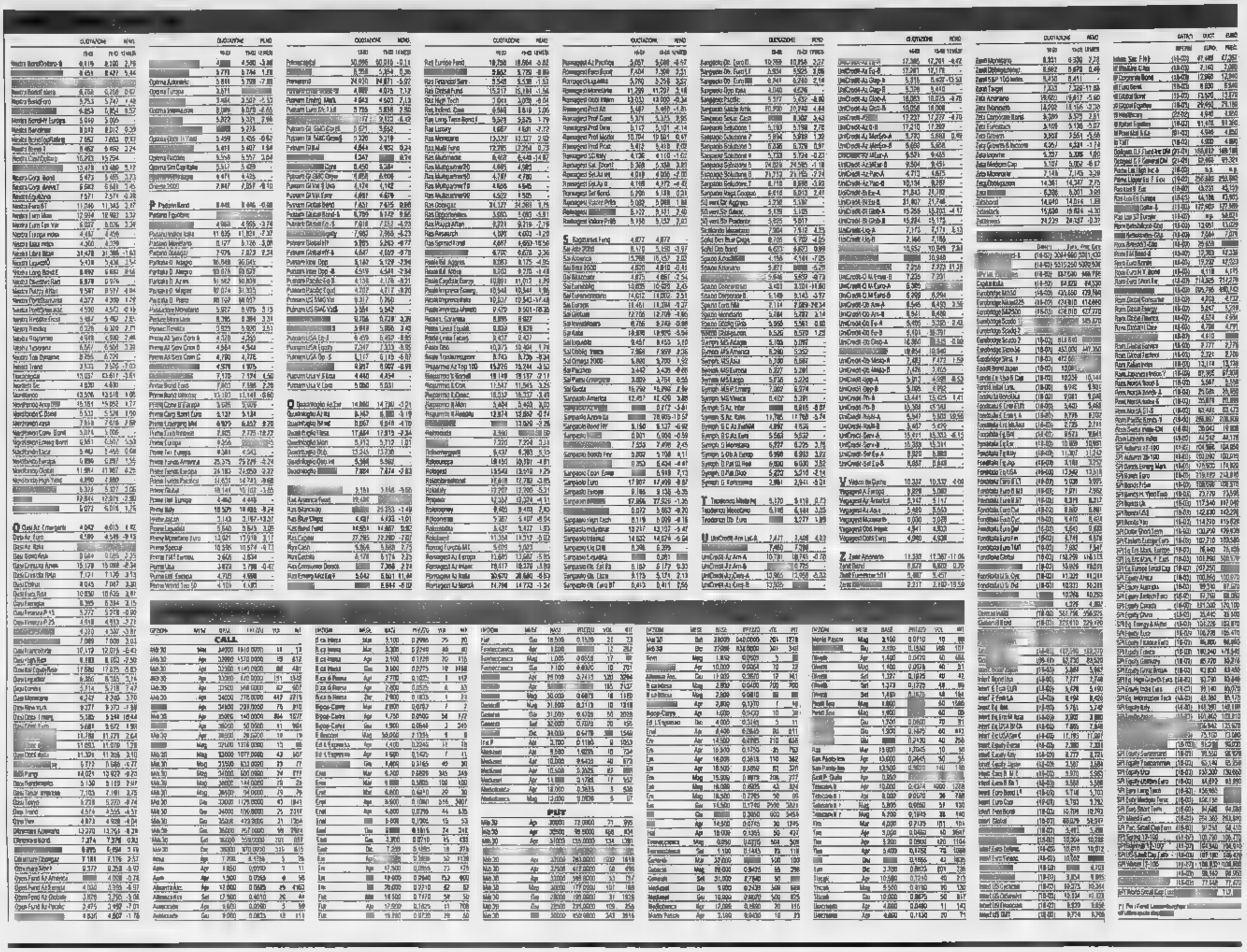

Fondi e SICAV

PIONEER Investments®

Pioneer Investment Management S.A.
S, rue Placida - Luxembourg

Il fondo Multicomparto Pioneer Funds è distribuito da: [illegible] Italiano, Banca CRT, Cariverona Banca, Carifvg, Cassamarca, CR Trieste Banca, Banque Monegasque de G[illegible], [illegible] S.p.A.

VALORI IN EURO AL 18/03/2002

COMPARTI MONETARI	Cl. E	Cl. F	Cl. U
Pioneer Funds - Euro Short-Term	5,31	5,3	5,31
Pioneer Funds - International Short-Term	6,08	6,08	6,1
Pioneer Funds - U. S. Dollar Short-Term	5,84	5,84	5,84
COMPARTI OBBLIGAZIONARI			
Pioneer Funds - Euro Bond	5,36	5,35	5,35
Pioneer Funds - International Bond	6,16	6,14	6,14
Pioneer Funds - Euro Corporate Bond	5,14	5,11	5,12
Pioneer Funds - U.S. High Yield Corporate Bond	5,96	5,92	5,91
Pioneer Funds - Emerging Markets Bond	6,56	6,45	6,49
COMPARTI AZIONA[illegible]			
Pioneer Funds - Italian Equity	6,99	6,94	6,97
Pioneer Funds - French Equity	13,88	13,81	13,86
Pioneer Funds - Core European Equity	[illegible]	6,62	6,63
Pioneer Funds - Euroland Equity	4,14	4,12	4,14
Pioneer Funds - Top European Players	4,78	4,72	4,72
Pioneer Funds - European Research	4,09	4,05	4,06
Pioneer Funds - European Small Companies	6,11	6,05	6,06
Pioneer Funds - Eastern European Equity	6,73	6,61	6,67
COMPARTI AZIONARI AMERICANI			
P[illegible] Funds - U. [illegible] Research	5,51	5,46	5,45
Pioneer Funds - America	5,56	5,52	5,53
Pioneer Funds - U.S. Value	5,58	5,53	5,56
Pioneer Funds - U.S. Growth	5,13	5,1	5,11
Pioneer Funds - U.S. [illegible] Cap Value	5,91	5,87	5,91
Pioneer Funds - U.S. Small Companies	6,12	6,07	6,11
COMPARTI AZIONARI INTERNAZIONALI			
Pioneer Funds - Global Equity	5,37	5,34	5,34
Pioneer Funds - Global Emerging[illegible] & Europe	4,51	4,49	4,51
Pioneer Funds - Japanese Equity	2,78	2,77	2,77
Pioneer Funds - Pacific [illegible] Japan) Equity	4,37	4,33	4,36
Pioneer Funds - Greater China Equity	6,6	6,51	6,52
Pioneer Funds - Emerging Markets Equity	3,79	3,78	3,78
COMPARTI AZIONARI GLOBALI SETTORIALI			
Pioneer Funds - Global Financials	4,69	4,66	4,68
Pioneer Funds - Global Healthcare	4,63	4,58	4,63
Pioneer Funds - Global Technology	2,1	2,09	2,11
Pioneer Funds - Global Telecoms	2,44	2,43	2,43
Pioneer Funds - Global Consumers	5,67	5,64	5,66
Pioneer Funds - Global Energy	5,16	5,14	5,15
Pioneer Funds - Global Industrials	5,96	5,93	6,94
COMPARTI A PROFILO			
Pioneer Funds - Pioneer Mix 1	5,67	5,65	-
Pioneer Funds - Pioneer Mix 2	5,38	5,35	-
Pioneer Funds - Pioneer Mix 3	4,99	4,98	-
Pioneer Funds - Pioneer Mix 4	4,7	4,68	-
Pioneer Funds - Pioneer Mix 5	4,41	4,39	-

TIKEHAU'S FUND, SICAV
[illegible]
Gestore/Int.: ARCA SGR S.p.A.
Banca Depositaria: [illegible]
Valore in EUR al 18/3/2002

International Corporate Bond	EUR	10,56
International Equity	EUR	22,48
Italian Equity	EUR	11,88
Euro Fixed Income	EUR	6,98
Balanced Portfolio	EUR	7,24
Euro Equity Value	EUR	6,91
Euro Equity Growth	EUR	6,87
Euro Balanced Risk Controlled	EUR	9,54
Convertible	EUR	10,91
Moderate	EUR	5,49
Optimal	EUR	6,37
Aggressive	EUR	5,74

atm
[illegible] DI GARA

1. AMMINISTRAZIONE AGGIUDICATRICE: Azienda Torinese Mobilità SpA - Corso F. Turati 19/6 - 10128 Torino.
2. PROCEDURA DI AGGIUDICAZIONE: Pubblico incanto ai sensi dell'art. 21 della Legge 11/02/1994 n. 109 e successive modifiche.
3. DATA DI AGGIUDICAZIONE DELL'APPALTO: 05/03/2002.
4. CRITERI DI AGGIUDICAZIONE DELL'APPALTO: Massimo ribasso percentuale sull'elenco prezzi posto a base di gara, salvo esclusione di eventuali offerte anomale, ai sensi e con le modalità di cui all'art. 21 comma 1 lett. a) della Legge 11/02/1994 n. 109 e successive modifiche.
5. NUMERO DI OFFERTE RICEVUTE: 12.
6. AGGIUDICATARIO: IMPRESA AGF Srl - Corso Vigevano 58 - 10155 Torino (TO).
7. CARATTERISTICHE GENERALI DELL'OPERA: Appalto ATM N. 5/2002 - Comprensorio Garibaldi - locale frenatomto - Realizzazione tettoie di copertura aree di ingresso ed uscita automezzi ed apertura nuovo accesso pedonale.
8. PREZZO PAGATO: Euro 89.865,45 + IVA, così suddiviso:
   - Euro 87.982,68 + IVA, quale corrispettivo a misura per lavori già al netto del ribasso d'asta offerto;
   - Euro 918,87 + IVA, quale corrispettivo per l'attuazione dei piani di sicurezza non soggetto a ribasso d'asta.
9. OFFERTA CUI E' STATO AGGIUDICATO L'APPALTO: Ribasso del 17,137%.
10. SUBAPPALTO: Ammesso nei limiti del 30% dell'importo di aggiudicazione per i lavori relativi alle forniture metalliche e intonacature per le opere edili.

IL RESPONSABILE DEL PROCEDIMENTO (Geom. Natalino Ghellar)

IL DIRETTORE SERVIZIO LAVORI (Ing. [illegible] Filiberti)

TRIBUNALE CIVILE E PENALE DI TORINO
Sezione Fallimenti
Fallimento n. 295/85 di Sammartino Carmelenda
Giudice Fallimentare: Dott. Massimo Vitiello
Curatore: Rag. Felice Lupia
Errata Corrige
Si rende noto che nella pubblicità della vendita tenuta per il 5/4/2002 alle ore 9.30 la descrizione del lotto 1 deve intendersi così sostituita: "...complessivi di mq. 7.512, di cui alla cosiddetta mansarda mq. 142 [illegible] 2bis".
IL CANCELLIERE (Dott. Carmelina Fiore)

PROVINCIA DI TORINO
Errata Corrige
In relazione al bando pubblicato in data 18/03/2002 sul quotidiano "La Stampa" a pagina 31, si segnala che le candidature di cui al punto E) Commissione Regionale per la Tutela e la Valorizzazione dei Beni Culturali ed Ambientali Sede di Torino - n. 1 componenti dovranno pervenire entro le ore 16.[illegible] giorno 16/04/2002, presso il Servizio Partecipazioni della Provincia - via Maria Vittoria 12 - Torino - tel. 011.861/2368-2352.

atm
ESTRATTO BANDO DI GARA
L'Azienda Torinese Mobilità SpA (ATM) - C.so F. Turati 19/6 - Torino bandisce la seguente asta pubblica ai sensi d[illegible] (lettera c) del R.D. 23/05/1924, n. 827:
- APPALTO ATM N. 14/2002:
Fornitura e posa in opera "chiavi in mano" di n. 1 impianto centralizzato di aspirazione polveri e loglie con separazione e invio sabbia nel silos di stoccaggio per Stabilimento [illegible] Venaria.
Termine per la p[illegible]tazione delle offerte: 17/04/2002 - ore 12.00 [illegible] le modalità del bando[illegible].
Il relativo bando, completo di allegati, è pubblicato all'Albo Pretorio del Comune di Torino ed all'Albo aziendale ATM, può [illegible] ritirato presso Segreteria Generale ATM - C.so F. Turati 19/6 - Torino - tel. 011/57641 ed è disponibile al Sito Internet www.atm.torino.it.
Informazioni: Contratti e Appalti ATM - tel. 0115764392 (centralino 011/57641).
IL DIRETTORE STABILIMENTO VENARIA (Ing. Giulio Bugnone)

NOTIZIE dalle AZIENDE

Con Euronics Finanziamento [illegible] zero

[illegible] operazione promozionale firmata Euronics.
Dal 16 febbraio fino al 31 marzo 2002, tutti i titolari [illegible] Carta Euronics possono usufruire del "finanziamento a tasso zero" sull'acquisto di uno o più prodotti per un importo minimo totale di 200 Euro che verrà pagato con 12 comode rate.
In questa operazione sono coinvolti tutti i punti vendita Euronics e i negozi affiliati Euronics Point: il che significa che sull'intero territorio nazionale ci [illegible] circa 700 punti vendita in cui è possibile non solo aprire una Carta Euronics (qualora ancora non sia stato fatto) ma anche approfittare di tutte [illegible] operazioni legate a questo pratico strumento [illegible] pagamento.
Per reclamizzare l'iniziativa "finanziamento a [illegible] zero", il gruppo Euronics ha pianificato un'intensa campagna pubblicitaria [illegible] si articola su stampa e radio.
Per quanto riguarda [illegible] stampa dal 23 febbraio all'8 marzo sono state pianificate ben 110 uscite sui maggiori quotidiani nazionali e regionali.
Alla stampa quotidiana, il piano media di Euronics affianca la radio. Dal 24 febbraio al 16 marzo sia su Radio Rai che sui principali network privati verranno trasmessi comunicati della durata di 15".
Insomma proprio tutti saranno informati di questa interessante operazione e, quindi, avranno la possibilità di pagare in 12 comode rate anche quegli acquisti che sino ad ieri potevano considerarsi proibitivi.
E per non lasciarsi sfuggire neppure quei consumatori che leggono poco i giornali, non ascoltano la radio, ma visitano i punti vendita Euronics, il Gruppo, a sostegno dell'iniziativa, ha realizzato moltissimo materiale promozionale per i negozi: si va dal segnaprezzo al totalr, dai cartelli da banco alla semplice locandina.

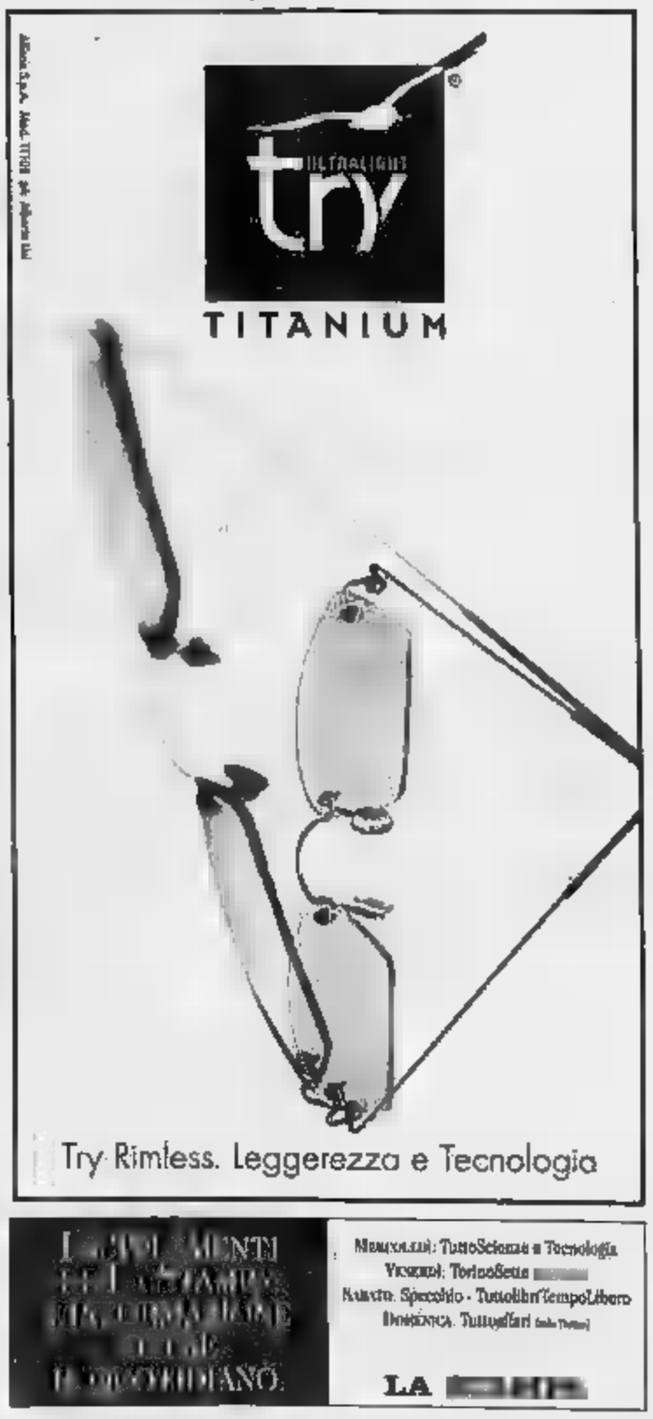

Per [illegible] pubblicità su: LA STAMPA | PK publikompass
Corso [illegible]assimo d'Azeglio, 60 - 10126 TORINO - Tel. 011.668.52.11 - Fax 011.665.53.00
Via Carducci, 29 - 20123 MILANO - Tel. 02.244.24.611 - Fax 02.244.244.90

LA STAMPA

CULTURA E SPETTACOLI

PAGINA 27 MERCOLEDÌ 20 2002

Madonna canta per 007

Sarà Madonna (foto) a comporre e cantare la canzone guida del nuovo film di James Bond, *La morte può aspettare*, protagonisti Pierce Brosnan e Halle Berry (già vista e candidata all'Oscar per *Monster's Ball*), distribuito a partire dal 22 novembre 2002. In coincidenza con il 40° anniversario della serie di 007.

ICEBERG

ALLA Casa Bianca malumore per lo scarso rilievo dato dalla stampa europea all'aumento deciso da Bush per gli aiuti ai paesi poveri. E' la strada giusta, in tanti negli Usa si oppongono: ma perché tacere quando finalmente si parte?

Morta Giuliana Nenni

Giuliana Nenni, figlia del leader storico del psi, è morta a 90 anni. La salma sarà cremata, senza riti religiosi, e le ceneri verranno tumulate nel cimitero del Verano accanto al padre. Domani, alle ore 16, nell'ex Hotel Bologna in via Santa Chiara a Roma, Giuseppe Tamburrano la ricorderà con una cerimonia pubblica.

ISRAELIANO, INSEGNA STORIA MILITARE, È IL PIÙ GRANDE MISOGINO DEL MONDO: LE SUE TESI PROVOCATORIE SFIDANO «I TABÙ DELL'OCCIDENTE»

Il generale che fa GUERRA alle DONNE

Più deboli dell'uomo, lavorano meno, spendono di più: l'intera società è organizzata per proteggerle. E se vanno in battaglia creano solo grane

Maurizio Molinari
inviato a GERUSALEMME

UN insolito miscuglio di attestati militari e libri sulle donne distingue il piccolo studio quadrato di Martin van Creveld, 56 anni, olandese di nascita ed israeliano per scelta da oltre trent'anni. Docente di Storia militare all'Università di Gerusalemme ed esperto di strategia di fama internazionale van Creveld dalla sua casa di Mevasseret Zion, guida una solitaria battaglia contro il suo nemico giurato: le donne. E' uno dei pochi temi che in queste settimane riesce a distogliere Israele assediata dal terrorismo dei kamikaze palestinesi. Con alle spalle i diplomi ricevuti a Quantico, in Virginia, dalla Scuola del Corpo dei Marines e sulla scrivania una bandiera del Sol Levante dipinta a mano, van Creveld svela i motivi della crociata contro le donne illustrando il contenuto del prossimo libro (uscirà in francese) dal titolo chiaro e provocatorio: *Il Sesso Privilegiato*.

Professore come è stato ad essere definito il nemico pubblico del sesso femminile?

«Sono il più grande maschilista di Israele. Le mie tesi danno fastidio perché sfidano tabù radicati in tutto l'Occidente. Hanno provato ad accusarmi di molestie sessuali, a spiarmi con microfoni durante le mie lezioni. Ma non hanno trovato niente, solo le mie idee».

Perché un esperto di strategia militare come lei ha dichiarato guerra alle donne?

«Sono uno studioso di Storia militare dall'inizio degli anni Settanta. E' una materia che ha poco a che fare con le donne: Clausewitz nelle 863 pagine della sua "bibbia" non le menziona mai. Dieci anni fa iniziai a interrogarmi su questo. Mi chiesi come era possibile discutere della guerra senza tener presente metà dell'umanità».

Che rapporto c'è fra le donne e la guerra?

«Le donne non hanno mai avuto un ruolo nelle guerre: dopo secoli di assenza dagli eserciti, negli ultimi decenni le italiane o le americane hanno cominciato ad arruolarsi. Solo quando si passa dalla guerra convenzionale alla guerriglia, sia nel caso della Seconda Guerra Mondiale che delle kamikaze palestinesi, il loro numero cresce sensibilmente. Per la guerra le donne non esistono. Nessuno nella tradizione militare si è mai posto tali domande, io l'ho fatto. Ho iniziato a studiare, fare ricerche, ho scritto *Uomini e Donne in Guerra*. La risposta all'assenza delle donne dalla guerra mi è venuta dallo studio del rapporto fra sessi, di cui parlerà il mio libro, *Il sesso privilegiato*».

Perché considera le donne il sesso privilegiato?

«Le donne sono più deboli nel fisico e nella capacità di competere, al contrario di quanto afferma la propaganda femminista, l'intero meccanismo della nostra società è un tentativo di compensarle per la loro debolezza: se dovessero cimentarsi con gli uomini infatti soccomberebbero e l'umanità avrebbe fine».

Teoria a parte, può fare degli esempi concreti di privilegi femminili nella società?

«Gli esempi sono infiniti. Tanto per cominciare dalle donne si esige meno che dagli uomini. Lo stesso comportamento che porta alla punizione per un bimbo risulta, diventa abbraccio di consolazione per una bambina. Il divorzio è una forma di protezione per le donne perché geneticamente una lei può avere solo un numero limitato di figli lui può avere molti figli da più donne. Sul lavoro la musica non cambia: dall'inizio della Storia l'uomo ha lavorato più duramente e intensamente delle donne per il motivo che se si richiedono al donna i ritmi di un uomo va incontro ad un collasso. Poiché le donne non lavorano quanto gli uomini, l'intera società può essere letta come un sistema di trasferimento di risorse dagli uomini alle donne. Il novanta per cento di quanto accumulato dagli uomini viene speso dalle donne, basta guardarsi in casa per averne prova. Altro esempio, la beneficenza: se guardiamo la Storia dei Paesi come l'Italia e la Francia ci accorgiamo che è sempre stato più facile per le donne anziché per gli uomini ricevere della beneficenza. Specialmente se chiedono di elemosina con i figli. Lo stesso è vero per lo Stato Sociale dei nostri tempi: gli uomini pagano le tasse le donne ricevono i benefici. Per natura le donne sono il sesso debole dunque l'intera storia dell'umanità è un tentativo di compensarle. Le donne hanno sempre ricevuto più aiuti economici degli uomini perché altrimenti sarebbero morte di fame e l'umanità sarebbe scomparsa. Le donne sono trattate con favore anche dalla giustizia: per un reato simile l'uomo riceve una pena maggiore della donna, ad ogni stadio del processo giudiziario gli uomini sono penalizzati. Il numero delle donne in prigione è inferiore a quello degli uomini non perché commettono meno reati ma perché ricevono pene più lievi».

Torniamo al rapporto con la guerra. Perché Clausewitz ignorò le donne?

«Clausewitz riteneva la guerra un'arte razionale e dunque non c'è spazio per le donne, che sono emotive ed intuitive».

Ma madri, figlie e mogli pagano comunque un prezzo alto quando si entra in guerra...

«Una singola donna che aspetta a casa il marito, o che bada ai suoi figli è più importante in guerra di mille segretarie in uniforme. Le donne sono molto importanti nelle guerre ma non combatteranno mai come gli uomini».

Se fosse una donna non si sentirebbe umiliato dalle sue teorie?

«Sì ma non sono una donna, dunque la questione non mi tocca. In guerra gli uomini muoiono per far vivere le donne. A volte mi piacerebbe avvenisse il contrario. Se fossero andate in Afghanistan sarebbero tutte. L'unico Paese nella Storia che ha imposto la coscrizione per le donne è Israele ma neanche qui combattono, creano solo grane».

A questo punto non resta che chiederle perché le donne vivono più a lungo...

«I medici dicono che è a causa degli estrogeni ma fino a due secoli fa gli uomini morivano di più. Non sono gli estrogeni ma la civilizzazione ad aver modificato l'equilibrio. Il cambiamento è iniziato con la rivoluzione industriale quando gli uomini hanno cominciato a fare i lavori pesanti all'aperto. E' stato un fenomeno progressivo. In Europa l'ultimo Paese dove la vita delle donne ha superato quella degli uomini è stato l'Irlanda, nel 1850, in Paesi come India e Egitto il sorpasso è avvenuto negli ultimi 50 anni. Oggi restano dieci Paesi dove gli uomini vivono anni di più e si tratta di posti molto poveri come il Bangladesh».

Il fatto che le donne siano il sesso privilegiato è una cosa buona?

«Sono un uomo dunque credo sia una cosa buona, se fosse al contrario mi sentirei colpevole, mi vergognerei davvero molto».

L'intervista è finita, il professore più maschilista d'Israele non fa a tempo ad alzarsi che arriva la sua seconda moglie a dargli manforte, con una rivista della mutua in mano: «Vedete mettono in copertina la salute della donna, non certo i problemi della prostata...».

Libri

Dio non è morto ma sta poco bene

Giorgio Calcagno

«IL secolo XXI sarà religioso o non sarà», aveva scritto Malraux, spirito tutt'altro che bigotto, negli anni più bui del '900. E da questa frase parte il filosofo cattolico Vittorio Possenti, per una indagine sulla religione e le sue prospettive, che Mondadori pubblica sotto il titolo *Il monoteismo*. Malraux non pensava, veramente, che quel «religioso» sarebbe finito nei nuovi fondamentalismi, nelle loro guerre, e nella «New Age», con le sue approssimazioni. Possenti, in tempi non diversi, recupera il vaticinio dello scrittore francese, salvandolo sulle non previste derive. E alla domanda se il nostro secolo sarà religioso o non sarà, sembra non avere dubbi: non è. «Finite le pseudoreligioni politiche» (leggi, il comunismo), «il famigerato assunto della "morte di Dio" retrocede nel passato». Per oltre un secolo il pensiero moderno ha cercato di confinare il religioso all'interno delle coscienze; di farlo sparire dalla società. Senza riuscirci. Oggi, mentre il processo di secolarizzazione è giunto al capolinea, assisteremmo a «un ritorno delle grandi religioni mondiali nella vita civile e pubblica». E riaffiora contro l'«atelismo debole», il bisogno di aggrapparsi a verità certe.

Ma le cose stanno proprio così? Andiamo avanti nella lettura del libro, dove intervengono filosofi, teologi, uomini di scienza, e non siamo più tanto sicuri. Quel «ritorno alla vita pubblica», che riporta il confronto fra l'uomo e Dio dalla chiesa alla piazza rischia anche di riportarlo dall'umiltà della preghiera alla superbia del potere. La presunzione di essere i soli depositari del vero finisce per tradursi in sopraffazione dell'altro. Mentre la verità, ci ammonisce Bruno Forte, teologo di punta, è nella «povertà di chi ascolta», non nel «possesso di chi vede».

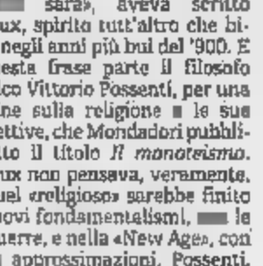

Il monoteismo

Il monoteismo
a cura di Vittorio Possenti
Mondadori
pagine 259, € 16,80

E poi, è vero che siamo di fronte a una rinascita religiosa? Lo stesso cardinale Ratzinger si mantiene cauto, almeno per l'Europa: dove «l'opposizione più forte al cristianesimo viene dalla filosofia postcristiana». Più pessimista, l'antropologo René Girard constata che oggi «assistiamo a una vera e propria espulsione del religioso, ormai messo al bando da tutte le manifestazioni capaci di coinvolgere la società nel suo insieme». Ahimè, per lo studioso francese, che ricorda come la Chiesa sia rimasta l'unico baluardo a difendere l'uomo contro certe aberrazioni dello scientismo moderno.

Paradossalmente, il solo a dare che la religione avrà sempre un futuro è - da agnostico - Norberto Bobbio. «L'esperienza religiosa nasce dalle sofferenze dell'uomo che nessun progresso tecnico potrà mai eliminare». Bobbio parla da laico e con fermezza laica risponde alle domande dell'autore cattolico. Ma Vittorio Possenti, in coda alle risposte ricevute un anno fa dal suo interlocutore, appone un codicillo, in cui racconta una visita successiva al filosofo, dopo la morte della moglie. E registra alcune frasi del maestro, che dalla solitudine in cui si è arroccato ricorda la sua indimenticabile compagna. «Attraverso Valeria ho capito che cosa è la morte, è che cosa è l'amore», «Lei è presente, è qui nel mio petto. Continua ad amarmi». Le ultime parole sono decisive, danno senso a tutto il libro. «Ho imparato che l'amore è più forte della morte».

IRONIA, RIVOLUZIONE, NO-GLOBAL: IL LEADER DEL GRUPPO RACCONTA IL SUO VIAGGIO IN MESSICO TRA GLI ZAPATISTI DEL SUBCOMANDANTE

99 Posse, scudo umano per Marcos

Gabriele Ferraris

LA cultura pop ha bisogno di Miti. Segnatamente, di quelli dell'altrove, meglio se eroici e commoventi. Vezzo dell'Eterno Romanticismo, da Lord Byron a Manu Chao. E i musicisti pop - in fondo eterni romantici - avvertono l'esigenza più di qualsiasi altra categoria d'artisti pop. Negli Anni Venti trovarono l'India, e il Maharashi. In tempi recenti, abbiamo assistito a pellegrinaggi di maschi femmine e cantanti a Cuba prima, e al Chiapas, sulle tracce degli ultimi resistenti. Fatte salve le coscienze personali, autorizza scetticismi il rilievo dato da appositi uffici stampa ai viaggi rivoluzionari di tanti onesti lavoratori della canzonetta.

Però Zulù è un'altra storia. La 99 Posse è - crediamo, vogliamo credere - un'altra storia. Se non altro perché la 99 Posse, nata in un centro sociale napoletano, è stata, e resta, un collettivo politico, prima che un gruppo musicale di prolungato e non irrilevante successo, ottenuto persino senza ricorrere ai consueti patteggiamenti con lo showbiz.

Perciò, se la 99 Posse va in Chiapas, tra gli zapatisti del subcomandante Marcos, ci va con lo stesso spirito delle Tute Bianche, dei Casarini, dei rifondaroli e dei no-global; con la stessa fede rivoluzionaria e gli stessi dubbi dalla ragione. E se Luca «Zulù» Persico, voce e anima della 99 Posse, detta al magnetofono il suo diario di viaggio in Chiapas, quel diario può diventare un libro che non è il solito libro della rockstar con pruriti terzomondisti, ma una testimonianza sul Movimento dall'interno del Movimento.

Cartoline zapatiste è il titolo del libro edito da Feltrinelli; e lì ha curato un altro eroe della controcultura Anni Novanta, «Gomma», già agitatore agli albori della Rete e oggi webmaster alla stessa Feltrinelli. Percorsi.

Un percorso è pure quello raccontato da Zulù: dai palchi dei centri sociali alla Marcia per la dignidad indigena» che l'anno scorso portò gli indios del subcomandante Marcos a Città del Messico, a rivendicare i propri diritti di fronte al Parlamento. C'era un problema, nella marcia: per evidenti ragioni politiche, Marcos doveva mostrarsi; ma se si mostrava, il rischio di venire impiombato era altissimo. Poiché la presenza di stranieri, talora, inibisce i governi tendenzialmente inclini a pratiche sbrigative, duecento italiani - tra cui appunto i musicisti della 99 Posse - si unirono, insieme con i rappresentanti dei movimenti antagonisti di molti altri paesi, alla marcia.

Cartoline zapatiste racconta quella marcia. Da un punto di vista speciale. Non tanto perché Zulù stava sotto il palco di Marcos; ma perché mentre facevano gli scudi umani al subcomandante gli italiani trovavano modo e tempo di spiegarsi reciprocamente le affinità e i disaccordi tra Tute Bianche e Rifondazione, centri sociali e cani sciolti; e di scazzarsi anche con i compagni zapatisti per futili motivi, per poi ritrovarsi molti dagli ideali comuni.

Luca «Zulù» Persico

Le pagine di Cartoline zapatiste saltano fuori personaggi ben noti alle cronache del Movimento, ma inediti nella loro umanità, lontani dalle isterie delle cronache. Leggetevi il ritratto di don Vitaliano, il prete no-global rimosso dalla sua parrocchia di Sant'Angelo a Scala per presunte posizioni «contrarie alla dignità della Chiesa»: beh, se soltanto la metà di quel che Zulù riferisce fosse vero, il provvedimento delle autorità ecclesiastiche apparirebbe quantomeno stravagante.

Ma *Cartoline zapatiste* lo scrittore-militante è l'attitudine del rapper a sa raccontare senza mai abbassare lo scudo dell'ironia, ad esempio ricostruendo con divertita minuzia la quotidiana battaglia per una doccia. La Grandezza del Momento non impedisce infatti, ai volontari italiani, di porsi il problema del vitto e dell'alloggio, e soprattutto della ricerca di bagni decenti: perché la rivoluzione si può fare anche lavandosi, e magari viene pure meglio.

LA STAMPA Quotidiano fondato nel 1867

Direttore responsabile Marcello Sorgi
Condirettore Gianni Riotta
Vicedirettori Vittorio Sabadin, Carlo Rognoni
Redattori capo centrali Roberto Bellato, Luca Ubaldeschi
Capo della redazione romana Federico Geremicca
Capo della redazione milanese Francesco Manacorda
Art director Cynthia Sgarallino

EDITRICE LA STAMPA SPA
Presidente Giovanni Agnelli
Amministratore delegato Alberto Nicolello
Direttore generale Dotta
Amministratori Francesco Paolo Mattioli, Luca Cordero di Montezemolo, Marcello Sorgi

REDAZIONE, AMMINISTRAZIONE E TIPOGRAFIA: via Marenco 32, 10126 Torino, tel. 011/6568111
STAMPA IN FACSIMILE: La Stampa, via G. Bruno 66, Torino; Nuova SAIMI spa, via della Cisterna 11, Milano; Sole 24 Ore spa, via Carlo Perrier 1/B, Roma; L'Unione Sarda spa, viale Elmas, Cagliari; VTS spa, Quinta Strada 35, Catania; G.S.Q. spa, via Strada Statale 8, Erbusco (Bs); Nord Color, 1521 Rue du Calvet, Boncourt (Fr)

© 2002 Editrice La Stampa S.p.A. Reg. Trib. di Torino n. 26 14/5/1948
Certificato n. 4509 del 28/11/2001
La tiratura di martedì 19 marzo 2002 è stata di 504.861 copie

FIEG

PERCHÉ I CINGALESI FUGGONO DALL'ISOLA SENZA PACE

SOS SRI LANKA

Claudio Gorlier

CHI si ricordava dello Sri Lanka, l'antica Ceylon dei tempi dell'Impero britannico, o non i turisti e gli amanti del tè? Adesso il suo nome balza nelle cronache come uno dei punti di partenza delle sgangherate imbarcazioni gremite di infelici profughi che arrivano sino alle nostre coste, o naufragano prima di raggiungerle.

Indipendente dal [illegible], questa grande isola posta nell'Oceano Indiano davanti alle coste sud-orientali dell'India, in realtà aveva fatto notizia, ben poco clamorosa, alla fine di febbraio, quando, grazie ai buoni uffici della Norvegia, era stato firmato un cessate il fuoco, in vigore dai primi di marzo, tra il governo legale e i ribelli secessionisti Tamil, di etnia indiana, che occupano il Nord del paese. L'accordo, siglato dal primo ministro Ranil Wickremesinghe e dal capo delle cosiddette Tigri del Tamil, Velupillai Prabhakaran, dovrebbe preparare il terreno a trattative di pace per porre fine a una sanguinosa guerra civile che dura da ben diciotto anni e ha fatto almeno 60 mila vittime, spesso civili.

Alcuni anni or sono mi recai a Colombo, la capitale, per partecipare a un congresso internazionale, che si svolse in un'atmosfera spettrale, perché dieci giorni prima i Tamil avevano fatto esplodere un'autobomba nel piazzale di fronte all'edificio in cui si tenevano i lavori. Il *Lo spettro di Anil* (edito da Garzanti) si intitola l'inquietante romanzo di Michael Ondaatje, il grande scrittore canadese autore di *Il paziente inglese*, nato e cresciuto in Sri Lanka, cingalese con ascendenti olandesi. In esso si fondono vicende sconvolgenti e paesaggio ricco di memorie storiche e religiose. Rimangono [illegible] monumenti di rara suggestione, tra i quali imponenti statue di Buddha simili a quelle distrutte in Afghanistan dai Taleban.

Rajiv Gandhi pagò con la vita il [illegible] di mediare tra le due parti, inviando una forza di interposizione indiana, ucciso da [illegible] terrorista Tamil perché giudicato traditore della causa. Va sottolineato che il governo dello Sri Lanka, dominato sin dall'Indipendenza da una dinastia con forti interessi economici e fondiari attraverso lo United National Party, insistette a lungo su una strategia della repressione. Ora lo Unp si è diviso il potere con il People's Alliance, affermandosi nelle ultime elezioni, con il virtuale sostegno del piccolo [illegible] agguerrito partito comunista, e ciò spiega l'ammorbidimento, oltre, s'intende, all'assurdità di una guerra che non conosce né vincitori né vinti.

Migliaia di sventurati cingalesi, intanto, si affidano agli scafisti per fuggire. Il cessate il fuoco «è una lunga strada verso una soluzione politica, e non sarà facile», ha ammesso Jan Petersen, primo ministro della Norvegia, che si impegna a monitorarne l'attuazione alla testa di una missione internazionale. Ma proprio in questi giorni gli Stati Uniti, che ne fanno parte, hanno denunciato il tentativo dei Tamil di sabotarlo. Purtroppo, lo Sri Lanka continuerà a fare notizia.

LA SCONFITTA DELL'ESQUIERDA IN PORTOGALLO

NON FIORI MA BUSTARELLE

Piero de Garzarolli

MANCA soltanto un giorno al ritorno della primavera ma i garofani non fioriscono più in Portogallo. Al di là della facile metafora c'è da chiedersi quali siano le ragioni che hanno trascinato alla sconfitta, nelle elezioni politiche di domenica scorsa, la sinistra lusitana erede storica della rivoluzione del 25 aprile 1974. La prima lettura dei risultati parla chiaro: i socialisti di Lisbona possono imputare solo a se stessi la perdita del potere dopo sei anni e mezzo di governo. Anzi, a dar retta alle critiche, di malgoverno. Tanti tentennamenti e poco decisionismo quasi che, come ha scritto *El País*, «avessero paura di reggere le sorti del Paese».

E pensare che erano partiti con il piede giusto all'inizio dell'ultima legislatura, forti soprattutto della fiumana di sovvenzioni strappate alle casse della Comunità europea (oltre 56 miliardi di euro). Una bonanza dilapidata con provvedimenti di facciata, di scarsa presa per il rilancio dell'economia, incapace di creare nuovi posti di lavoro ed attirare ulteriori investimenti dall'estero nonostante il basso costo della manodopera. Poi ci ha messo la zampino la comparsa più o meno palese di funzionari corrotti, troppo inclini alla bustarella vista l'atavica lentezza dell'apparato giudiziario, soffocato da oltre un milione di cause in corso, una ogni dieci abitanti.

Pagella seminata di insufficienze aggravate dal passo falso compiuto dall'allora primo ministro Antonio Guterres. Battuto alle amministrative del 16 dicembre dal centrodestra socialdemocratico, si era dimesso di botto, senza [illegible] attendere la proclamazione dei risultati, lanciando un chiaro segnale urbi et orbi: me ne vado perché non intravedo speranze di rivincita. Un gesto della spugna che ha finito per condizionare pesantemente il successore Eduardo Ferro Rodrigues, corso ai ripari [illegible] una proposta politica rivelatasi suicida. Quel rinverdimento dell'alleanza con i vetero-comunisti, ultimo baluardo ortodosso nell'Europa occidentale, nel disegno di un improponibile «fronte popolare» assieme al gruppuscolo dei no global.

Tanti errori tattici dunque subito recisi dai filoconservatori e dai loro elettori che adesso esultano per il cambio della guardia, convinti forse di poter seguire il modello di successo gogò istaurato in Spagna da José Maria Aznar. La débâcle della *sinistra* non è ferma qui in quanto trascina nella polvere anche il [illegible] dell'ex presidente socialista Mario Soares, il volto nuovo del Portogallo postsalazarista. Già anni fa mi aveva confessato [illegible] tristezza: «I miei compagni ormai non mi ascoltano, si ritengono a torto dei superuomini. La pagheranno cara». Mai profezia fu più esatta.

GLI APPELLI DEGLI INTELLETTUALI, LE POLEMICHE SUL REGIME, L'ARTICOLO 18 E GLI ITALIANI ALL'ESTERO

Dilettantismo non fascismo

Gian Enrico Rusconi

IN questi giorni molti intellettuali hanno firmato manifesti, provocati soprattutto dall'esasperazione dello scontro sociale attorno all'art. 18 dello Statuto dei lavoratori. Questi documenti, fortemente polemici contro l'attuale linea di governo, contengono - nello loro sinteticità - diagnosi catastrofiche della situazione politica, con esasperazioni verbali che alcuni degli stessi firmatari hanno sempre sottoposto a critica. Critica tempestiva, pubblica, esplicita, anche [illegible] questo giornale, contro atteggiamenti apocalittici, che sconfinano nel grottesco con effetti controproducenti. E questa critica non ha mancato di irritare gli *indignati* anti-berlusconiani per antonomasia.

Queste firme [illegible] indicano un ripensamento? [illegible] cedimento al ricatto sentimentale dello schieramento di campo? Una contraddizione? No. C'è il tempo e lo spazio dello sdegno semplificatorio e c'è il tempo e lo spazio dell'analisi più articolata. Il guaio è che questi ritmi non sono determinati dalla riflessione intellettuale ma dalla iniziativa politica. E quando questa si configura con la grossolanità mostrata dal governo nelle ultime settimane, l'intellettuale è costretto a rispondere [illegible] stesso registro. «Demagogia, e [illegible] specie più estrema e ripugnante», rimprovera Galli della Loggia dal *Corriere della Sera*. Ma non mi risulta che Galli abbia prestato altrettanta attenzione ai dibattiti e agli argomenti anti-demagogici che si sono sviluppati anche sulla *Stampa* settimane or sono.

Torniamo all'ultimo fattore di esasperazione sociale e politica di queste [illegible]: alla minacciata soppressione o modifica unilaterale dell'art.18. È evidente che questa operazione ha un carattere innanzitutto simbolico - ma proprio per questo altamente politico. Dal momento che non si riesce a capire il nesso diretto tra l'articolo incriminato e il problema dell'occupazione e della flessibilità del mercato del lavoro, quello che si sta configurando non è affatto un contrasto tra «governo» e «parti sociali», [illegible] uno scontro politico puro. Non è chiaro [illegible] quella del governo è un'operazione maldestra o una strategia intenzionalmente mirata a indebolire l'unica forza sociale considerata ostile (candidamente Berlusconi confessa di capire l'opposizione della Cgil comunista ma non quella degli altri sindacati).

Se l'obiettivo è quello di contrapporre «la maggioranza parlamentare» alla «piazza», di far valere la legalità parlamentare contro la più complessa costruzione [illegible] consenso democratico (emblematicamente rappresentata dalla «concertazione»), allora il pericolo di uno shock senza adeguate garanzie per la nostra democrazia non è [illegible] invenzione di chi considera intoccabile lo status quo. O di chi sostiene acriticamente tutte le posizioni sindacali.

Certo, tutto ciò non è fascismo, [illegible] e autoritarismo in versione mediatica, non è l'annuncio di «un colpo di Stato di un venditore di mortadelle che ora vuole cambiare la Costituzione». Ma queste brutte espressioni sono speculari alle ossessioni anticomuniste che risuonano a destra e che molti «liberali» hanno consapevolmente solleticato in tutti questi anni.

Tutto ciò è deprimente: ma intanto siamo di fronte ad una sfida alla costruzione del consenso nella nostra democrazia e all'equilibrio tra le sue componenti interne che finora bene o male ha funzionato. Non è affatto chiaro quale sia esattamente il modello liberale/liberista che si vuol mettere al suo posto. Convengo che parlare di «scelta di civiltà» suona demagogico, fuori misura ma - ripeto - è la replica alla demagogia anticomunista di questi anni.

Personalmente temo qualcosa che ha un nome meno enfatico ma più pericoloso: il dilettantismo. Il dilettantismo di un governo con un ministro del lavoro e un ministro della giustizia leghisti. Con un interim degli esteri che segnala [illegible] modo imbarazzante l'assenza [illegible] una linea coerente sulla questione dell'Europa, lasciato (anch'essa) alle retoriche.

È paradossale che l'unico fattore di dinamismo, anche aggressivo, del governo provenga dai ministri leghisti (lavoro, giustizia, per tacere [illegible] diritto di [illegible] di Bossi su tutto; dalla politica familiare all'immigrazione). Il leghismo, tollerato per calcolo opportunistico [illegible] moderati al governo, è l'anima profonda del nuovo populismo. Sta creando varianti originali della «dittatura della maggioranza», sequestra e deforma i discorsi sul «deficit di democrazia» dell'Unione, fa scempio dei concetti di «popolo» e «sovranità». È un lavoro da guastatori che consente alla destra nostrana, che [illegible] è mai stata autenticamente liberale, di ammodernare i suoi vetusti concetti politici per mettersi il vestito buono dell'Europa.

Ma di tutto questo gli intellettuali *liberali* non sembrano darsi pensiero.

Manifestazione in difesa dell'art. 18

Parigi val bene una comica

Alberto Arbasino

SI sa da almeno cinque secoli che i vicini stranieri più portinai e pettegoli si divertono soprattutto con gli italiani litigiosi e guitti. Li amano grotteschi, li applaudono petulanti, adorano che si tirino lazzi e oggetti in testa, e calci nel dietro. Una efficace raffigurazione adorna la *Storia del teatro moderno e contemporaneo* di Einaudi: i comici italiani cercano di infilarsi spade e serviziali nel sedere, a ritmo [illegible] balletto, per il divertimento del pubblico francese.

E d'altronde, fin dai tempi di Sordi e Totò, e fino ad oggi, le platee italiane di Natale apprezzano soprattutto le cazzate e le gaffes e i casini combinati da vecchi e giovani stronzi italiani preferibilmente a Parigi e a Londra. Come nel caso della mozzarella o della pizza, non c'è reciprocità, però. Neanche negli anni più controversi di Pétain o Goering o Breznev o Thatcher si sono mai viste dalle nostre parti - ma neanche nella libera New York, [illegible] all'Avana liberata - altrettante esibizioni o performances di inglesi, francesi, tedeschi, russi, a proposito dei loro rispettivi governi [illegible] paesi. Né d'altra parte le nostre troupes si esibiscono in sedi tipo Strasburgo o Bruxelles, dove si discute [illegible] parmigiano [illegible] mortadella in maniera noiosa, [illegible] senza alcuna ricaduta di [illegible] gine per chi vi elabora sopra grullerie [illegible] buffonate in tarda età. I «numeri» sono i gags che possono portare notorietà e reddito, [illegible] già i calcoli delle commissioni economiche europee. E nella «new economy» che crea ricchezze e capitali dal niente, possono ricavare profitti sia Andreotti che fa pubblicità al gorgonzola, sia gli alti circoli internazionali che [illegible] rapporti riservati lo classificavano appunto tra i formaggi tipici.

Ora, nella tradizione italiana più antica, le beghe non si affrontano e risolvono in casa, ma preferibilmente scendendo [illegible] strada e strillando «troia!» alla moglie, davanti a capannelli felici. «Right or wrong, my country», è sempre stata considerata un'ubbia inglese, mentre per il lancio di merda contro il proprio paese occorre come base un altro paese fondamentalmente analogo. E l'asse fra Italia e Francia funziona da secoli malgrado i fascismi e le guerre. (Mentre pare improbabile fra qualunque altra coppia di paesi europei o asiatici).

Quando mancano motivazioni governative o politiche, si sfruttano per lo più le incomprensioni pecorecce fra camerieri, turisti, puttane, fischi per fiaschi. E gli storici, con gli antropologi, hanno sempre constatato che si tratta di corsi e ricorsi e costanti cicliche, nella breve come nella lunga durata, come negli episodi evenemenziali.

Oggi, con la «new economy», [illegible] getto [illegible] merda ben gestito contro l'Italia può garantire la formazione di un capitaletto con investimenti zero, soprattutto sulla «piazza» di Parigi. In piazze come Francoforte o Zurigo o la City o Wall Street, assai meno: là bisogna investire capitali, con forti margini di rischio. Ed è inutile fare vignette o sarcasmi con l'odore dei soldi e quegli altri odori. Altro, oggidì, [illegible] «Parigi val bene una messa». Per passare all'incasso (pubblicità gratuita, copyright sul gesto, ecc.), ogni giorno gli esperti ci mostrano con la pratica che «Parigi val bene un gatto».

Lo calcolano infatti i gestori di patrimoni e di immagini, gli agenti e rappresentanti, gli impresari, i contabili.

LETTERE

Reti in vendita • La dura vita dei detenuti • La tradizionale strage di Pasqua

LA RISPOSTA di O.d.B.

Se un giorno vi diranno

STIMATISSIMO OdB, ne aspettavano 300 al Palavobis, ne sono arrivati 40.000, entusiasti, pronti [illegible] lottare per ideali che sembravano sopiti. Un solo problema ma grande come una casa: pochissimi i giovani. E pensare che sono proprio loro i «beneficiari» di una trappola infernale in cui i nostri padri e i nostri nonni sono già caduti 60-70 anni or sono. A) Vi diranno che per difendere la democrazia sono costretti a togliere o modificare o sospendere alcuni diritti costituzionali. B) Vi diranno di offrirvi un mare di opportunità in cui le uniche visibili però saranno le loro. C) Vi diranno che potrete godere del massimo [illegible] informazione [illegible] loro informazione. D) Vi relegheranno dietro un computer e vi diranno di giocare, e loro i profitti a voi il divertimento di essere le [illegible] dattilografe salariate del 3000. E) Metteranno al centro della vostra esistenza il denaro, voi lo rincorrerete loro lo prenderanno. F) Passerete di agenzia in agenzia offrendo [illegible] vostre «flessibilità» e la chiameranno lavoro. G) Vi convinceranno che la guerra in talune circostanze è morale, che i cattivi vanno puniti perché voi siete i buoni. H) Vi costruiranno una «giustizia» inflessibile con i poveracci (noi) e magnanima con i potenti e vi convinceranno che la giustizia non deve essere «politica». Vi faranno respirare un'aria cancerogena in nome del progresso e del benessere. Se vi accorgerete che questo mondo non vi sta bene e protesterete allora diranno che siete terroristi. Ma a quel punto quanti di voi se ne saranno accorti? E quanti saranno disposti a lottare? E si potrà ancora protestare?

Ugo Giovine, T[illegible]

GENTILE corrispondente, io credo che protestare e lottare contro la prepotenza e l'ingiustizia siano attività naturali della persona umana, e che nessuno potrà mai soffocarle. L'importante è non autocensurarsi.

Oreste del Buono

La privatizzazione della [illegible]

La proposta del Presidente [illegible] Senato di privatizzare una rete della RAI e di venderne contemporaneamente una di Mediaset perché possa nascere in Italia un «terzo polo» televisivo che articoli di più il sistema e che renda più facile la soluzione del conflitto di interessi, [illegible] non è estemporanea - e, data l'autorevolezza del proponente, non pare esserlo - dovrebbe avere già ottenuto un certo consenso di massima, anche se il Presidente Pera, nella bella intervista che il direttore del *Corriere della Sera* gli ha fatto, ha aggiunto: «Quando parlo di privatizzare la RAI mi voltano le spalle tutti, maggioranza, opposizione e sindacati». Poiché il prof. Pera [illegible] è [illegible] da avanzare una proposta del genere se proprio fosse convinto che cadrà nel vuoto, può darsi che, alla vigilia dell'esame da parte del Senato del provvedimento approvato dalla Camera sul «conflitto», egli abbia avuto sentore che ad evitare una crescente tensione nel paese, preoccupante per tutti, possa formarsi sulla sua proposta [illegible] maggioranza trasversale.

[illegible] non basta dichiararsi disposti a privatizzare per riuscirci. I problemi sono più di uno e molto concreti. Per esempio: 1) Quale rete della RAI privatizzare? 2) A quali condizioni si dovrà vendere? 3) Chi acquisterà le due reti? La rete della RAI privatizzabile non dovrebbe essere [illegible] Uno che è storicamente emblematica [illegible] del Servizio pubblico. Quindi dovrebbe toccare alla Due. Ma vendere non è facile, come qualcuno può credere perché chi compra pretenderà [illegible] farlo a scatola vuota, o quasi, decimando il suo personale per rendere la rete redditizia, cosa che aprirebbe una pesante vertenza sindacale.

Infine, non può essere indifferente chi sarà l'eventuale acquirente. Il «caso Colaninno» è stato istruttivo a questo proposito, e dal punto di vista finanziario e da quello politico. Perché la proposta del presidente del Senato non [illegible] limiti perciò ad [illegible] soltanto un auspicio sarà opportuno corredarla di qualche particolare a proposito dei tre problemi indicati per darle quella concretezza che impedirà alle forze politiche di tergiversare.

Ma forse il problema della privatizzazione non può essere risolto a sé stante, [illegible] soltanto nel quadro di un'organica riforma [illegible] del nostro sistema televisivo che si ispiri alle nuove esigenze tecnologiche e finanziarie, in modo che le eventuali privatizzazioni non diventino delle amputazioni.

Jader Jacobelli

Drammi [illegible] carcere

La drammatica vicenda di Cogne ed Anna Maria Franzoni Lorenzi ancora non libera, cominciano ad avere un involontario merito: svelano e ci fanno intravedere più da vicino alcune delle tante assurdità delle carceri italiane finora sconosciute «alla gente». Infatti, a parte il dramma personale di chi viene «murato vivo», spesso senza che vi siano esigenze di «sicurezza sociale» (e anche quando sarebbero assai più intelligenti e valide tante altre «misure alternative»), è noto che in quei luoghi vivono tante persone in condizioni di spazio, igiene, promiscuità e disperazione spesso inimmaginabili ed incivili, oltretutto esasperate da assurdi e arbitrari vincoli e regolamenti. Un solo esempio: modalità, giorni e orari di visita dall'esterno. Amici, parenti e familiari distanti anche centinaia [illegible] chilometri possono vedere i loro cari «ristretti» in carcere per pochi minuti ed in giorni lavorativi, con disagi spaventosi specialmente per i più poveri, come sempre. Sarà bene guardare più a fondo questa brutta realtà nel buon interesse di tutta la società italiana, che non vuole finanziare con le tasse luoghi di disperazione e inasprimento umano, nonché vere scuole di delinquenza [illegible] sono oggi le carceri. Uno Stato giustiziere-carcerario dimostra paura anziché forza...

Marzia Canitto Prosperi
Roma

Il crollo dell'Islam

Sulle navi degli immigrati che arrivano senza sosta sulle nostre coste se ne sentono di tutti i colori. Manca una sola lettura del fenomeno. Come all'indomani della caduta del regime albanese tutti cercavano di fuggire [illegible] quella sorta di inferno dantesco per il [illegible] fatto che lì si stava male, massima prova del fallimento dell'ideologia comunista, così oggi si fugge dai paesi islamici per il semplice fatto che anche lì si vive male. E si vive male perché la legge sociale che governa quei paesi islamici, tutta scritta nel Corano, è una legge antiumana, che crea società nelle quali regna il terrore anziché l'amore, la vendetta anziché il perdono, la sottomissione anziché la libertà. È questa l'unica verità. Rimane una speranza: alla fine degli anni ottanta la fuga dai paesi socialcomunisti avvenne in contemporanea con la rovina di quei regimi, forse anche il regime dell'Islam sta rovinando e gli islamici, non sopportandolo più, fuggono e cercano rifugio in società superiori.

James Rosner

Una realtà crudele

Si rivive ogni anno in questa data un'atmosfera che sa di rinascita, di primavera, di gioia. Un momento che per noi cristiani è sinonimo di pace. Un momento che spesso si confonde con il «banchetto», con l'agnello in tavola. Il cibarsi con l'agnello pare quasi un atto «buono», una tradizione [illegible] l'uovo pasquale.

La realtà però è estremamente crudele: 3 milioni di agnelli e capretti vengono barbaramente uccisi a pochi giorni di vita, 3 milioni di esseri viventi fatti nascere per essere sgozzati qualche giorno dopo. Chissà forse l'agnello, appena nasce, crede davvero che la sua vita [illegible] solo di pochi giorni, per poi essere oggetto di una delle più crudeli ipocrisie umane. Forse finge quando con il suo belare cerca disperatamente la madre, o forse non soffre quando viene sgozzato; è lo sgomento: quando conosce come unica sensazione dei suoi giorni il terrore [illegible] sangue e della sua vita finita appena cominciata. Sono ogni anno 3 milioni; un orrendo massacro di giovani vite perché noi possiamo festeggiarci. Credo sia uno degli aspetti più barbari e incivili del nostro vivere da benpensanti. Proviamo [illegible] quest'anno a sostituire questa carneficina con un pasto senza sangue, [illegible] carne, senza sofferenza. La Pasqua sarà davvero un atto di gioia!

Giovanni Tironi, Arese (Mi)

REDAZIONE AMMINISTRAZIONE TIPOGRAFIA
[illegible] Torino, via Marenco 32, tel. 011/6568111, fax 011/655306. Roma, via Sardegna 50, tel. 06/47641, fax 06/4882395-06/484885. Milano, piazza Cavour 2, tel. 02/762101, fax 02/76009[illegible]
[illegible]
10121 Torino, via Roma 80, tel. 011/56381, fax [illegible] Italia e esteri (c.c.p. 950109) consegna dov. progr. anno € 167. Estero € 349,64. Arretrati: un [illegible] arretrato costa il doppio dell'attuale prezzo di testata. Una La Stampa (Data 6849/80) published daily in Turin Italy. $ Usa 600 yearly. Periodicals postage paid at L.I.C. New [illegible] and address mailing office. Send address changes to La Stampa c/o spedizioni per l'Est snc - 3302 48th avenue - L.I.C. NY 11101-2421.

[illegible]
Abbonamento annuale a giorni: € 167 (€ 0,54 a copia).
Per notizie circa l'abbonamento inviare la richiesta tramite Fax al numero 011 3627910; tramite Posta indirizzando a: La Stampa, via Roma 80, 10121 Torino; per telefono: 011 563581; indicando: Cognome, Nome, Indirizzo, Cap, Telefono. Forme di pagamento: conto corrente postale 950108; bonifico bancario sul conto n. 13001 dell'Istituto Bancario S. Paolo di Torino; Carta di Credito telefonando al n. verde 800-221883; direttamente presso gli sportelli del Salone La Stampa, via Roma [illegible] Torino.
PER INFORMAZIONI: [illegible] tel. 011 56361 fax 011 3627910. E-mail: abbonamenti@lastampa.it

CONCESSIONARIA PUBBLICITA' Pubblikompass Spa. Direzione: Milano 20123 via G. Carducci 29, tel. 02/24424.611, fax [illegible] 24424.490. Torino 10126 corso Massimo d'Azeglio 60, tel. 011 [illegible], fax 01[illegible]. Bari via Amendola 166/5, tel. 080 5483111. Bologna via Parmeggiani 8, tel. [illegible]. Padova via Metastasi 4, tel. 049 8754717. Catania corso Sicilia 37/43, tel. 095 7306311. Firenze via Don Minzoni 46, tel. 055 361193. Genova via D'Annunzio 2/29 - 2° piano, tel. 010 532703, fax 010 [illegible]. Palermo via Catania 19, tel. 091 [illegible], fax [illegible] 6301660. Napoli via A. Depretis 31, tel. 081 4201411.

LE LETTERE VANNO INVIATE A:
LA STAMPA
VIA MARENCO 32,
10126 TORINO
FAX:
011-6568924
E-MAIL:
lettere@lastampa.it

LEZIONE SULLA POLITICA MONDIALE DELL'EX SEGRETARIO DI STATO AMERICANO, INVITATO ALLE CONFERENZE DI PALAZZO GIUSTINIANI

Henry Kissinger: una questione morale fra Europa e America

La strategia statunitense esprime la cultura d'una nazione d'emigranti sempre orgogliosa della superiorità dei suoi valori, libertà e democrazia

Henry Kissinger, segretario di Stato americano ed consigliere di Nixon per la sicurezza. A sinistra il presidente George W. Bush

Emanuele

ROMA

«QUAND'ERO un giovane professore, ricorda Henry Kissinger, incontrai il presidente Truman e gli chiesi di che cosa andasse particolarmente fiero. "Del fatto che, dopo la sconfitta, i nostri nemici sono stati riportati come pari nella comunità delle nazioni", ». È molto più aneddoto, il ricordo personale il quale l'ex segretario di Stato e Premio Nobel per la pace apre la «lezione» Palazzo Giustiniani, ospite dal presidente del Senato Marcello Pera al ciclo di conferenze sulle globalizzazione che ha già accolto il senatore Giovanni Agnelli e che vedrà presto il presidente ceco Vaclav Havel e quello brasiliano Fernando Cardoso.

L'incontro casuale di tanti anni fa anticipa e riassume - al meglio - il destino culturale e politico di un protagonista del secondo dopoguerra: nella biografia del giovane emigrato tedesco destinato diventare uno dei massimi artefici della moderna geopolitica, la risposta dell'allora presidente americano coniuga storia e sentimenti, visioni strategiche ed emozioni personali. E sembra condensare il legame non sempre facile, spesso tormentato e per niente scontato fra Europa e Stati Uniti arrivato oggi bivio, dopo l'euforica solidarietà successiva agli attentati dell'11 settembre: al limite di conflittualità che le possibile estensione della guerra all'Iraq potrebbe infiammare, questa sponda dell'Atlantico.

Che accadrà dunque, professor Kissinger, nei rapporti fra un'Europa che sessant'anni dalla fine della guerra teme un incendio planetario il Paese leader d'Occidente che per la prima volta nella sua esistenza è stato colpito sul proprio territorio e al cuore, devastato nelle proprie certezze e nella propria sicurezza? Il legame storico e ideale fra gli Stati Uniti e l'Europa sarà vittima dell'unilateralismo americano? «Quando ci sono di mezzo questi sicurezza nazionale, un Paese può agire anche i suoi alleati d'accordo: non si può accettare che un Paese ponga a un altro un veto sulla propria esistenza», è la diagnosi di un uomo per il quale storia politica qualcosa molto simile un meticciato culturale, che tiene a dichiarare di «non parlare a nome dell'amministrazione Bush», quando sottolinea che «fra i Paesi del cosiddetto "asse male", sull'Iraq non ci sono discussioni mentre sull'Iran la Corea del Nord possono esserci delle differenze». quando sostiene che armi di distruzione di massa usate contro di noi, potremmo usare armi nucleari anche se chi ci attacca facesse impiego».

> Quando ci sono questioni di sicurezza nazionale, un paese può agire anche se i suoi alleati non sono d'accordo: non si può accettare che un paese ponga a un altro un veto sulla propria esistenza

Il problema, in realtà, va al là della «contingenza del momento», per quanto gravi possano le conseguenze. E' più profondo perchè mette a confronto due della storia e delle rispettive vocazioni: «È una convinzione tipicamente americana che nella nostra storia esiste un atteggiamento ambivalente fra tendenza missionaria e tendenza all'isolazionismo», la sintesi con la quale Kissinger disegna il destino e le tensioni di «un Paese di emigranti che è sempre sostenuto da solo o che è sempre stato della superiorità dei suoi valori». Secondo lo studioso di Metternich, il giudizio europeo sulla reazione americana non può prescindere dunque dal «problema morale», affiorato in tutta la emergenza dopo l'11 settembre: gli Stati Uniti, avverte Henry Kissinger, cercano superare il pericolo soltanto problema pratico. Il Paese cresciuto nella consapevolezza che soltanto la condivisione e l'espansione dei suoi valori fondanti - la democrazia e la libertà - garantiscono la pace, vuole risolvere il problema alla radice. «Sradicarlo», dopo una crisi che per la prima volta nella storia americana è stata innescata da un nemico imprevedibile e volatile, «impegnato a produrre soltanto sofferenza e caos».

> Se armi di distruzione di venissero usate contro di noi potremmo ricorrere ad armi nucleari anche chi ci attacca non ne facesse impiego

C'è un segno in più - in questa comune avventura di cultura e storia che gli eventi più recenti caricano di inquietudine e attesa - ed è il marchio guerra, lo stesso che spinse l'ex cancelliere Kohl a fare dell'unificazione europea la «guida d'indirizzo» della politica: «La mia generazione, ricorda Kissinger, è cresciuta nell'ideale delle relazioni atlantiche. Durante la guerra ho fatto il soldato in Europa, anche in Italia, e ho assistito alla ricostruzione dei Paesi devastati: ho sperimentato in prima persona la nostra partnership». All'indomani un conflitto che le generazioni di oggi non hanno conosciuto e alle volte sembrano nemmeno ricordare, Europa e America sapevano di avere un destino condiviso. Sessant'anni dopo, agli uomini al potere su entrambe le sponde dell'Atlantico manca una guerra combattuta, manca una ricostruzione: «Le nuove generazioni hanno aggregato perlopiù il consenso intorno a problemi di politica interna». Parlarsi, in queste condizioni, diventa più difficile. «se entrambe le parti rivisitassero queste loro relazioni sarebbe disastroso», avverte Kissinger: «I nostri destini continuano a legati».

> È una convinzione tipicamente americana che nella nostra storia esista un atteggiamento ambivalente fra tendenza missionaria e tendenza all'isolazionismo

LA MATERIA INCONTRA LA FORMA

€ 76,00
Movimento al quarzo, cinturino in pelle

€ 78,00

€ 78,00

€ 78,00

Movimento al quarzo, cassa e bracciale in acciaio, chiusura di sicurezza, WR

ECO-DRIVE ACTION

GARANZIA 3 ANNI

CITIZEN®
Il tempo d'ora in poi

L'ATTORE ERA SEPARATO DA RAFFAELLA BARACCHI ■ VIVEVA CON LUISA VIGLIETTI. SGARBI: TUTELARE I SUOI QUADRI

Carmelo Bene, lotta per l'eredità

L'ex moglie fa apporre i sigilli a casa e studio

ROMA

E' guerra sull'eredità ■ Carmelo Bene. Il grande attore ■ morto solo da quattro giorni ma già si ■ combattendo una battaglia senza esclusione di colpi fra due donne importanti della sua vita sentimentale burrascosa. L'oggetto potrebbero essere numerosi quadri di De Chirico posseduti dall'attore. Raffaella Baracchi, l'ex miss Italia 1983, che aveva sposato Bene ■ 2 gennaio 1992, ha fatto apporre dall'autorità giudiziaria i sigilli allo studio e altre stanze della casa romana in cui l'artista viveva ed è morto sabato. L'iniziativa, resa nota dal ■■ portavoce Antonello De Pierro, ■■■ per tutelare gli interessi della figlia che la Baracchi ha avuto da Bene, Salomè, ■ ■ ■■■.

La signora Bene, separata ma mai divorziata, pare sia molto irritata per aver appreso la notizia della morte del marito dai giornali, ■■ essendo stata avvisata ■ Luisa Viglietti, la nuova compagna dell'attore, che viveva con lui da otto anni e che lo ha assistito amorevolmente sino all'ultimo. Anzi, riferisce sempre De Pierro, quando domenica si è precipitata a Roma da Torino, dove vive o ■ figlia studia, non volevano nemmeno farla entrare in ■■■. Va ricordato che Bene e ■ Baracchi ■■■ si sentivano ■■ anni, dopo la denuncia che ■■ ■■■■ fatto per maltrattamenti a carico del marito ■■ susseguente separazione.

Lunedì quindi la Baracchi ■ riuscita a ■■■■■ che ■■■ parte della casa (restano fuori i servizi per permettere di viverci alla Viglietti) venisse sigillata, anche perchè ha scoperto che ■■■ vi ■■■ più, per esempio, sempre stando a quanto riferisce il portavoce della signora, i vari quadri di De Chirico e altri importanti autori che possedeva Bene.

Si tratta probabilmente delle opere cui ha fatto riferimento nei giorni scorsi Vittorio Sgarbi: «Proprio pochi giorni fa - aveva detto infatti il sottosegretario ai ■■■ Culturali - ■■■ mi ■■■■ fatto chiedere dove avrebbe potuto far destinare le numerose opere d'arte della sua collezione. Spero che abbia avuto il tempo di sapere che avevo indicato quattro ■ cinque centri che ritenevo adeguati ad ospitarli, sarebbe triste che questo patrimonio venisse disperso».

La storia tra Bene e la Baracchi era nata quando la giovane torinese aveva accettato una piccola parte nella «Cena delle beffe» che l'artista portò in scena con Gigi Proietti. Nasce l'amore ■ segue il matrimonio. ■■■ a due mesi dalle nozze la coppia finisce sui gi■■■li, ■■■ la signora in questura che denuncia il marito per percosse. Bene in caserma esegue ■■■ del ■■■ show violenti e provocatori, finendo per controquerelare la donna e dichiarando che il figlio di cui è incinta non era suo. Da allora i loro rapporti sono avvenuti solo tramite legali.

Poi, l'incontro con Luisa Viglietti, la donna che gli era accanto da nove anni e che lo ha assistito sino all'ultimo, a detta di Susanna Javicoli, sua partner sulla scena, «quella che l'aveva fatto ricredere sull'amore, quell'amore per cui Carmelo si era sempre ritenuto ■ lutto, dopo la sua prima grande storia dolorosa ■ la tragedia di un figlio malato: Luisa è una donna vitale, solare e serena, con la sua carica napoletana, piena di dedizione e capace persino di far ridere Carmelo. Prima di lei, lui diceva di aver parmesso solo di avvicinarlo "a una schiera di infermiere per amor dell'arte". Erano tutte donne che l'attraevano ma poi, nel volgere di pochi giorni, sembrava volessero emularlo ■ farsi sue cloni, diventavano lugubri e crepuscolari, con il cibo in orrore, e allora lui non poteva ovviamente più sopportarle: "Così basto io", esclama■■■.

DAVID DI DONATELLO 2002

Rondi: queste le nomination

■ Ecco le nomination dei David ■ Donatello 2002, rese note dal presidente Gian Luigi ■■■■. I premi ■■■■■ consegnati il 10 aprile nel ■■■ di una ■■■ presentata da Milly Carlucci in diretta ■■ Raiuno.

Miglior film: «Brucio nel vento», «Luce dei miei occhi», ■■ mestiere delle armi»

Migliore regista: Ermanno Olmi, Giuseppe Piccioni, Silvio Soldini

Migliore attrice protagonista: Sandra Ceccarelli («Luce dei miei occhi»), Marina Confalone («Incantesimo napoletano»), Licia Maglietta («Luna rossa»).

Migliore attore protagonista: Giancarlo Giannini («Ti voglio bene Eugenio»), Luigi Lo Cascio («Luce dei miei occhi»), Toni Servillo («L'uomo in più»);

Migliore attrice non protagonista: Rosalinda Celentano («L'amore probabilmente»), Iaia Forte («Pazzi»), Stefania Sandrelli («Hijos»);

Migliore attore non protagonista: Libero De Rienzo («Santa Maradona»), Leo Gullotta («Vajont»), Silvio ■■■■■ («Luce dei miei occhi»)

Migliore direttore della fotografia: Luca Bigazzi («Brucio nel vento»), Arnaldo Catinari («Luce ■■ miei occhi»), Fabio Olmi («Il mestiere delle armi»).

Migliore musicista: Lu■■■ Ligabue («Da zero a dieci»), Fabio Vacchi («Il ■■■■■ delle armi»), Giovanni Venosta («Brucio nel vento»).

■■■■■ Baracchi, Miss Italia nel 1983, ■■ moglie di Carmelo ■■■

IL FILM TV DELLA SETTIMANA

di Gianni Rondolino

LA SOTTILE LINEA ROSSA
Rete4, domani ore 22,35
Usa 1998 di T. ■■■■ con S. Penn N. Nolte, J. Travolta, ■. Clooney

GIUSTAMENTE premiato al festival di Berlino con l'Orso d'oro, questo terzo film di Terrence Malick, dopo vent'anni di ■■■■■, non è tanto una denuncia dell'assurdità della guerra, una crudele rappresentazione della ferocia bellica (come il sopravvalutato «Salvate il soldato Ryan» di Steven Spielberg), quanto piuttosto una sorta di elegia sulla morte e sulla solitudine, un poema su quella «sottile linea rossa» che separa l'umanità dalla bestialità, l'intelligenza dalla brutalità, la pietà dalla violenza. ■■ è soprattutto un film che ci fa entrare a poco a poco, senza scosse o facili allettamenti spettacolari, nella quotidianità della guerra, nel suo aspetto dimesso e pi■■■ ordinario, mostrandocene il fondo disumano, l'annullamento individuale, la crudeltà che sottende l'ordine e la disciplina.

Siamo nel 1942, quando gli americani tentano di conquistare l'isola di Guadalcanal contro i giapponesi. E siamo fra coloro che devono compie■ l'azione, i soldati Witt e Bell, il sergente Welsh, il capitano Staros, il tenente colonnello Tall e altri che si confondono nell'anonimato. Eppure ognuno di loro ha ■■■ ■■■■ personale, ■■■ vita propria, desideri e passioni, gioie e melanconie. Un panorama di sensazioni individuali che diventano collettive nel vivere e rischiare insieme la vita, giorno per giorno, ora per ora. Malick osserva i suoi personaggi, con grande tenerezza, ma anche con qualche distacco, cercando di vederne gli aspetti esterni, i comportamenti sociali. E ci offre ■■ quadro ricco di umanità e di intensità psicologica, un grande affresco semovente ■■■■ forme e colori tendono a confondersi, ■■■ la realtà mettono a nudo una situazione più generale, storica, che si coinvolge come uomini e ■■■■ i nostri sentimenti più ■■■■.

LA BEART IN «LA REPETITION» DIRETTO DALLA CORSINI

Emmanuelle, il fascino può essere lesbico

Fulvia Caprara

PARIGI

Viene voglia di guardarla e riguardarla, per scoprire negli occhi azzurri sgranati dietro gli occhiali, nel fisico minuto e scattante, il segreto di un fascino che sul grande schermo s'accende e si esalta: «Ho un temperamento forte - ammette Emmanuelle Beart -, mio padre ■ mia madre mi hanno fatta in questo modo. Sarà perchè nelle mie vene scorre sangue russo e greco e così si crea una strana miscela». Classe 1955, attrice più per ■■■ che per scelta, anche ■■ è cresciuta in un ambiente dove l'arte era di ■■■ (compositore il padre Guy, interpre■ per Godard la madre), Beart ■ ottenuto il Cesar riservato ai talenti emergenti nell'84, grazie al film di Jean-Pierre Dougnac «Un ■■■■ interdit» e, da quel momento, ha lavorato con gli autori più importanti ■■ cinema francese, senza dimenticare la parentesi hollywoodiana, quando, diretta da Brian De Palma, ha recitato al fianco di Tom Cruise nel primo «Mission impossible».

Emmanuelle Béart

Algida e malin■■■■ in «Un cuore in inverno» di Claude Sautet, sfuggente ■ carnale nel l'«Inferno» di Claude Chabrol, eterea e palpitante in «Les destinées sentimentales» di Olivier As■■■■ Beart interpreta ■ ruolo dell'attrice di teatro Nathalie in «La Répétition», il film di Catherine Corsini che, dopo ■■■ preso parte all'ultimo Festival di Cannes, ■■■■ sugli schermi italiani il 5 aprile. Oggetto della passione dell'amica Louise, di mestiere odontotecnica, Nathalie si ■■■■ trascinare in un legame che a poco a poco diventa sempre più intenso e morboso: «Prima di pensare al mio ruolo - dice Beart - ho riflettuto ■■■ storia di queste due amiche che, dopo aver ■■■■■ insieme l'adolescenza, si ritrovano a distanza di anni: una, Nathalie, ha realizzato il sogno di diventare attrice; l'altra, invece, vive una situazione di fallimento».

E se la regista Co■■■ spiega che ■ personaggio ■ Nathalie ha molto a che vedere con il suo personale modo di considerare gli attori. Beart ammette che è tipico ■ chi ■ questo mestiere riuscire ad esprimere intensità, ma anche l'esatto opposto: «Chi recita non può fare diversamente: ci si abitua ad essere completamente presenti, quasi in uno stato di totale fusione, per la durata delle riprese di un film. Poi arrivederci e grazie. Per ■■ attore è normale chiudere un capitolo e aprirne un altro subito dopo». Seguita dallo sguardo di una regista donna, raccontata nei vari stadi di un'attrazione lesbica, Beart dice di aver scoperto sensazioni ■■■■■ «Forse ■■■ ■ donne ■ più facile dirsi le ■■■ in faccia, senza cercare giri di parole; il rapporto di seduzione che si stabilisce con ■■■ regista ■ molto differente da quello che esiste quando a dirigere è un uomo. Ed è bello, perchè si ■ più spinti ■ mostrare non solo i lati migliori, ma anche le proprie bassezze».

Dopo «La Répétition», Beart è stata la misteriosa e sensuale cameriera di ■ donne», commedia corale e musicale firmata da François Ozon ■ vincitrice del premio per l'insieme della recitazione all'ultimo FilmFest ■ Berlino. «Il ■■■ personaggio - dice - rappresenta il contrasto perfetto tra quello che appare e quello che rappresenta». Crestina bianca sui capelli biondi raccolti, abito nero e grembiule di candido pizzo, Beart rivela la sua natura torbida attraverso ■■■ incantevole numero di canto e di ballo: «Avevo voglia di recitare in un film corale, è piacevole non portare da sola sulle spalle il peso di un film intero; e poi mi ha molto divertito l'ambientazione negli anni '50».

Adesso, in attesa del prossimo impegno (dovrebbe lavorare nella ■■■■■ pellicola ■ André Téchiné che nel '91 l'aveva diretta in «Ninette baci sulla bocca») Beart si dedica molto ai due figli e poco a se stessa: «Quando mi chiedono che cosa faccio per conservare il mio aspetto fisico non so mai che cosa rispondere. Bevo, fumo... in realtà credo che l'aspetto dipenda da qualcosa che si ha dentro, io non faccio nulla per costruirlo. Forse non riesco a crescere, ad apparire più adulta. In effetti, se ci fate caso, noterete che quasi sempre negli attori permane una nota infantile». Un dono speciale, che però non piace a tutti: «Per esempio a miei bambini ■■■ mi criticano un sacco e mi preferirebbero con un look più adulto, possibilmente vestita da signora».

LA ROCKSTAR STATUNITENSE CROW CANTA CON LA PALTROW NELL'ULTIMO CD «C'MON C'MON»

Sheryl-Gwyneth, duetto di bionde

«Una canzone per il mito Steve McQueen»

Luca Dondoni

MILANO

Non vi è dubbio. Sheryl Crow è una delle rockstar più forti del panorama musicale femminile americano e fa sua carriera con tanto di superhits quali «All I wanna do» o «Run baby run», a lungo la colonna sonora di un famoso spot pubblicitario, l'ha vista spesso in testa alle classifiche. Il 5 aprile uscirà il nuovo disco intitolato «C'mon C'mon» e oltre alle belle canzoni, fa impressione notare ■■ che ■■ i collaboratori di questa splendida quarantenne nata nel Missouri ci siano autentici nomi d'oro del rock. Don Henley, Emmylou Harris, Natalie Maines delle ■■■■ Chicks, Liz Phair, Stevie Nicks, Lenny Kravitz, Steve Earle ■ Gwyneth Paltrow. Sì, proprio così. La biondissima premio Oscar, cara amica di Sheryl, ha voluto duettare ■■■ lei in «It's only love». «Ci siamo conosciute mentre registrava con Huey Lewis i pezzi per ■ film "Duets" - dice la Crow -; da allora ci sentiamo spesso. Chiederle di cantare con me è stato naturale».

Il disco si apre con una canzone intitolata «Steve Mc Queen». «E' uno degli ultimi ■■■ del nostro tempo - ■■■■ ■ cantante -. Ho usato lui ■■■ vale come metafora nel confronti dei personaggi che hanno contribuito alla nascita del sogno americano. Steve Miller è un altro di questi eroi per non parlare di Stevie Nicks che ho voluto nel disco». Le altre star presenti nel cd sono tutte amiche personali di Sheryl. «Quando hai degli amici che fanno ■ tuo mestiere capita spesso di promettersi a vicenda delle collaborazioni. Nel mio caso ho preso alla lettera tutte le promesse ■ quando è stato il momento giusto ho alzato la cornetta del telefono».

Da ■■■■ per Michael Jackson ■ ■■■ di prima grandezza. Una carriera tutta in discesa o c'è stata qualche caduta? «Ce ne sono state eccome ■ ad un certo punto ho anche deciso di smettere. Un periodo di depressione che non mi sarei mai aspettata. Poi ho capito che la fortuna ■■■ un dono di Dio e dovevo ringraziarlo ogni giorno per quello che mi era capitato. Da quando ho metabolizzato questo pensiero ■■■ ho più avuto crisi depressive».

Impegnata socialmente per ■ campagna contro le mine antiuomo, il board dell'Università del Missouri, un'associazione per la ricerca contro la■■■■■ multipla, il tumo■■ al seno e pe■ i bambini rimasti orfani. Sheryl ha poco tempo. «La mia vita - racconta - è in funzione ■■■■ musica. Fra poco parte il tour in Europa e poi andrò ■■ America. Non ho tempo per le relazioni (per qualche tempo è stata fidanzata ■■■ Eric Clapton) ■■■ ■■ giorno ■■■■ un marito, ■■ bambini e la chitarra... ■ suonerò soltanto per loro».

La rockstar Sheryl Crow

Tiziano Ferro esporta «Xdono»

Il singolo venduto in Francia e Spagna Ma non convincono le cover del tour

■■■■■

Centocinquantamila copie vendute ■■ cd e ben centomila ■■■ singolo «Xdono» (stampato oltralpe da qualche giorno con un testo metà in italiano e metà in francese ha già venduto trentamila copie) hanno portato Tiziano Ferro in hit-parade ma soprattutto confermano ■■■■ nella musica così come ■ qualsiasi altro campo dello spettacolo ciò che conta è l'idea.

Tiziano Ferro ■■■■ è in giro per l'Italia con il suo «Rosso relativo Tour» che l'altra sera ■ Milano ha ■■■■ un buon successo. In un'ora e pe■■ più ■ spettacolo le canzoni del cd vengono proposte con arrangiamenti molto simili all'originale ■ per allungare ■ brodo il cantante propone anche ■■■ cover ■ altrettanti hit del mondo r'n'b americano. Ecco, è proprio qui che registriamo gli unici scivoloni di una serata piacevole. Peccati veniali, sia ben chiaro, ma che meglio ■ altri esempi certificano l'inesperienza «live» del ragazzo di Latina. ■ sulla versione ■ «Fallin'» ■ Alicia Keys possiamo stendere il ■■■ e sorvolare, ■ difficile farlo su «I believe (I can fly)» di R.Kelly o, durante il finale, nell'ac■■■■ ■ un ■■■■ del quasi coetaneo Craig David. Non basta infatti aver studiato ■ ■■■■■■ la discografia ■ R.Kelly e ■■■■ copiato le inflessioni vocali. Certi giochi dell'ugola o si possono fare oppure ■ meglio lasciar perdere. Su «I believe...» Tiziano si arrotola, cerca il virtuosismo ma cade. Sul pezzo di Craig David accade ■ ■■■■ ■■■■ Riarrangiare quello ■■■ tutti gli appassionati ■■■ rhythm'n'bluss moderno considerano già un classico è difficile. Inciampare, così ■■■■ ha fatto l'artista ■■■ proporre a ■■■ modo ■■■ delle canzoni più belle del disco di David, ancor di più.

I Big Soul Mama Gospel Choir, coro gospel di ventiquattro elementi, con le immancabili tuniche ■■■■ che arrivano ■■■ ai piedi entra da un lato del proscenio e mentre Tiziano si va ■ cambiare la maglietta, intonano «Summertime». Un classico applaudito da teen-agers che probabilmente non hanno mai ascoltato una cosa del genere. Un gesto «propedeutico» che abbiamo apprezzato perché è difficile che un idolo dei ragazzi porti sul suo palco un pò di storia della musica. I ragazzi hanno applaudito, hanno cantato, apprezzato. Beau geste. Il tour prosegue questa sera a Firenze, il 22 a Cortemaggiore (PC), il 23 a Gavardo (BS). **[L. d.]**

«Noi, gli hooligans del violino»

A Torino show di Balanescu e Tippett dal jazz al folk, da Paganini a Cage

Bruno Ruffilli

■■■■■

Il giro del mondo in ottanta minuti: la musica di Alexander Balanescu e Keith Tippett è un viaggio al confine di tutti i generi, dal jazz al folk, da Paganini a John Cage. Un eclettismo che stupisce, ma che per i due artisti è la regola: Tippett ha suonato per i King Crimson e vanta una carriera di irrequieto sperimentatore lunga trent'anni, Balanescu è famoso per le collaborazioni con ■■■■■ Nyman e le incursioni nel pop. «Preferisco suonare ■■■ musicisti che appartengono ad una cultura diversa dalla mia. Kate Bush è una grande artista, con i Pet Shop Boys sono sempre in contatto. Apprezzo la capacità che hanno di sperimentare sempre nuove f■■■ espressive, pur essendo una band di successo».

■ quartetto d'archi che porta il ■■■ ■■■■ ■ è esibito nella Wembley Arena, proprio con i Pet Shop Boys; ma oggi Alexander Balanescu studia la musica popolare ■■■ suo paese, la Romania, e l'opera della cantante folk Maria Tanase, in vista ■ un progetto multimediale che ■■■■ la luce in ■■■■■. Tuttavia, in molti lo ricordano per l'album «Possessed» (1992) in cui rilegge alcuni classici dei Kraftwerk, pionieri dell'elettronica tedesca. «Il loro è una specie di ■■■ urbano. Sono anche molto vicini alla classica; ■■■ solo per la formazione culturale ma per la struttura dei brani: ogni elemento ■ necessario, si percepisce chiaramente una geometria, come in Bach o in Mozart. La nostra interpretazione tende però ■ sottolinearne l'aspetto più umano».

E sul palco dello Juvarra il ritmo si snoda ■ variazioni minime e improvvise accelerazioni, avanza per tempi dispari ■ continue scomposizioni: è lontano il ■■■■ lungo e lento dei quartetti di Nyman, ■■ cui il Balanescu Quartet debuttò su disco, nel 1991. «La sua influenza sulla mia attività di compositore è decisiva. Quest'estate contiamo di suonare insieme in Italia, proporremo brani suoi e altri scritti da me, tra cui un adattamento ■■■ colonna sonora del film "Il partigiano Johnny" di Guido Chiesa. Nel programma anche musica dell'est europeo, compositori come Janacek e Bartók».

Ma ■■■ l'avventura del Balanescu Quartet non rischia ■ diventare troppo simile a quella del Kronos Quartet? «Non ci siamo mai ■■■titi in competizione con loro, anche se abbiamo esplorato territori musicali molto prossimi. Hanno cominciato prima di noi e segnato una strada: senza di loro non saremmo esistiti, ma col tempo abbiamo costruito un repertorio solo nostro. Loro ■■■ tecnicamente ineccepibili, elegantissimi, noi siamo■ hooligan■■■■ del violino».

FLASH

■ **ASIMOV ■■■TTO PER AIDS.** Isaac Asimov morì di Aids dopo aver contratto il virus dell'Hiv d■■■ una trasfusione di sangue nel 1983 dopo un'operazione per l'inserimento di un by pass. È quanto ha rivelato la vedova ■■■ famoso scrittore di fantascienza - Janet Jeppson - in una biografia dell'autore che■■■ per uscire in Usa, «It's been a good life». Asimov scoprì di ■■■■ positivo all'Hiv tre anni prima della sua morte nel 1992 - quando ■ stava preparando per una seconda operazione al cuore - e ■ aver tenuto la notizia nel più stretto riserbo ■■■ consiglio dei medici.

■ **MADONNA CENSURATA.** Le violenze sessuali subite da Madonna nel ■■■ «Swept Away», rifacimento di «Travolti da un insolito destino...» di Lina Wertmuller, hanno provocato reazioni così negative nelle proiezioni di prova da indurre il regista Guy Ritchie, marito della cantante, a modifiche nel montaggio. Madonna interpreta il ruolo già ■■■■ celebre da Mariangela Melato. Gli spettatori hanno trovato il film «confuso e con ■■■ dose eccessiva ■ misoginia» soprattutto a causa delle violenze subite da Madonna. Il film doveva essere presentato a Cannes in maggio ma le critiche hanno provocato un rinvio.

■ **OPERETTA ■■■■ EVER.** «Tu che m'hai preso il ■■■■» è il titolo dello spettacolo tutto dedicato all'operetta e curato da Massimo Scaglione che va in scena domani sera al Teatro Donizetti di Bergamo. In scena Daniela Mazzuccato e Armando Agostini, l'orchestra ■ diretta da Gioele Muglialdo, presenta Enrico Beruschi, i balletti sono della compagnia di danza Teatro di Torino.

■ **■■■■■ IN SCENA.** Va in scena venerdì e sabato al teatro Tangram di Torino «Una sottile linea d'ombra» di Alda Merini ■■■ la regia di ivana ferri, in occasione della rasse■■■ «elogio alla follia». ■■ poetessa ■■■■ in teatro domani sera, 21 mar■■ per parlare con il pubblico. sarà un occasione anche per presentare i suoi due nuovi libri, che escono nei prossimi giorni per Rizzoli: «La volpe e il sipario» e «Colpi di immagini».

■ **■■■■■■■■■■ A PARMA.** Il ministro per i ■■■ Culturali, Giuliа■■ Urbani ha nominato Edmondo Barbieri Marchi nuovo Presidente del Reggio P■■■■ F■■■■al. imponente manifestazione che nasce dall'incontro di tre realtà internazionali. Il Verdi Festival, il Teatro di Parma e il Reggio Emilia Danza. ■■■ 16 maggio fino ■ 7 luglio 2002 in programma musica lirica, danza e ■■■■■ di prosa.

■ **MADEMOISELLE.** Domani sera al Centre Culturel di Torino Philippe Lioret presenta il film «Mademoiselle» nell'ambito della rassegna «Quinzaine del giovane cinema francese». Protagonista è Sandrine Bonnaire, nei panni di una giovane donna dalla vita programmata ■■■ nei minimi particolari che viene sconvolta dall'incontro con un uomo.

In collaborazione con:

Con il patrocinio di:

segreteria organizzativa

coordinamento generale

Segest Srl
Viale Cavour 147
44100 Ferrara
Tel. 0532 205455
info@segest.com

federambiente

federazione italiana
servizi pubblici
igiene ambientale

BICA

BIENNALE INTERNAZIONALE COMUNICAZIONE AMBIENTALE

VENEZIA 20-23 MARZO 2002 PADIGLIONE ITALIA GIARDINI DI CASTELLO

www.bicaonline.com

PROGRAMMA

Mercoledì 20 Marzo
Ore 15:00
Inaugurazione di BICA - Biennale Internazionale di Comunicazione Ambientale
Ore 16.00
Proiezione del video sfilata moda dello stilista Piero Guidi realizzata con modelli esclusivi in acciaio riciclato (iniziativa organizzata dal Consorzio Acciaio)

Giovedì 21 Marzo
Sala
Ore 9:30
"Governance e comunicazione: a il bilancio sociale ambientale?" - Convegno
Ore 15:00
"La negoziazione e i conflitti ambientali" - Convegno
Sala 2
Ore 9:30
"La fabbrica dei contenuti: innovazione tecnologica e sostenibilità ambientale nel futuro prossimo venturo" - Talk Show
Ore 15:00
"Trasporti sostenibili e ambiente: cooperazione e politiche internazionali" - Forum organizzato da Iveco
Sala
Ore 15:00
"Mille scuole, per l'ambiente" - Presentazione organizzata da PubliKompass
(in proiezione)
Ore 14:30
"Rifiuti elettrici ed elettronici: quale soluzione per l'Italia" - Workshop organizzato da Hewlett-Packard
Conferenza Nave Cézanne
Ore 16:30
"Mirror: riflessi e riflessioni sulla comunicazione" - Workshop organizzato dalla Consulta per la Comunicazione Federambiente

Venerdì 22 Marzo
Ore 9:30
"La Comunicazione Ambientale dell'Impresa: figure aziendali strumenti" - Convegno
Ore 15:00
"Riflessioni per un'etica dell'ambiente" - Convegno
Sala 2
Ore 9:30
"La Città Sotterranea: voci, servizi, infrastrutture, valori estetici" 1a parte - Convegno
Ore 15:00
"La Città Sotterranea: voci, servizi, infrastrutture, valori estetici" 2a parte - Convegno
Ore 12:00
Incontro organizzato da Confindustria Giovani

Marzo
Sala 1
Ore 10:00
Presentazioni in pillole:
"ISWA 2004" (a cura di ISWA Italia); "Trash.edu" (a cura Federambiente);
"La Comunicazione del Ministero per l'ambiente e Tutela Territorio"
(presentazione della Seconda Edizione Manuale Didattico di Educazione Ambientale)
Ore 12:00
Assegnazione premi ai vincitori dei concorsi: "Educare dai Muri" e "Premio Eliano Galli"

Mostre Permanenti
Design avveniristico prestazioni d'avanguardia: i prototipi di Motorola
Sviluppo sostenibile, l'approccio delle industrie: la mostra di Electrolux
L'informazione ambientale del futuro: il servizio Ecoteca di Waste
Rifiuti sulle nuvole: la mostra di fumetti del Centro Antartide
Educare Muri
Premio Eliano Galli

Accoglienza
La da Crociera a quattro stelle Cézanne ancorata bacino di San Marco

Espositiva
1000 mq

Ingresso
Gratuito

Aut. Reg. n.100 del 20/09/01

TIVÙ & TIVÙ

Alessandra Comazzi

La fiction pare lasciar perdere i temi sociali

Cocciante e i suoi fans

Commesse, ritorno al privato

UNA prima serata musicale su Raidue per quasi tre milioni di spettatori, quasi altrettanti su Raitre per «La grande storia», quasi otto su Canale 5 per il film con Julia Roberts e Richard Gere «Se scappi ti sposo», la magica coppia ricomposta a favore del pubblico tutto. Pare che ci sia una generazione, soprattutto di ragazze in verità, per la quale «Pretty Woman», e per estensione anche «Se scappi ti sposo», sia un film di culto. Come per altre generazioni, i «Blues Brothers» o «Blade Runner». La favola, la possibilità di riscatto, la cenerentola traviata ma dal cuore puro («sunnia munda mundisa») che fa innamorare di sé l'uomo bello ricco di successo e, incredibile a dirsi, perbene. Un po' come è capitato l'altra sera alla commessa Sabrina Ferilli, nella puntata dello sceneggiato dedicata a lei e al suo amore, corrisposto ma destinato a non sbocciare, per l'avvocato Massimo Ghini.

La serie «Commesse» è importante nella piccola storia della fiction italiana. Attraverso il facile schema del racconto per immagini, offerto da protagonisti simpatici e facilmente aleggibili», alla fine degli Anni Novanta cominciarono a passare dei concetti sociali. Sul cambiamento della famiglia e della figura femminile (la donna che diventa più brava dell'uomo scombussolando lui e tutto il contesto), sulla società multietnica, sulla necessità di accettare il diverso. Non più soltanto l'avventura delle «Fiovire o la comicità scacciapensieri». Bensì anche la «correttezza politica» passata attraverso il facile tramite di una vicenda sceneggiata per la tv.

«Commesse», dunque, aveva sdoganato la figura dell'omosessuale, commesso a sua volta, tranquillo gay accettato dagli amici e dalla famiglia. Aveva squadernato davanti agli spettatori la realtà di un figlio down, di cui nello sceneggiato è madre proprio Sabrina Ferilli. Aveva posto modello di comportamento la volontà di riscattarsi dalla sfortuna lavorando sodo e unendosi per essere più forti. Questa seconda serie, peraltro appena partita, sembra ripiegarsi invece sulle storie più squisitamente personali. Un bell'innamoramento Ferilli-Ghini, lei che alla fine risponde «grazie» perché è troppo leale nei confronti del marito, tanti saluti a sogno, non stiamo a impelagarci in temi sociali. Così, affetto disimpegnato, è pure «Carabinieri», per esempio. È un caso o un cambiamento, un ritorno al passato?

La serata musicale di Raidue era dedicata a Riccardo Cocciante, con un insieme di suoi successi e di alcune parti del musical «Notre Dame de Paris», che ha debuttato con successo a Roma la settimana scorsa. Questi omaggi di una sera sembrano sempre abbastanza casuali, mai veramente preparati. E la musica, ancorché leggera, non è mai facilmente trasmettibile in tv, a parte il Festival di Sanremo che infatti è musica. Comunque, quasi tre milioni di spettatori sono pochi.

alessandra.comazzi@lastampa.it

ANTE DE

OGGI
Bruno Vespa discute di televendite con Corrado Ferlaino, Vittorio Sgarbi e Marta Marzotto (*Porta a porta*, Raiuno, alle 22,40). *Mi manda Raitre* si occupa di banche (Raitre, alle 20,50). e *Cominciamo bene* ci si pone la seguente domanda: «La prepotenza paga?».

Eleonora Benfatto (foto), miss Italia nell'89, modella, affezionata alla «Giostra della Quintana» di Foligno (Perugia) e madrina del rione Ammanniti, due volte l'anno si diletta nella sfilata in costume, indossando abiti cinquecenteschi in raso, seta e velluto, con corpetti attillati che terminano a punta, zimarre damascate, colli a gorgiera stile Maria Stuarda (*Vivere meglio*, Rete 4, alle 8,45).

Nel Medioevo il primo uso delle spugnie somniferae, spugne impregnate di oppio, mandragora, cicuta, per stordire i pazienti durante le operazioni, spesso usate in dosi eccessive. Il medico Guy de Chauliac, in Chirurgia Magna, 1363, raccomanda cautela sull'impiego di anestetici per la narcosi totale: i pazienti si addormentavano profondamente, ma al risveglio alcuni impazzivano, altri svegliavano affatto (*Con parole mie*, Radiouno, alle 14,10).

Alla fine del Medioevo Paracelso narcotizzò con l'etere le galline, che si svegliarono senza danno. Ciononostante, non osò mai sperimentare il suo ritrovato sull'uomo.

MAMME
«Il ruolo di madre sta crescendo man che i miei figli della soap divengono più grandi» (Sharon Case, *Febbre d'amore*, Rete 4, alle 10,30).

TORTELLINI
Umberto Smaila, onnivoro, incapace di resistere ai tortellini alla veronese e al pandoro ripieno di crema pasticciera (*I fatti vostri*, Raidue, alle 11,30).

I PROGRAMMI DI OGGI

RAIUNO	RAIDUE	RAITRE	CANALE 5	ITALIA 1	RETE 4
TELEGIORNALE	TELEGIORNALE	TELEGIORNALE	TELEGIORNALE	TELEGIORNALE	TELEGIORNALE
6.30 20.00	10.30 20.30	12.30 22.45	8.00 20.00	12.25 18.30	11.30 18.55
11.30 22.35	11.15 23.45	14.00 0.10	00.00 1.00		
13.30 0.15	13.00	19.00			

GIORNO

RAIUNO
- Euronews telegiornale europeo
- Uno Mattina da L. Giusto, P. Salizzi. Regia di A. Girotto. All'interno: Tg1 (7.00) - Tg1 Economia (7.05) - Tg1 - Flash Lis - Che tempo fa (7.30) - Tg1 - Che tempo fa (8.00-9.00) - Tg1 (9.30)
- 10.00 Linea Verde - Meteo Verde
- Tuttobenessere Rubrica di attualità medica di e con D. Rosati
- 11.10 Dieci minuti di... programmi dell'accesso
- 11.20 Appuntamento al cinema
- 11.25 tempo
- 11.35 La prova del cuoco Gioco condotto da A. Clerici con la partecipazione di B. Bigazzi
- 12.35 La signora in giallo Telefilm "Quando appare una cometa" con A. Lansbury
- 14.00 Tg1 Economia
- 14.05 Ci vediamo in Varietà condotto da P. Limiti. Regia di G. Nicotra e D. Sironi
- 16.15 La vita in diretta con Cucuzza. Regia di C. Mencarelli. All'interno: Tg Parlamento (16.50); Tg1 (17.00). Che tempo fa (17.10)

RAIDUE
- 6.00 LavorOra
- 6.10 Scanzonatissima
- 6.15 Studio legale
- Rassegna stampa dai periodici
- 6.35 Rtuttobenessere
- 7.00 Cart
- 9.05 Virginiano Telefilm
- 10.15 Rai educational: Un mondo a colori "Luoghi pubblici"
- 10.35 Tg2 Medicina
- 10.55 Nonsolosoldi Magazine
- 11.05 Tg2 Neon Cinema
- 11.30 I fatti vostri Varietà
- 13.30 Tg2 Costume e società
- 13.50 Tg2
- 14.00 Zorro Telefilm "L'ispettore militare"
- 14.30 Question time Interrogazioni risposta immediata
- 16.10 Jake & Jason Detectives Telefilm "Volo pericoloso"
- 16.25 Finalmente Disney
- 17.30 Medarot Cartoni animati
- 17.50 Tg2 Net Magazine
- 18.00 Tg2 Flash L.I.S.
- 18.10 Sereno Variabile Magazine Bevilacqua
- 18.30 Sportsera
- 18.50 Cuori rubati Soap Opera
- 19.15 Jag - avvocati in divisa Telefilm "Volo a rischio"

RAITRE
- 6.00 Rai News 24
- 7.45 Rai Sport
- 8.05 Rai Educational La noi. L'Italia "L'emigrazione transoceanica"
- 9.05 Aspettando Cominciamo bene con P. Strabioli
- 9.45 Cominciamo bene con T. Garrani, I. Capitani
- 11.30 Tg3 Italia
- 12.55 Tg3 Shukran Magazine a cura di L. Anzalone
- 13.10 Giorno dopo giorno Gioco con C. Tedeschi. Regia di A. Pilacqua
- 14.50 Tg3 Magazine a cura di G. B. Gardoncini
- 15.00 Tg3 Neapolis Magazine
- 15.10 GT Ragazzi
- 15.20 Zona Franka
- 15.55 Televisione a cartoni
- 16.40 Ciclismo: 37° Tirreno-Adriatico 7ª tappa circuito di San Benedetto del
- 17.10 Cose dell'altro Geo Documentari con S. Sagramola. All'interno: collegamento via satellite Velisti per caso
- 17.50 Geo & Geo Documentari di R. Cutolo. All'interno: Meteo

CANALE 5
- 6.00 Tg5 Prima Pagina All'interno: Traffico - Meteo - Borsa e monete
- Verissimo (Replica)
- 9.30 Tg5 - Borsa flash
- 9.35 Maurizio Costanzo Show Talk-show con Maurizio Costanzo. Regia di Paolo Pietrangeli (Replica)
- 11.30 Providence Telefilm "Fa' la cosa giusta"
- 12.30 Vivere Soap Opera con V. Logan, E. Marchegiani, L. Ciompi
- 13.40 Beautiful Soap Opera con Moss, Hunter Tylo, K. Kelly Lang
- 14.10 Empurio Soap Opera
- 14.15 CentoVetrine Soap Opera con R. Famesi, R. Alpi
- 14.45 donne Talk-show condotto da De Filippi. Regia di L. Basile
- 16.10 Una donna due amori Film (dramm., 1997) con C. Sellecca, P. King, A. Martinez, P. Clackson, D. Wahl. Regia di Corcoran
- 18.00 Verissimo - Tutti i colori della cronaca con C. Parodi
- 18.40 Chi vuol essere milionario Gioco condotto da G. Sconti. Regia di S. Mignucci

ITALIA 1
- 7.00 Cartoni animati
- 9.00 Casa Keaton Telefilm
- 9.25 A-team Telefilm "Pallottole e Bikini" con G. Peppard e Mr.T
- 10.25 Mac Gyver Telefilm "I Challengers club" con R. D. Anderson, D. Elcar
- 11.25 Nash Bridges Telefilm "La testimone oculare" con D. Johnson, C. Marin, O'Toole
- 13.00 Willy il principe Bel Air Telefilm "Il difficile lasciarsi" con W. Smith, J. Avery - 2ª parte
- Cartoni animati Lupin, l'incorreggibile Lupin - I Griffin
- 14.40 Dawson's Creek Telefilm "Fratelli sangue" con Van Der Beek, K. Holmes
- 15.39 Anteprima - Saranno famosi Varietà
- 15.40 Saranno famosi
- 16.25 Cartoni animati Rossana - Magica Doremì - Che campioni Holly e Benji
- 17.35 Xena - Principessa guerriera Telefilm "Xena e il ritorno di Olimpia" con L. Lawless, R. O'Connor
- I Robinson Telefilm
- 19.30 Cartoni animati

RETE 4
- Alen Telenovela con G. Bermudez, V. Passmanter
- Milagros Telenovela
- 7.40 Superpartes
- 8.20 Peste e corna e gocce di storia a cura di R. Gervaso
- 8.25 Tg4 Rassegna stampa Notiziario e commento delle prime pagine dei quotidiani (Replica)
- 8.45 Vivere meglio Rubrica di attualità medica con F. Trecca
- 9.35 Innamorata Soap Opera con A. Cepeda, S. Solar
- 10.30 Febbre d'amore Soap Opera I. Bergman
- 11.40 Forum con P. Perego. Regia di E. Nobiloni Laloni
- 14.00 La ruota della fortuna Gioco
- 15.00 Sentieri Soap Opera con K. Zimmer, R. Raines
- 15.50 La guerra privata del Benson Film (comm., 1955) C. Heston, J. Adams. Regia di J. Hopper. All'interno: Meteo
- 17.55 Sembra ieri Varietà con F. Zanicchi
- 19.35 Sipario Tg4 Magazine condotto da F. Senette
- 19.50 La forza del desiderio Telenovela con Faria

SERA

RAIUNO
- 20.35 Il fatto di Enzo Biagi a cura di L. Mazzetti
- 20.45 Un segreto passato Film-tv (dramm., 1999) M. Lee, Coyote, J. Keaton. Regia di D. Lowry
- 22.40 Porta a di B. Vespa. Regia di M. Aleotti
- Stampa Oggi con A. Montanari - Che tempo fa - Appuntamento al cinema
- 0.50 Rai Educational Vuoti di memoria - Donne e uomini da dimenticare
- 1.25 Sottovoce Interviste a cura di G. Marzullo
- 2.00 che modi!!! L. Forte. Regia di E. Basile
- 2.05 Una lama nel buio Film (giallo, 1982) con R. Berge, M. Streep. Regia di R. Benton
- Il ritorno del Santo Telefilm "Circolo vizioso" con I. Ogilvy
- 4.20 Aeroporto Internazionale Telefilm "La valigia del vicino" con A. Celi, D. Lazzaro
- 4.45 Cercando Cercando Videoframmenti a cura di N. Leggeri

RAIDUE
- 20.00 con Tom e Jerry Cartoni
- 20.20 Il lotto alle otto Gioco con S. Orlando
- 20.55 di Ponente Serie con E. Mutti, P. Calissano, S. Autieri, A. Kanakis, gia di G. Lepre
- 22.50 Chiambretti c'è Varietà
- 23.40 Estrazioni del lotto
- 23.45 Tg2 Notte Notiziario da C. J. Mimun
- 0.10 Tg2 Neon Cinema
- 0.20 Tg Parlamento Notiziario
- Meteo
- 0.35 Appuntamento al cinema
- 0.40 I Shot a Man in Reno Film (thriller, 1993) con J. Stock Well, J. Gazolalo, B. Drillinger. Regia di M. Warkman
- 1.55 Tuttobenessere Rubrica di attualità medica L. Rosati. Regia di A. Garotta
- 2.15 Italia Interroga con S. Quattone
- 2.20 Tg2 Salute Rubrica di attualità medica (Replica)
- 2.45 LavorOra
- 2.55 L'anima della lirica
- 3.40 Net.Lun.o. - Network per l'università Ovunque

RAITRE
- 20.00 Rai Sport Tre Notiziario sportivo
- 20.10 Blob Videoframmenti
- 20.30 Un posto al sole Soap Opera con P. Rispo, M. Tagliaferri, M. Honorato
- 20.50 Mi Raitre condotta da P. Marrazzo. Regia di F. Laru
- 22.55 Tg3 Primo Piano Magazine a cura della Redazione Speciali
- 23.20 Racconti di conduce Anversa. Regia di A. Dorigo
- 0.25 Rai Educational Mente
- 0.55 Velisti per caso
- 1.00 Appuntamento al cinema Rubrica di anticipazioni cinematografiche a cura dell'Anicagis
- Fuori Orario. Cose (mai) viste Rubrica cinematografica
- 1.15 Rainews 24 Superzap - News - Meteo - Approfondimento - News - Magazines tematico di Rainews 24 - News - Meteo - Approfondimento - News - Racconto italiano - Superzap - Usa 24 H - Rassegna stampa

CANALE 5
- 20.30 Striscia la - la voce dell'insolenza Varietà satirico con P. Bonolis, L. Laurenti. Regia di A. Ricci
- 21.00 Z la formica (animaz., 1999) Regia di E. Darnell, T. Johnson
- 22.45 Mr. Telefilm "Mr. Bean stanza 426" R. Atkinson
- 23.15 Maurizio Costanzo Show Talk-show condotto da M. Costanzo, la partecipazione di F. Cardi
- 1.30 Striscia la notizia - dell'insolenza Varietà satirico con P. Bonolis, L. Laurenti. Regia di A. Ricci (Replica)
- 2.00 I cinque del quinto piano Telefilm con G. F. Bosco
- 2.30 Tg5 Notiziario diretto da E. Mentana (R)
- 3.00 Star Trek Telefilm "L'alternativa" - "Domani è ieri"
- 4.30 Tg5 NotiziarioNotiziario diretto E. Mentana (Replica)
- 5.00 Innamorati pazzi Telefilm "La taida"
- Tg5 Notiziario (Replica)

ITALIA 1
- 20.00 Sarabande musicale con E. Papi. Regia di G. Baroncelli
- 20.40 Calcio: Juventus-Arsenal Champions League
- 22.45 Pressing Champions League Rubrica sportiva M. Luca
- 24.00 P.i.M. 2002 - Anteprima
- 0.20 Studio aperto - giornata Notiziario diretto da M.
- 0.30 Studio Sport Notiziario sportivo
- 0.55 Anteprima Saranno famosi (R)
- Saranno famosi D. Bossuri (R)
- 1.45 Xena - Principessa guerriera Telefilm "Xena e il ritorno di Olimpia" con L. Lawless, R. O'Connor
- 2.35 Sottozero Film (comm., 1987) con J. Calà, A. Papa, A. Interlenghi, A. Infanti. Regia di Luigi Poledoro. All'interno: Meteo
- 4.05 è la Rai Varietà. Regia di G. Boncompagni
- 5.15 amici del cuore Telefilm "La cartomante" - "Lady volontaria" con H. Rolles

RETE 4
- 21.00 Il colore della notte Film (thriller, 1994) con B. Willis, J. March, S. Knight. Regia di G. Pan Cosmatos (e Richard Rush). All'interno: Meteo
- 23.25 Basic Instinct Film (thriller, 1992) con S. Stone, M. Douglas, Dzundza, J. Tripplehorn, S. Tobolowski. Regia di P. Verhoeven. All'interno: TGfin
- 1.45 Tg4 Rassegna stampa Lettura e commento delle prime pagine dei quotidiani in edicola
- 2.10 Bianco, rosso, giallo, rosa Film (comm., 1964) con A. Ekberg, C. Giuffrè, M. Grazia Buccella, G. Cobelli, L. Trieste. Regia di M. Mida Puccini. All'interno: Meteo
- 4.10 Vivere meglio Rubrica di attualità medica con F. Trecca (R)
- 4.40 Peste e e gocce di storia (Replica)
- 4.45 Tg4 Rassegna stampa Lettura e delle prime pagine dei quotidiani in edicola (R)
- 4.55 Chi mi ha visto Magazine
- 5.40 Ribidiamo Varietà

guerra privata maggiore Benson

Per i fan di Charlton Heston, una discreta commedia dei primi anni, diretta dall'artigiano Jerry Hopper. Un ufficiale non troppo tenero e della disciplina viene inviato come istruttore in un'accademia militare. applica con i ragazzi gli stessi metodi usati con i soldati. I giovanissimi si ribellano... 15.50

Una lama nel buio

Riuscito e teso thriller del discontinuo Robert Benton (da «L'occhio privato» a «Kramer contro Kramer», che strizza l'occhio al maestro Alfred Hitchcock, con un'inedita Meryl Streep, un bravo Roy Scheider e la veterana Jessica Tundy. Uno psicologo, indagando sull'omicidio di un paziente, s'innamora della principale indiziata ma... 2.05

I DI

"Z" formica ★★★

21.00 CANALE 5 USA 1999. REGIA: DARNELL, TIM JOHNSON. DUR: 1H73'

Sorprendente, ironico e divertente lungometraggio d'animazione di nuova generazione firmato Eric Darnell e Tim Johnson. Z-4195 (nella versione originale ha il voce di Woody Allen), una formica operaia di un enorme formicaio (nella foto), per conquistare la bella principessa Bala, finisce coinvolto in una guerra, nei panni di un soldato, e...

Il colore della notte ★★

21.00 4 USA 1994. REGIA: GEORGE PAN COSMATOS (E RICHARD RUSH). CON BRUCE WILLIS, JANE MARCH, BLADES, LESLEY ANN WARREN, DOURIF, LANCE HENRIKSEN, KEVIN J. O'CONNOR, ANDREW LOWERY ED ERIC LA SALLE.

Psicothriller iniziato da Richard Rush che abbandonò il set dopo un malore. Brutto esordio il primo film per adulti della disneyana Buena Vista: rozzo e patinato. Resta il bel cast. Uno psicoanalista newyorkese, sconvolto dal suicidio di un cliente, a Los Angeles da un collega. Ma l'uomo viene ucciso a coltellate...

Instinct ★★

23.25 RETE 4 USA 1992. REGIA: PAUL VERHOEVEN. SHARON STONE, MICHAEL DOUGLAS, GEORGE DZUNDZA, JEANNE TRIPPLEHORN E DOROTHY MALONE. DUR:

Il thriller erotico e ambiguo (scandalo in America) del regista di «Robocop» e «Atto di forza». Più che scoprire chi ha fatto fuori un uomo con un punteruolo da ghiaccio, svelano preferenze sessuali della sospetta (una scrittrice bisessuale) e nascita un contorto rapporto con il detective che indaga sul caso. Ma...

La 7
- 6.30 Meteo - Oroscopo - Traffico
- La7 del mattino
- 7.15 Omnibus La7
- 7.45 La7 del mattino
- 8.15 Omnibus La7 All'interno: Punto tg
- 9.20 Isole Documentari
- 9.55 The Alfred Hitchcock hour Telefilm
- 10.50 Effetto male I protagonisti della cronaca
- 11.50 Borse ed economia
- 12.00 Omnibus La7
- 12.45 Tg La7 Notiziario
- 13.05 Borse ed Magazine Collegamento Class National Network
- 13.15 Omnibus La7 All'interno: Punto tg
- 14.20 Good morning America Dagli Usa le notizie più importanti
- 14.50 National Geografic Documentari
- 15.50 Acapulco H.e.a.t.
- 16.50 Borse ed economia
- 17.00 Omnibus La7 Magazine All'interno: Punto tg
- 17.50 100% Gioco
- 18.20 Trend Magazine
- 18.50 Borse ed economia
- 19.00 Omnibus La7
- 19.45 Tg La7 Notiziario
- 20.20 Sport 7
- 20.30 8 L. Lerner, G. Ferrara
- 21.30 National graphic Explorer Documentari di gala
- 23.40 Omnibus La7
- 23.45 and the City TF
- 0.15 Tg La7 Notiziario
- Star Trek generation Telefilm

TMC2/MTV
- 7.00 Wake up!
- 9.45 Flash Notiziario
- 9.55 Pure Morning
- 11.55 Notiziario
- 12.00 European Top 20 Rubrica musicale
- 13.00 Videoclash Varietà
- 14.00 Tri
- 15.00 Music non stop
- 17.20 Flash Notiziario
- 17.30 Select
- 18.30 Cartoni animati
- 19.00 Videoclash Varietà
- 20.00 Floor Chart Rubrica musicale
- 21.00 Say What? Gioco musicale
- 22.00 Dismissed
- 22.30 Loveline Talk-show
- 23.30 Undressed Magazine
- 23.55 Flash Notiziario
- 24.00 new Music stop

RETEA/VIVA
- Up
- 7.00 Inbox
- 8.50 TgA Flash
- 10.00 Push Up
- Sunshine
- 12.00 TgA Flash
- 12.05 Energize
- 13.00 Viva Hits
- 14.25 TgA Flash
- 14.30 Vivacé
- Center Varietà
- 16.10 Nuovo da Viva
- 16.30 Viv.it
- 17.30 Chart.it
- 18.35 TgA Flash
- 18.40 Inbox
- 19.30 TgA Flash
- 19.35
- 20.00 Mono
- 20.30 Dance Chart
- 21.30 100% Rock
- 23.00 Gecko
- 24.00 Night shift Il video della notte

TELE+BIANCO
- 7.35 La partita Film
- 9.10 Guest House Paradiso Film
- 10.40 C.S.I. Telefilm
- 11.30 Prima o poi mi sposo Film
- 13.10 American tragedy Miniserie
- 14.45 nova Film
- 16.15 Settimana +
- 16.45 Guardian Film
- 18.15 Wonder boys Film
- 20.10 Will & Grace TF
- 20.50 Oscar 2002
- 21.00 Liam
- 22.30 Commedia, mon ur Magazine
- 23.00 Pane e tulipani
- The opportunists Film (azione, 2000)
- 2.25 Chocolat Film (comm., 2000) con Juliette Binoche, Johnny Depp

- 9.35 Stuart little, un topolino in gamba Film (comm., 1999)
- 11.00 Calcio: Cosenza-Salernitana
- 12.45 Calcio: Brescia-Lazio
- 14.30 USD Sport
- 15.00 Basket Nba: Seattle Supersonics-Washington Wizards
- 16.45 + Gol Mondial
- 17.45 Volley: Yahoo Ferrara-Lube Macerata
- 19.30 basket Magazine
- 20.15 Basket: Eurolega - prepartita
- 20.30 Basket: Real Madrid-Kinder Bologna
- 22.15 Teste cocco Film (comm., 2000)
- 23.50 Volley: Yahoo Ferrara-Lube Macerata
- 1.20 Sport

- 7.00 I figli di nessuno Film (dramm., 1951)
- Criminali da stra- Film
- 10.35 Pizza connection Film (thriller, 1985)
- 12.35 A ruota Film
- 14.15 Harry, un amico vero Film
- 16.10 Occhio per occhio
- 16.25 Vita di campagna Film (dramm., 1994)
- 18.30 Le cose che so di lei Film (dramm., 2000)
- 20.30 I magnifici Magazine
- 20.50 Casa Stream
- 21.00 House IV - Presente impalpabili Film
- 22.30 Il segno
- 22.45 Voglia di ricominciare Film
- 0.30 Occhio per occhio Magazine

ALLA RADIO

RADIOUNO: Gr 6; 7; 7.20; 8; 10; 11; 12.10; 13; 17.30; 19; 21.35; 23; 24; 2; 3; 4; 5; 5.30. 6.13 Italia, istruzioni per l'uso di Emanuela Falcetti; 7.34 Questione di soldi; 7.50 Incredibile ma falso; 8.25 Sport; 8.35 Golem; 8.50 Beha a colori; 9.00 Cultura; 9.08 Radio anch'io; Scienze; Questione di Borsa; 10.30 Titoli; 10.35 Il baco del millennio; 11.30 Titoli; 11.45 Pronto salute; 00 Come vanno gli affari; 12.30 Titoli; 12.36 Beha a colori; 13.20 Sport; 13.25 Gr Parlamento; 13.35 Hobo; 14.00 Medicina e società; 14.10 Con parole mie; 14.30 Titoli; 15.00 Ambiente e società; 15.05 Ho perso il trend; 15.30 Titoli; 16.00 In Europa; 16.05 Baobab (notizie in corso); 16.30 Titoli; 17.00 Come vanno gli affari; 17.32 Affari; 18.00 Bit; 18.30 Titoli; 18.50 Incredibile ma falso; 19.30 Affari - Borsa & Afterhours; Ascolta, si fa sera; 19.40 Zapping. Alla radio l'informazione Tv e non solo...; 20.35 Zona Cesarini; Calcio. Champions League: Juventus-Arsenal; 21.38 Millevoci; 22.43 Uomini e camion; 23.05 Gr Parlamento; 23.33 Uomini ion; 23.35 Speciale Baobarnum: Dentro; 0.33 La notte dei misteri; 2.02 Non verde / Bella Italia; 5.45 Bollmann; Permesso soggiorno; 5.55 Diario minimo;

RADIODUE: Gr 6.30; 7.30; 8.30; 10.30; 12.30; 13.30; 15.30; 17.30; 19.30; 20.30; 6.01 Il cammello di Radiodue; 7.00 Jack Folla c'è; 7.54 Sport; 8.00 Fabio e Fiamma e la trave nell'occhio; 8.47 Jackie, storia di una first lady; 9.00 Il ruggito del coniglio; 11.00 Il Cammello di Radio2; 13.00 Fantoni animali; 13.42 Jack Folla c'è; 14.33 Atlantide; Caterpillar; 19.00 Fuori giri; 19.54 Sport; Alle della sera; Dispenser; Vento di ponente (in on); 21.00 Il cammello di Radio2; 24.00 Cattivi pensieri.

RADIOTRE: 6.45; 8.45; 10.45; 13.45; 16.45; 18.45; 23; Mattinotre Lucifero; 7.15 RadiotreMondo; 7.30 Prima pagina; Mattinotre; 9.45 treMondo; 10.15 Mattinotre; 11.00 I Concerti di Radiotre; 11.30 Prima Vista; 11.45 La stratoppia; 12.15 Cento lire "Arte a lunga conservazione"; 12.30 Note di cuore; 12.50 Arrivi e partenze; 13.00 La Barcaccia; 14.00 RadioBellaBabi; 14.15 Buddha bar; 14.45 Fahrenheit; 16.00 Le di Lorenz; 18.15 Storyville; 19.03 Hollywood Party; 19.50 Radiotre Suite; 20.00 Incontro Lou Reed (in collegamento diretto con Venezia); 21.00 Il Cartellone: Reed e l'Ensemble Zeitkratzer; 23.10 Storie alla radio.

Riavvia il tuo pensiero
Tiscali 10.0 l'offerta Internet di nuova generazione
SERVIZIO CLIENTI 800.91.00.91 ISCRIVITI GRATIS
TISCALI

SPAZIO AFFARI

IMMOBILIARE VENDITA

n 500 mt mare Impresa di in palazzina dell'800 ristrutturata bilocali e trilocali vista mare finiture di prestigio, accarezzate. Tel 019 675.840 www.impresacoppolino.com

LOANO
complesso residenziale
in costruzione
tecnologicamente avanzato
500 mt mare
centrale immerso nel verde
Impresa Fresia
vende direttamente alloggi e box.
Tel. 019.678.6035 - 335.616.425
fratres@tin.it

LOANO in zona residenziale lotto di nuova costruzione. Vista mare. Possibilità tre n 144 600.00 Tel. 019 810 483

NOLI (SV) Possibile unica esclusiva fronte mare appartamenti prestigiosi in antica residenza acquistabile equilibrata tip 60 931 4435 - 347.424 3612

SANREMO a 300 mt dal mare signorile villa d'epoca primi '900, mq 306, parco mq 2000 vista mare investibile 011 519 4166

SANTA MARGHERITA calmi porto antico brevetti, mq 130, terrazzo mq 40, finiture pregiate, impeccabile Tel 011 505.214

TAGGIA caratteristico centro storico, soggiorno con angolo cottura, camera, bagno, ripostiglio, balcone. Termoautonomo per informazioni 018 473 332

VENTIMIGLIA centralissima nuova costruzione 50 mt mare, bilocali. Vista mare. Finiture lusso. Impresa Immobiliare 0184 573 333

ITALIA

COSTA Smeralda (Sardegna Nord) rinomata in zona bellissima macchia mediterranea splendida 2- 3 e locali completamente arredati. Da € 90 764,78 Telefonare 010 900 999.

COSTA AZZURRA

A. AREA CASA 0182 555 527 Antibes, vicino mare, nuovo splendido bilocale, ampio terrazzo vivibile € 105.000,00

A. AREA CASA 0182 [illegible] Cannes, splendido complesso nuovi appartamenti minimi mt vendita ampio terrazzo, € 98.000,00

A. AREA CASA 0182 555 627 Mentone, vicino mare, splendidi nuovi appartamenti terrazzo vivibile e 114.000,00 box compreso

A. AREA CASA 0182 555 627 Nizza, adiacente piazza Massena, nuovo monolocale ultimo piano, ampia terrazza esposizione Sud, € 65.000,00

A. AREA 0182 555 627 Nizza, nuova costruzione, appartamenti € 91.000,00 più piccola rata più affitto

A. AREA 0182 555 627, Nizza, nuovi appartamenti € 39.600,00 resa netto 7% Ultime opportunità! Affrettatevi

UFFICI

A.A.A. ATTIGUO tangenziale via Pianezza prestigiosissimo ingresso 30 vetrine mq 600 piano terra più mq 900 di magazzino vendo Pastiglione 011.504.040

A.A.A. CORSO MONCALIERI Crimea prestigiosi negozi mq 250 + 500 vendesi. Pastiglione 011 504.040 - 337.204 296

011 561.9453 corso Venezia zona commerciale negozio fronte strada angolare mq 110, 3 vetrine, € 138.461,00

BORGO VECCHIO 011.505.7749 via Nicola Fabrizi locale commerciale angolare 3 vetrine 2 livelli mq 470.

giabetti per l'impresa **FILIALE TORINO** Nichelino via Cacciatori propriamo capannone fronte strada con uffici per complessivi 2.070 mq possibilità vendita al dettaglio per mq di superficie. Ampio parcheggio antisfondamento. Tel 011 539.007

giabetti per l'impresa **FILIALE TORINO** corso Francia adiacenze via Casella stabile d'epoca elegante ufficio al piano rialzato 340 mq divisibile condizioni composto da due ampi saloni open space 4 vani servizi Tel. 011.539.007.

GABETTI Settimo prossi tangenziale capannone recente costruzione mq 3.400, palazzina uffici 600 mq, piazzale 4.000 mq. Filiale Torino 011 539 007

TREMONTI Venaria (prossi corso Vittorio vicino centro palazzina uffici in ristrutturazione mq 450 totali, posti auto investibile 011 518 4360.

BOX AUTO

ALASSIO vendo giardino centrale. Agenzia Zona 0182.640.423.

TERRENI

MONCALIERI collinare ampio terreno in splendida posizione sud est con possibilità di realizzazione villa unifamiliare mq 300 commerciali. Investimento 011.518.4308

Grottaferrata Mista terreno con progetto approvato per fabbricato residuo civile indipendente box auto interrati. Tel. 011.541.952 - 011.678.070.

AFFITTI OFFERTE

TORINO CITTÀ

ABBIAMO accoglienti alloggi arredati varie metrature stabile recente comodo Centro affitto. Rubiolo Immobili 011 751.820

BORGO VECCHIO 011.580.5484 strada Val Pellerina affittasi in villa appartamento arredato giardino privato e box.

PRECOLLINA in complesso residenziale splendido vista signorile appartamento di mq 250. Bol. Luciana Vola 011 430 1585

PIEMONTE

NOVARA centro affittasi 2 camere più servizi arredati Tel 0321 392.601 - 0321 392.602

centro 4 camere più servizi arredati. Tel. 0321 392.601 - 0321 392.602

ALASSIO affitto appartamenti mensilmente di varie dimensioni vicini al mare, Agenzia Zanti 0182.640.423.

LOCALI UFFICI CAPANNONI

A.A.A. ATTIGUO Panoramica Settimo commerciale ufficio mq 1.000 - 3.800 affittasi. Pastiglione 011 504. - 337.204.290.

A.A.A. ATTIGUO tangenziale corso Regina / corso Potenza uffici e laboratori mq 420 - 900 affittasi. Pastiglione 011.504.040.

A.A.A. VIA ROMOLI via Veronesi nuovo stabile uffici finanziari mq 600 - 1.200 uffici. Pastiglione 011.504.040 - 337.204.298.

AFFITTASI in Settimo capannone mq 450 completo di impianti ed uffici 110. Eseguesi referenza. Rif. 011.561.9029.

ATTICO centralissimo mq circa in stabile più grande terrazzo panoramico doppi ascensori. Interno 011.561.8525

MONCALIERI corso Savona locale 1° piano mq 500 con parcheggio uso ufficio laboratorio locale pubblico. Tel. 338.274.076

UFFICI in centro, magazzini, parcheggio privato, segreteria, sale riunioni, www.lostampino.it - e-mail: info@lostampino.it Tel. 011.315.7711.

VIA DELLA ROCCA in bella casa d'epoca studio/show-room perfettamente ristrutturato. Ingresso, 3 camere, servizio. Luciana Vola 011.436.1555.

VIA SAN MARINO mq 1000 commerciale con parcheggio supermercato birreria magazzino. Tel. 335.274

Molinetta via Cellini 22 affittasi locali mq uso ufficio - laboratorio. Tel. 011 - 6707.

AFFITTI DOMANDE

SOCIETA' cerca cerca appartamenti signorili arredati, centro / precollina mq. 150 / 200. Tel 329.730.7765

AUTOVEICOLI

A. ACQUISTA autovetture max valutazione contanti con vettura. Via Sant'Ottavio 32 Torino (zona Mole) Tel. 011 817.7242.

ABBIAMO urgenza auto, furgonate, furgoni, massima valutazione, pagamento immediato contanti, permuta, Corso Moncalieri 310, Torino Tel 011.681.1370 - 335.419.2718

ACQUISTA autovetture usate massima valutazione pagamento contanti, Corso Montegrappa 24 B Tel 011.776.1896 Torino

ARAGONAUTO acquistiamo auto, furgonate max valutazione pagamento contanti o vettura immediato Corso Dante 46/a 011.695.4713.

VIAGGI E VACANZE

ALBERGHI PENSIONI RESIDENCES

ALBERGO SILVANO *** Diano Marina, centrale, 70 mt dal mare, piscina, spiaggia privata, garage, eleganza. Camere con tutti comforts, rilassante ideale per famiglie, formula primavera. Appartamenti monolocali con vista mare Tel 0183.409 014 www.hotelsilvano.it

CASA DI RIPOSO in Torino ospita anziani, confort, assistenza continua, personale qualificato. Tel. 011.437.4729 - 011 457 005

MARINA Astra Hotel *** 0183.497.011 famigliarità ultima scelta mesi tutti servizi, parcheggio. Pasqua disponibilità dal 28 marzo al 2 aprile

MATRIMONIALI

A.A.A. FABIANA 37enne ragazza semimanagerial sognatrice conoscerebbe compagno libero, scopo matrimonio Eurostudio 011.440.7512

A.A.A. 32enne, bionda romantica conoscerebbe bravuomo responsabile, scopo matrimonio. Eurostudio 011.563.1240

A.A.A. SIENNE bruna capelli lunghi occhi verdi longilinea laureata cerca compagno anche maturo; romantico, scopo matrimonio. Studio Paria 011.532.115

CENTRO AGENZIE MATRIMONIALI ASSOCIATE E AUTORIZZATE dal 1990 la certezza del giusto incontro nell'assoluta serietà. Amicizia - matrimoni. Via Galati 3 angolo corso Vittorio - Torino 011.561.1655.

A. 35enne, architetto, ca, amante cinema, fotografia, cerca lui max 55enne, ateagli interessi, fine d'interlocuzione scopo matrimonio. Eliana Monti Questioni di Cuore 011.506.9817.

A. 27enne, laurea elementare, sportiva, carina, amante bambini, cerca uomo max 30enne, responsabile, desideroso formare famiglia scopo matrimonio. Eliana Monti Questioni di Cuore 011.506.9817.

A. DAVIDE 40enne, giornalista importante quotidiano, stanco relazioni vuote, cerca donna max 50anni desiderosa relazione seria scopo matrimonio. Eliana Monti Questioni di Cuore 011.506.9817.

A. FRANCESCO 58enne, medico dentista, realizzato, sensibile, vita mare, desidererebbe compagna anche più matura altezzosa, responsabile scopo matrimonio. Eliana Monti Questioni di Cuore 011.506.9817.

LIBERO professionista 50enne, alto, sportivo, dialogo, simpatico, amante vela e viaggi conoscerebbe signora raffinata dinamica molto femminile, scopo matrimonio. Sintonia 011.537.914

VARI

A.A. GIOIELLERIA M.C 011.334.639 acquista ori, argenteria, monete, gioielli in contanti Corso Peschiera 183 Torino.

A. DAFFICERIA 011.650.2212 acquista ori, argenteria, monete, preziosi, orologi Via Madama Cristina 42.

ORO, monete, medaglie, preziosi, compro contanti alle prezzi Via Cernaia, 2/C - Torino Tel.011.501.0088

PELLICCIA bellissima visone, taglio Blackama con cappuccio, stupenda giacca volpe rigenerata Fendi, bellissima giacca leopardo, vendo per realizzo. Tel. 011 590.977

Per la pubblicità su:
LA STAMPA
PK
publikompass
C.so Massimo d'Azeglio, 60
10126 TORINO
Tel. 011.666.52.11
Fax 011.666.53.00

baldini & C.
www.baldiniaziende.com

Aziende
Immobili
Consulenze
Locazioni
Gerenze

La specializzazione la cessione aziende la vendita degli immobili ad esse legati, per questo non trattiamo le proprietà residenziali.

Da anni seguiamo il mercato, prestando particolare attenzione prezzi con il criterio dell'analogia

- 10128 TORINO
Tel. 011.596771
ricerca
Fax 011.505403

RICERCA IN ACQUISTO
Attività fronte strada intenso passaggio auto superficie area mq. 8000/12000 consideriamo anche acquisizione terreni con possibilità esposizione

DI MILANO
Cediamo esclusivo istituto estetico con centro di dimagrimento alto volume affari attrezzature tecnologiche nuove

ADIACENZE CORSO VERCELLI
Cedesi centro medio polispecialistico possibilità immediata operatività superficie mq. 450 giardino box auto impiantistica completa a norma richiesta con Immobile Euro 850.000

CENTRALISSIMO IN TORINO
Cedesi prestigioso centro estetico dimagrimento attrezzature tecnologiche nuove locali completamente norma legge fatturato interessante continua ascesa richiesta adeguata

COMMERCIO DOLCIUMI AL
Avviatissima attività notevole fatturato ampio negozio multivetrinato interessante situazione locativa cedo Euro 500.000

ADIACENTE SOLFERINO
Negozio mq. 50 su livelli attualmente calzature ottimo contratto locazione richiesta adeguata

CENTRALISSIMO BAR
(Con cucina per piccola gastronomia) locale completamente a norma alto incasso assicurato contratto locazione sino al 2013 cedo Euro 330.000

OGGETTISTICA ABBIGLIAMENTO
Nel centro di Chivasso alto volume affari locali multivetrinati 2 piani con ampio magazzino e laboratorio cedo adeguatamente

CGIL PIEMONTE

LE RAGIONI FORTI PER ESSERCI

per il diritto *di tutti al lavoro*

per il diritto *di tutti alla previdenza pubblica*

per il diritto *di tutti ad un fisco equo*

per il diritto *di tutti ad un'assistenza ad una sanità efficiente*

per il diritto *di tutti all'istruzione pubblica di qualità*

tutti insieme
a ROMA
manifestazione nazionale CGIL
23 MARZO 2002

CGIL SPI SINDACATO PENSIONATI ITALIANI PIEMONTE

DECIDI DI ESSERCI!
Ci saranno anche i tuoi figli

OGGI

14,30 Usa sport Tele+	20,30 Basket. Eurolega. Real Madrid-Kinder Bo Tele+
16,40 Ciclismo. Tirreno-Adriatico Raitre	20,45 Calcio. Champions League. Juventus-Arsenal Italia1
18,30 Sportsera Raidue	20,45 Calcio. Champions L. Deportivo-Bayer L. Stream
18,30 Mondiali di pattinaggio artistico Eurosport	22,45 Pressing Champions League Italia1
20,00 Tg sportivo Raitre	0,30 Studio sport Italia1

Zanardi torna sul circuito del dramma

BERLINO. Alex Zanardi (foto) torna sul circuito del Lausitzring per dare il via al Gran Premio di Formula Cart. L'ex pilota di Formula 1, che ha subito l'amputazione delle gambe in seguito ad un pauroso incidente proprio sul tracciato tedesco lo scorso 15 settembre, è stato chiamato a fare lo starter per l'edizione 2002 in programma il 21 settembre. Sulla stessa pista il 11 aprile 2001 perse la vita Michele Alboreto.

CHAMPIONS LEAGUE: DOPO LA JUVE ANCHE I GIALLOROSSI SONO STATI ELIMINATI. COME L'ANNO SCORSO L'ITALIA NON AVRA' NESSUNA SQUADRA NEI QUARTI DI FINALE

Roma ko a Liverpool butta via la Coppa

Ad Anfield Road una sconfitta senza attenuanti per i campioni: inglesi in vantaggio con Litmanen su calcio di rigore, raddoppio di Heskey. Batistuta e poi Montella non sono stati mai pericolosi

Roberto Beccantini
Inviato a LIVERPOOL

Fuori tutte, anche la Roma. Nessuna squadra italiana ai quarti della Champions League. Era già successo la scorsa stagione. E l'anno prima, soltanto la Lazio. Passano il Barcellona e il Liverpool: quello che, scommetto, si augurava l'Uefa in attesa di pronunciarsi, venerdì, sulla rissa dell'Olimpico. Ma almeno qui, nella bolgia di Anfield, non ha deciso l'arbitro, casalingo ma non scandaloso, ha deciso il calcio. Un gol per tempo, e tanti saluti. La Roma è stata travolta in avvio e poi rosolata a fuoco lento. Il rigore c'era. Attenuanti, zero. Un'altra solenne lezione a chi crede di calcio che si crede depositario del verbo e invece prende schiaffi da tutti: persino dagli israeliani.

Litmanen dal dischetto, Heskey di forza: e un coro che, anche nei frangenti di difficoltà, ha sempre sostenuto il peso della partita, lasciando agli avversari occasioni randagie, tre in tutto (Totti, Montella, Emerson). Come alla Juventus e forse all'Inter (sentenza domani, e Valencia), alla Roma non resta che il campionato. Non è stata una scelta: è stata un'imposizione. Ben altra impressione aveva lasciato da queste parti il 22 febbraio dell'anno scorso: il gol di Guigou, il furto di Garcia Aranda. Houllier si era complimentato con Capello: vincerete lo scudetto.

Con il senno di poi, non è stata una grande idea «regalarsi» per metà match Batistuta ai corazzieri di Sua Maestà, preferendolo al più agile Montella, e ritardare l'ingresso di Delvecchio. Destabilizzante, sul piano tattico, la squalifica di Cafu. Sarebbe stato più opportuno avanzare Panucci e rischiare Zebina o Zago. Totti è stato l'ultimo ad arrendersi. La Roma ha perso di squadra, quasi sempre in rimorchio dei rivali, distratta dalle seducenti ipotesi legate alla classifica avulsa. Liverpool, dunque; con pieno merito.

Questo è Anfield, e più domandare. L'impatto del Liverpool sulla partita è roba di altri tempi. Un uragano contro un ombrello. Sarà il ritorno di Gérard Houllier, la prima volta dopo l'operazione al cuore (quanti applausi, quanti cori: e che bello, l'abbraccio di Capello). Sarà la magia dell'arena: la Roma si aggrappa alle corde, accerchiata e sverchiata. Altro che 4-4-2, i reds: in assenza di Owen e Hamann, Litmanen galleggia dietro le punte, Smicer e Heskey, molto larghe. Emerson annaspa, Assunçao boccheggia, Tommasi, Lima e Candela non la vedono mai. Troppo soli, là davanti, Batistuta e Totti. Una mela spaccata in due da lame indiavolate, ecco la Roma.

A dar fuoco alle polveri ci pensa Smicer: Antonioli sventa in tuffo, alla grande. L'angolo produce una mischia selvaggia. Assunçao da dietro Murphy, l'arbitro è lì, rigore per danno procurato. Trasforma Litmanen. Poi irrompe Gerrard (classe 1980), punizione ciclonica, Antonioli ribatte di Capello corre ai ripari. Sposta Assunçao sulla destra, dove scalpitano gli speroni di Carragher, e piazza Tommasi fra Litmanen e Gerrard. La massa solleva dal panico Emerson, che sotto braccio a Totti comincia a trasportare il fronte viveri e munizioni. Piano, la Roma guadagna metri e rialza la testa: almeno ci prova. Il Liverpool è costretto a scendere a patti. Ma per poco. Panucci, Samuel e Aldair sono più protetti, la difesa e attacco c'è più la terra di nessuno che c'era, avvilente, all'inizio. Dudek esce male su angolo di Totti e a seguire, Henchoz anticipa, in acrobazia, Batistuta che si accingeva ad avventarsi, goloso, la parabola di Emerson.

Cadenze forsennate. Non è tifo: è rugby. Alla ripresa, Montella e Delvecchio avvicendano Batistuta e Lima. La partita si trasforma in un ping-pong frenetico, con le squadre che si rincorrono in maniera furibonda. Hyypia, miracoloso, si oppone a Totti, terminale di una splendida azione Candela-Assunçao. Riise è un toro dalle corna dinamitarde: chiedere a Antonioli... Ed è proprio il norvegese, al 18', ad armare, su punizione, la testa di Heskey, che non ruba mai la pagnotta, tutto stazza e cuore. Aldair ne patisce la martellata aerea, da centravanti salgariano.

Il Barcellona vince a Istanbul, la Roma è fuori, Totti cerca di scuotersi, Montella, ribattezzato dai tabloid inglesi Air Force 9, sfiora il gol di fioretto. Anfield fa l'amore con i suoi prodi: in diretta, come sempre. Il Liverpool cavalca la storia, un tesoro, una dote che la Roma, questa Roma, deve ancora procurarsi: soprattutto quando abbandona la sua e i suoi paggi. Emerson, imbeccato da Delvecchio, sparacchia sopra la traversa: è la firma in calce alla resa. Da fare. Non Liverpool stellare, ma più armonico e ormonico di una Roma disegnata da Capello, detto offesa, con matite troppo difensive. Nella seconda fase, i reds non avevano vinto. You'll never walk alone: il segreto è tutto qui.

LIVERPOOL (4-3-1-2)	2	ROMA (3-5-2)	0
DUDEK	6	ANTONIOLI	6
ABEL XAVIER	7	PANUCCI	6
HENCHOZ	7	SAMUEL	6
HYYPIA	6	ALDAIR	6
	6	TOMMASI	6
MURPHY	6	ASSUNÇAO	6
GERRARD	6,5	(22' st. Cassano)	s.v.
RIISE	7	EMERSON	6
LITMANEN	7	LIMA	5,5
(42' st. Biscan)	s.v.	(1' st. Delvecchio)	6
SMICER	6	CANDELA	6
(45' st. McAllister)	s.v.	BATISTUTA	4
HESKEY	7	(1' st. Montella)	5,5
		TOTTI	6
All. HOULLIER	7	All. CAPELLO	5

Arbitro: PEDERSEN 6 (Norvegia)

Reti: pt. 7' Litmanen (rigore); st. 18' Heskey.

Ammoniti: Tommasi, Abel Xavier, Samuel.

Spettatori: 41.784 mila.

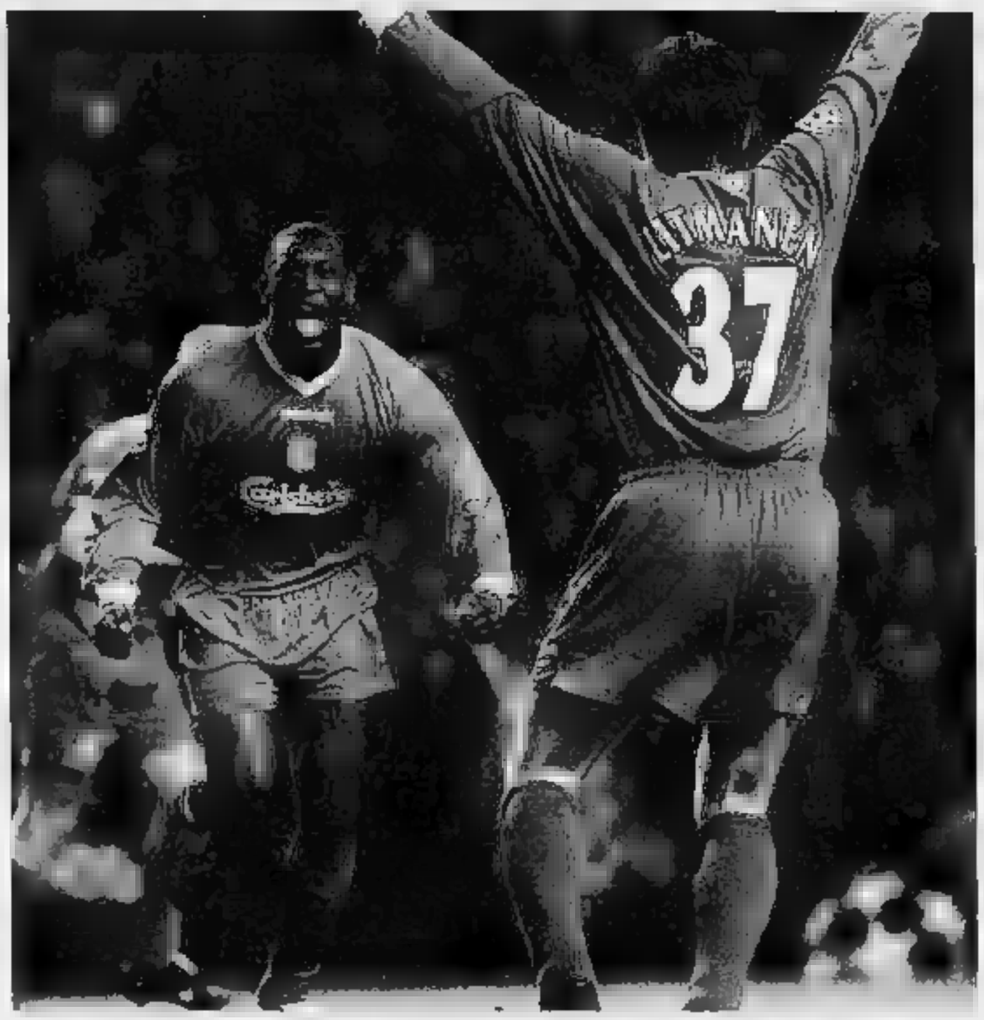

La gioia del Liverpool: Heskey (a sinistra) e Litmanen, gli autori due gol, festeggiano vittoria e qualificazione

Decisiva la vittoria del Barcellona sul Galatasaray: bastava un pari per qualificarsi Inutile l'inserimento di Cassano nel finale Ai «reds» senza Owen porta fortuna Houllier

Capello

«Ci hanno puniti giocando meglio»

LIVERPOOL

Fabio Capello è mogio, non si aspettava di uscire così malamente dal palcoscenico europeo. A Liverpool si è infranto un sogno che il tecnico giallorosso ha coltivato con forte convinzione. Puntuale, comunque, la disamina dell'allenatore romanista: «Mentre i nostri avversari erano feroci determinati, noi non siamo riusciti a giocare come siamo capaci. Troppi errori, eccessive imprecisioni e così il Liverpool ha finito per meritare il successo. Sì, possiamo anche recriminare su un po' di sfortuna ma non sarebbe serio insistere su questo tasto. La Roma si è presentata con un numero di centrocampisti superiore alle previsioni. «Quella che è scesa in campo è stata la formazione migliore che ritenevo di poter schierare. Forse ho solo rimpianto e cioè di aver utilizzato Delvecchio dall'inizio. Ma c'è una spiegazione, perché domenica aveva finito la partita piuttosto affaticato e temevo non ce l'avrebbe fatta a sostenere il peso dei novanta minuti».

Antonioli è tra i più afflitti: «Un'occasione perduta - dice il portiere romanista - e dire che ci tenevamo tanto a proseguire il cammino in Coppa. Forse siamo stati più contratti del solito ma tant'è, la serata sembrava davvero segnata».

Ed ecco Montella, ancora una volta partito dalla panchina: «Soprattutto nella prima parte della gara abbiamo sofferto molto il ritmo degli inglesi. Sconfitta meritata. Adesso comunque cominciamo a pensare all'Inter. Con 5 giorni davanti ci potremo preparare a dovere».

QUATTRO SQUADRE IN LOTTA PER GLI ULTIMI DUE POSTI

Sono Barcellona e Liverpool le due squadre del girone B che hanno ai quarti insieme con le già qualificate Manchester United e Bayern Monaco (girone A). In attesa di conoscere, stasera, chi farà compagnia a Real Madrid e Deportivo La Coruna nei gironi C e D ecco il riepilogo della situazione ricordando che i quarti si giocheranno il 2-3 e il 9-10 aprile.
Gruppo A. Bayern Monaco-Nantes 2-1; pt 9' Ahamada (N), 13' Jeremies (B), 42' Pizarro (B). Boavista-Manchester United 0-3: pt 14' Blanc, 29' Solskjaer; st 6' Beckham rigore. *Classifica:* Manchester United e Bayern Monaco 12, Boavista 6, Nantes 2.
Gruppo B. Liverpool-Roma 2-0: pt 7' Litmanen rigore; st 19' Heskey. Galatasaray-Barcellona 0-1: st 13' Luis Enrique. *Classifica:* Barcellona 9, Liverpool e Roma 7, Galatasaray 4. Passa il Liverpool perchè a Roma aveva pareggiato 0-0.
Oggi. Gruppo C. Panathinaikos-Real Madrid, Sparta Praga-Porto. *Classifica:* Real Madrid 15, Panathinaikos 7, Porto 4, Sparta 4. Al Panathinaikos basta un pareggio, in caso di sconfitta e vittoria del Porto a Praga passano i portoghesi (4 punti negli scontri diretti).
Gruppo D. Deportivo La Coruna-Bayer Leverkusen, Juventus-Arsenal. *Classifica:* Deportivo 10, Arsenal e Bayer 7, Juve 4. Con una vittoria l'Arsenal è qualificato (4 punti negli scontri col Bayer).

STASERA I BIANCONERI CHIUDONO L'AVVENTURA EUROPEA AFFRONTANDO GLI INGLESI AL DELLE ALPI

Lippi: con l'Arsenal un match vero

Squadra in emergenza, in attacco debutta il baby Guzman

Fabio Vergnano
TORINO

A quanto pare tira più l'Arsenal che il Verona. Poco più di 2500 paganti il campionato, biglietti venduti in prevendita per la partita addio all'Europa (più 2600 in possesso degli inglesi). Eppure domenica c'era in ballo una fetta di scudetto, mentre stasera si tratta soprattutto di evitare un'altra eurofiguraccia e il conseguente danno di immagine. Prodigi di una partita comunque ricca di fascino che riporta al Delle Alpi il rimpianto Henry e offre all'attenzione dei tifosi Vieira e Ljungberg, ovvero due giocatori di Arsenal che farebbero molto comodo a Lippi per la prossima stagione.

Sarà durissima per una Juventus senza motivazioni dopo l'eliminazione dalla Champions League e già con la testa a Parma dove sabato sera sosterrà un'altra sfida cruciale in chiave scudetto. Sarà problematico soprattutto per questa Juve molto alternativa e incerottata. Fra giocatori indisponibili e altri che verranno tenuti a riposo in via precauzionale è stato un problema per Lippi mettere insieme una formazione dignitosa. L'allenatore auspica, comunque, che venga fuori una prestazione decorosa: «La dobbiamo trovare a ogni costo per rispetto di chi deve ancora giocarsi la qualificazione. Questo è pur sempre un match internazionale. Abbiamo già fatto brutte figure, cerchiamo di evitarne altre». Tuttavia non vuole rischiare nulla. Anche perché ci sono allarmanti segnali su Del Piero che, a colpi di scena, non giocherà neppure a Parma. Così l'allenatore deve dosare le forze fra campionato e Coppa.

Gli ultimi colpi bassi sono l'affaticamento muscolare di Trezeguet e l'ennesimo infortunio di Tudor alla caviglia già martoriata. Il ko del francese tiene in ansia Lippi perché David rischia di saltare anche Parma. Questo significherebbe che al Tardini, in una delle trasferte più insidiose fra le quattro che mancano alla fine del campionato, tutto l'attacco titolare della Juve sarebbe decapitato. Così stasera per scelta e per necessità i bianconeri andranno all'assalto dell'Arsenal un'inedita coppia sudamericana formata dall'uruguaiano Zalayeta (ieri condannato dal tribunale di Siviglia a una multa di 3600 euro per un'aggressione risalente al dicembre '99) e dal Primavera paraguaiano Guzman, al debutto internazionale. Amoruso resterà in panchina pronto a impiego part time ufficialmente perché neppure lui gode di ottima salute, in realtà per non compromettere l'utilizzazione in campionato.

Tutte da inventare anche la difesa che fra infortuni (Montero e Thuram) e squalifiche (Ferrara) come centrale soltanto Iuliano a disposizione. Lo affiancherà Birindelli, con Zenoni e Paramatti esterni. In porta Carini che avrà così il primo palcoscenico internazionale. Sarà anche l'ultimo bianconero perché fine stagione lascerà Juve. Spiega Lippi: «Siamo d'accordo con lui che non vivrà terza stagione rincalzo. Ha bisogno di giocare». Infine il centrocampo: Nedved accusa botte assortite, ma sarebbe fra i convocati se la qualificazione fosse ancora possibile. Così come Tacchinardi che seguirà buona parte della partita dalla panchina e sarà utilizzato soltanto in caso di estrema necessità. Un ematoma alla coscia gli impedisce l'arruolamento fin dal primo minuto. In panchina anche Maiatta, Scardina, Frara e Pericard: basta questo elenco ragazzi di belle speranze per capire Lippi abbia raschiato il fondo del barile e dopo aver perso l'Europa non voglia compromettere anche le possibilità di vittoria in Italia.

Antonio Conte, capitano di giornata, chiede alla squadra di restare unita: «Sarebbe un errore gravissimo affrontare l'Arsenal con superficialità. Credo che le seconde linee non commetteranno questa leggerezza e i pochi titolari dovranno aiutare i compagni a non sfigurare».

TECNICO WENGER: TEMO LA CARICA DEI GIOVANI COME ZALAYETA

Henry: Vieira andrà al Real con Zidane

TORINO. All'Arsenal non basta la vittoria. Conteranno molte le notizie dalla Galizia, perché se il Bayer Leverkusen dovesse battere il Deportivo, gli inglesi daranno la mano agli juventini con il medesimo destino: uscire Champions League. Ma ci credono gli inglesi, sperano soprattutto nella lealtà Deportivo: «Non abbiamo dubbi - ha detto il portiere Seaman - l'importante riuscire a superare la Juventus dopodiché non ci rimarrà che sperare. Noi siamo concentrati e pronti a vincere». Stesso concetto espresso dal tecnico Arsene Wenger che sperava di trovare la Juve-tipo: «Eh sì, perché sarebbero stati deconcentrati e senza particolari motivazioni. Invece i giovani come Zalayeta e Guzman scenderanno in campo carichi e stimolati: l'hanno sognato anche stanotte questo momento». L'ex bianconero Henry parla futuro Vieira: «Credo che l'amicizia che lega Patrick a Zidane sia fondamentale e decisiva, penso proprio che andrà al Real Madrid, purtroppo per l'Arsenal, perché perdiamo un grande campione». [a. b.]

Henry ritorna al Delle Alpi dopo aver vestito il bianconero nella primavera del 1999

Italia1 ore 20,45

Juventus (4-3-1-2)		Arsenal (4-4-2)	
22	CARINI	SEAMAN	1
14	ZENONI	DIXON	2
15	BIRINDELLI	LUZHNY	22
13	IULIANO	CAMPBELL	23
3		LAUREN	12
19	ZAMBROTTA	LJUNGBERG	8
8		VIEIRA	4
26		GRIMANDI	18
16	MARESCA	PIRES	7
34	GUZMAN	WILTORD	11
25	ZALAYETA	HENRY	14
Arbitro: NILSSON (Svezia)			
1	BUFFON	WRIGHT	24
7		COLE	6
30	TACCHINARDI	EDU	17
30	FRARA	PENNANT	21
35	SCARDINA		25
36	MAIETTA	TAVLARIDIS	27
27		ALIADIERE	31
All.: LIPPI		All.: WENGER	

UNA SETTIMANA CALDA PER LA SQUADRA DI CAMOLESE DOPO IL KO CON IL MILAN

Si allontana il recupero di Asta

Si allungano i tempi di recupero per il capitano del Toro. Ieri si è sottoposto a controllo ecografico che ha evidenziato sotto l'ematoma una distorsione, per cui è addirittura ventilata la possibilità di un intervento chirurgico. Asta dovrebbe saltare le partite con Fiorentina e Verona. Il rientro, se non ci saranno ulteriori complicazioni, potrebbe avvenire contro il Bologna. Ieri ad Orbassano a seguire l'allenamento dei granata c'era Alberto Cavasin, ex allenatore del Lecce e grande amico di Camolese.

Un altro brutto colpo per Antonino Asta, costretto a un'attesa più lunga

I 4 candidati di Romero alla presidenza della Lega

Indicati da parte della presidenza Torino gli uomini preferiti per il vertice della Lega calcio. Sono l'ex direttore generale Rai, Pierluigi Celli; il direttore generale di Rai Trade, Francia; Michel Thoulouze, amministratore delegato e presidente di Tele+; Lucia Morselli, amministratore delegato Stream. La società spiega: «I circolati di altissimo profilo, ma in questa fase particolare il calcio deve essere commercializzato da professionisti del settore, da esperti della comunicazione mediatica».

Romero, presidente del Torino, ha indicato i «preferiti» per la Lega

IL GIOVANE BOMBER BRASILIANO CHE DOMENICA SCENDERA' AL DELLE ALPI CONFERMA IL SUO DESIDERIO

Adriano: salvo i viola e vengo al Toro

«Sono rimasto folgorato dallo slancio dei granata nel derby»

intervista

Ausello Benigno

MENTRE Vincenaino Marenco realizzava il pareggio nel derby e faceva il verso a Ferrante per poi infilarsi negli spogliatoi inseguito dai granata imbufaliti, c'era chi si innamorava del Toro. Seduto in poltrona, Leite Ribeiro - detto più comunemente Adriano - si è talmente entusiasmato delle gesta granata in quella partita che ha fatto una scelta ben precisa (anche se per il momento resta un desiderio): giocare con il Torino la prossima stagione.

Allora Adriano, è successo quella sera?

«Ho visto dei leoni in campo. Undici furie, undici lottatori. Che squadra, che temperamento! Mi sono veramente entusiasmato, è stata la partita più bella che ho visto da quando sono in Italia. Mi sono ritrovato pure a fare il tifo per il Toro, incredibile».

Perchè tanto calore?

«Perchè il Toro è come la Fiorentina, la mia squadra ideale, tutto cuore e anima. Che lotta sempre per vincere. E poi quelle maglie, bellissime. Ho visto anche la curva Maratona ripresa all'inizio, fantastica, mi è venuta la pelle d'oca».

E così se ne è innamorato.

«Subito. A prima vista. Certo, io spero di riuscire a salvare la Fiorentina e giocare ancora per tanto tempo con questa maglia. Però...».

Però cosa?

«In questo momento penso solo alla mia squadra attuale. Non posso parlare del mio futuro, perchè è un momento molto delicato per me e per la mia squadra. Secondariamente è sempre l'Inter la proprietaria del mio contratto, per cui il mio destino è nelle mani dei dirigenti nerazzurri. Però se l'Inter dovesse entrare nell'ordine di idee di cedermi un'altra volta in prestito, allora non avrei dubbi: chiederei di vestire la maglia granata. Mi piace troppo».

Si reputa uno da Toro?

«Per il mio carattere e per come interpreto io il calcio sì».

E per la sfida di domenica come la mettiamo?

«Naturalmente cercherò di dare il massimo, tutto quello che ho, per fare il bene della Fiorentina. Sono un professionista, voglio salvare la mia squadra e quella che ci viene offerta domenica è l'ultima possibilità che abbiamo».

E' vero che lei è un grande amico di Pinga?

«Abbiamo diviso la stanza al Mondiale degli Under 20, ci sentiamo spesso. Adesso non è più al Toro però mi ha parlato molto bene di questa squadra. Ovviamente lui spera di tornarci e di trovare me in granata, e io gli ho spiegato che il mio destino verrà deciso dai dirigenti dell'Inter».

Si sente di rappresentare il dopo-Ronaldo?

«Calma. Lui è il meglio del calcio, il più grande di tutti, ineguagliabile. Io sono agli inizi e quindi non mi va questo paragone, mi piace, anche se mi lusinga tantissimo. Ma un conto è Ronaldo, un altro è Adriano».

Lei ha realizzato gol pesanti, tuttavia la Fiorentina è a un passo dalla retrocessione. Perchè?

«La squadra è ottima, i giocatori sono bravi, di grande qualità. Non so che cosa sia successo. Certamente non meritiamo questa posizione. Avremmo potuto vincere contro la Roma e fermare la Juventus, abbiamo provato a vincere con il Bologna, insomma siamo poi così scarsi».

E allora perchè siete in fondo alla classifica?

«Purtroppo siamo partiti male. L'infortunio di Chiesa ha rovinato i piani, ma sono convinto che possiamo ancora farcela. Ce la metteremo tutta».

Anche contro il Toro?

«Soprattutto. Quella di domenica sarà la nostra partita, un nostro e proprio spareggio, e vogliamo vincerlo. Dopodichè, mi è il Toro ci salveremo insieme, ne sono sicuro».

E la rivedremo in granata?

«Questa è una domanda che dovete rivolgere al presidente Moratti».

Dice Adriano: «Sono un patito del Toro anche un professionista serio e domenica farò di tutto per batterlo»

LA PRIMA VOLTA DI

Il Fenomeno applaude i dribbling di Milene

MONZA. Se Ronaldo è convalescente in campo scende Ronaldinha. La moglie del Fenomeno, Milena Domingues (foto), ha disputato ieri sera un incontro amichevole di calcio tra Fiammamonza e nazionale Usa (risultato 1-1). Ronaldinha ha giocato con le brianzole l'ultima mezz'ora, mentre il consorte ha seguito l'incontro in tribuna assieme al figlioletto Ronald, alla madre Sonia e al capitano interista Javier Zanetti.

LA STAGIONE DEL CICLISMO E' PARTITA TRA I VELENI

Nella Tirreno-Adriatico successo di Pellizotti

■ MONTEGRANARO. Ordine d'arrivo 6ª tappa Rapagnano-Montegranaro (km 214): 1. Franco Pellizotti (Alessio) ■h 01'36", media 35,509 km/h; 2. Nocentini st; 3. Bettini ■ 2"; 4. Figueras; 5. Di Luca; 6. Freire (Spa); 7. Marzoli 5"; ■. Cabello (Spa); 9. Camenzind (Svi); 10. Savoldelli; 14. Dekker (Ola); 16. Rebellin. Classifica generale: 1. Dekker (Ola); 2. Di Luca a 18"; 3. Freire 20"; 4. R. Ivanov (Mol) 23"; 5. Trentin 24". Oggi ultima tappa, ■. Benedetto del Tronto-S. Benedetto del Tronto di 162km.

L'olandese Erik Dekker (a sinistra) resta leader della corsa

Procura antidoping da oggi le audizioni

■ ROMA. La Procura antidoping del Coni ha disposto le audizioni ■ alcuni ciclisti coinvolti nelle indagini sul doping al Giro d'Italia dello scorso anno. Oggi saranno interrogati De Paoli e Martinelli (ds); domani sarà la volta di Brignoli; il 25 ■ Figueras, Lombardi, Nocentini, Perez Cuapio, Peron, Piccoli, Romano, Varriale, Villa, Zanini, Leoni e Sacchi.

Fabio Sacchi sarà interrogato lunedì

Ullrich è in ritardo per guai al ginocchio

■ AMBURGO. Il tedesco Jan Ullrich è in ritardo di preparazione a causa di problemi al ginocchio destro. Ullrich ■ sta preparando per il Tour ■ France, che ha già vinto nel 1997. Il dolore al ginocchio lo ha costretto all'abbandono del giro di Murcia e gli farà saltare il giro di Sarthe, che partirà il 9 aprile.

Preparazione difficile per Jan Ullrich

UNA TESI SUGGESTIVA PER DIFENDERE IL CORRIDORE DALL'ACCUSA DI DOPING

Sacchi, il giallo diventa sempre più fitto

Il farmaco proibito utilizzato dalla moglie per avere un figlio?

il caso

Gigliola Viberti

Inviato a MONTEGRANARO

NON ce l'ha fatta Danilo Di Luca a scalzare l'olandese Erik Dekker dalla vetta della Tirreno-Adriatico che si concluderà oggi con la 7ª e ■ tappa, partenza e arrivo a San Benedetto del Tronto. La nervosa e movimentata frazione di ieri, da Rapagnano a Montegranaro attraverso le province di Ascoli e Macerata, è andata al boccoluto 24enne Franco Pellizotti davanti al ■ ■ 25enne Rinaldo Nocentini, due ■ speran■ nostrane. Seguono ■ 2", in un ordine d'arrivo regale, Bettini, Figueras e Di Luca, campioni già affermati ma ancor■ tutti da scoprire per la gioia di chi scommette ancora sul ■ futuro del ciclismo italiano.

La ventata di ottimismo purtroppo contrasta però con l'operazione ■ lunedì mattina alla Tirreno-Adriatico da parte di carabinieri e finanzieri, in seguito alla quale la ■ ha sospeso dall'attività e dallo stipendio ■ proprio corridore ■ Sacchi. Nell'abitazione del 27enne milanese di Mediglia sarebbero state infatti trovate alcune sostanze vietate. «Fabio mi ha detto che non sono per il suo uso personale» ha precisato il manager della società Claudio Corti, che pure ■ ■ visto costretto ■ avallare ■ (temporaneo?) allontanamento dell'atleta dal team in base al ferreo regolamento del club. «Sono tranquillissimo - ha replicato tristemente il corridore, recente vincitore di due tappe in Spagna nella Vuelta a Murcia - ■ preferisco non commentare la mia espulsione dalla squadra. Per parlare aspetto che ■ questa storia si sia risolta».

Una possibile e curiosa chiave di lettura della vicenda, che scagionerebbe Sacchi, l'ha data invece Mirko Celestino, ■ grande amico e abituale compagno di camera durante le trasferte agonistiche: «Conosco Fabio e posso garantire sulla ■ onestà. Non credo davvero che abbia potuto usare certe sostanze proibite». ■ queste risulterebbe anche la gonadotropina corionica, un ormone femminile che ha anche l'effetto di incrementare nell'organismo la produzione di testosterone, con conseguente aumento della forza ■ della potenza muscolare.

«Io e Fabio parliamo spesso ■ noi, dei nostri sogni e, per esempio, dei figli che vorremmo ■■ in futuro - ha aggiunto teneramente Celestino, 28 ■ proprio ieri, due ■■ in Coppa del Mondo nella sua carriera da professionista -. ■ che lui e sua moglie da molto tempo ■■ ■■ di avere ■ bimbo e credo proprio che quei prodotti sequestrati lunedì nell'abitazione di Sacchi vengano utilizzati dalla sua sign■ per riuscire a restare finalmente incinta». Celestino ha quindi concluso con una speranza: «Fabio piangeva mentre se ne andava da questo Tirreno-Adriatico, ■ l'ho ■■ anche sicuro e convinto di poter chiarire tutta l'intricata vicenda».

«Sono tranquillissimo ma per ora non voglio commentare la mia espulsione dalla squadra»

La suggestiva ■■ riportata da Celestino potrebbe dunque diventare anche il cavallo di battaglia nella tesi difensiva di Norma Gimondi, ■ legale di Sacchi che è anche figlia del grande Felice, indimenticato vincitore tra l'altro ■ tre Giri d'Italia, un Tour e ■ Mondiale. Ma può davvero la gonadotropina corionica essere impugnata ■■ farmaco che favorisce e agevola una gravidanza ■ ■■ piuttosto, nel caso specifico, come sostanza dagli indiretti effetti anabolizzanti?

«E' vero che il Profasi (sarebbe infatti questo il farmaco in questione sequestrato a casa Sacchi, ndr) può essere utilizzato nel trattamento dell'infertilità - conferma il dottor Walter Graffino, stimato ginecologo dall'ospedale Sant'Anna ■ Torino - mentre restano per ora dibattuti i suoi effetti anabolizzanti». Il giallo dunque si infittisce. Di certo sarebbe quantomeno grottesco che un corridore venga sospeso dall'attività (e dallo stipendio) soltanto perché ■ moglie non riesce ad ■■ dei bambini.

L'amico Mirko Celestino: «Conosco bene Fabio e posso garantire sulla sua correttezza»

Anche per fugare ■■ possibili paradossi, ■■ Sacchi - insieme con altri corridori - verrà sentito lunedì alla Procura antidoping del Coni dai componenti dell'Ufficio presieduto dall'avvocato Giacomo Aiello. Intanto sarà costretto a saltare ■ Milano-Sanremo , con grande rammarico suo ma pure di Celestino e soprattutto di Di Luca, il golden boy che contava sulla compattezza della squadra per tentare l'exploit nella classicissima di primavera.

L'esultanza di Franco Pellizotti, vincitore della 6ª tappa ■■ Tirreno-Adriatico

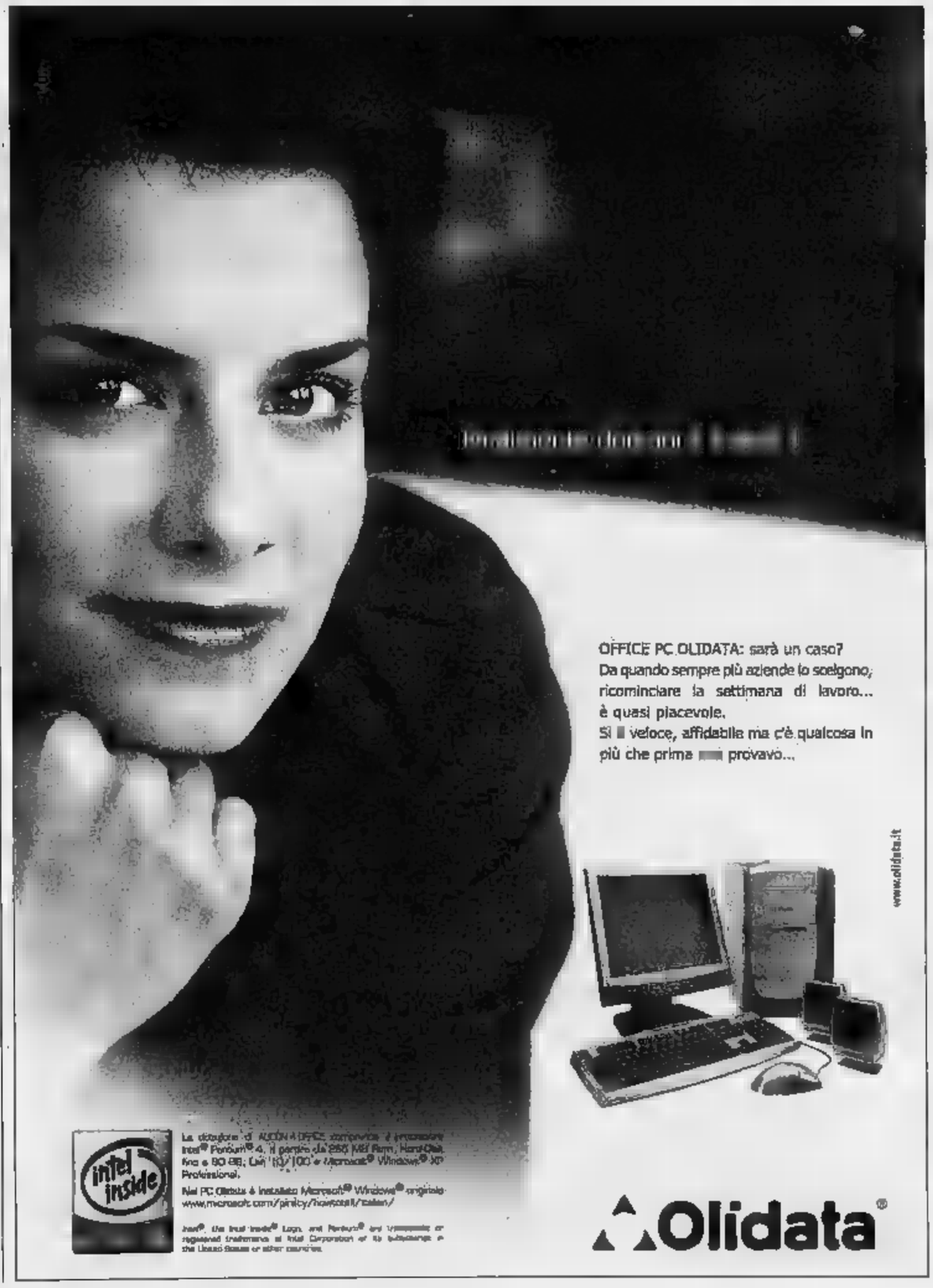

OFFICE PC OLIDATA: sarà un caso?
Da quando sempre più aziende lo scelgono, ricominciare la settimana di lavoro... è quasi piacevole.
Sì ■ veloce, affidabile ma c'è qualcosa in più che prima ■■ provavo...

www.olidata.it

La dotazione di ALCON A OFFICE comprende il processore Intel® Pentium® 4, il partico da 256 MB Ram, Hard Disk fino a 80 GB, Lan 10/100 e Microsoft® Windows® XP Professional.
Nel PC Olidata è installato Microsoft® Windows® originale
www.microsoft.com/piracy/howtotell/italian/
Intel®, the Intel Inside® Logo, and Pentium® are trademarks or registered trademarks of Intel Corporation or its subsidiaries in the United States or other countries.

Olidata®

LA F2002 A BARCELLONA

Barrichello, primi test con la ■■ Ferrari «È molto veloce»

BARCELLONA. Rubens Barrichello ha guidato ieri a Barcellona ■■ ■ prima volta la F2002, la monoposto che ancora ■■ ha esordito nel Mondiale di Formula 1. Sul circuito di Montmelò - secondo i rilevamenti della Ferrari - il brasiliano ha compiuto 78 giri, segnando il suo tempo migliore in 1'19"310. «Sono molto contento - ha commentato Rubinho - la prima impressione è assolutamente positiva. ■ macchina ■ molto veloce ■ nei prossimi due giorni cercherò di "impararla" al meglio». Assieme a Rubens ha lavorato il collaudatore Luca Badoer, perlopiù sulla macchina vecchia, con attenzione particolare alle gomme. Oggi i due continueranno i test, mentre domani girerà anche Michael Schumacher.

Questi i tempi forniti dalla Ferrari: 1. Wurz (McLaren) 1'19"204; ■. Barrichello 1'19"310; ■. Badoer 1'20"255; 4. Alonso (Renault) 1'20"711; 4. Montoya (Williams) 1'20"907; 5. Gené (Williams) 1'21"641.

PALLAVOLO, CONCLUSA LA STAGIONE REGOLARE

Cuneo crolla in casa e chiude al 6° posto

Luca Ferrua

Con ■■ notte di sfide bollenti la serie A1 di pallavolo ha detto addio alla stagione regolare e si tuffa, da martedì prossimo, nei play-off, un mese di gare fino allo scudetto. La grande delusa dell'ultima giornata è la Noicom Cuneo. I piemontesi aspiravano ■ ■■ posto e si ritrovano sesti, travolti 3-1 in casa dalla grinta del Maxicono Parma, ■■ gruppo compatto e in grande forma (soprattutto il palleggiatore Vermiglio e ■ ■■ Dimeikine) e pronto a essere la ■■ vagante dei play-off. Per i piemontesi non ha funzionato niente e dall'inatteso naufragio si sono salvati soltanto Mastrangelo e Sartoretti.

In vetta il pronostico è stato ampiamente rispettato. Sul campo di Ferrara la capolista Macerata non ha avuto problemi per conquistare il punto che ■ serviva per garantirsi il primato, anzi ha offerto ■■ prova di forza contro la Yahoo! che ritroverà ■■ quarti di finale dopo ■ weekend polacco che sabato e domenica assegnerà la Champions League con i marchigiani unica formazione a difendere l'onore dell'Italia. Treviso - certa del secondo posto - si è facilmente sbarazzata di Padova. Gran■ battaglia invece a Modena dove Montichiari sotto di due set ha chiuso 3-2 con un sofferto 16-14.

Dal 26 marzo si ricomincia ■■ la prima giornata in casa della formazione peggio classificata per proseguire il 28 e il 30 a campi invertiti. Eventuali gare 4 e 5 il 3 e il 6 aprile.

Serie A1 (ultima giornata): Sisley Treviso-Padova 3-0 (25-23, 25-21, 25-17); Roma-Borgocanale Taranto 3-2 (22-25, 25-19, 17-25, 27-25, 15-6); Asystel Milano-Icom Latina 3-2 (25-22, 19-25, 22-25, 25-21, 15-11); Yahoo! Ferrara-Lube Macerata 0-3 (20-25, 16-25, 23-25, 20-25); Noicom Cuneo-Maxicono Parma 1-3 (22-25, 21-25, 25-21); Modena-Montichiari 2-3 (25-23, 25-23, 22-25, 27-29, 14-16); Falconara-Trento 0-3 (25-19, 25-21, 25-22). *Classifica*: Lube 60; Sisley 57; Maxicono 51; Modena 50, Asystel 49; Noicom 47, Bossini 46; Yahoo! 44; Itas 37; Borgocanale 30; Icom ■■ Sira ■0; Padova 17; Roma 13. Prossimo turno (martedì ■■ marzo 20,30, quarti di finale play-off): Yahoo!-Lube; Bossini-Sisley; Asystel-Modena; Noicom-Maxiconò.

SPORT FLASH

■ **SETTE SQUALIFICATI ■ SERIE A.** Sette squalificati per ■■ turno dal giudice in serie A: Statuto (Piacenza), Adani (Fiorentina), Bressan (Venezia), Couto e Pancaro (Lazio), Djetou (Parma) e Guly (Inter). Brescia multato di 20.000 euro per cori razzisti e lancio di oggetti.

■ **NIENTE TV PER VALENCIA-INTER.** Inter domani a Valencia per il ritorno di Coppa Uefa (andata 1-1) senza Vieri e Ronaldo. Il primo deve curare la botta alla caviglia rimediata a Lecce, il secondo non è ancora pronto. La partita non sarà trasmessa ■■ tv in quanto la Rai ha rinunciato ai diritti.

■ **MILAN, IL ■■■■ DI ■■■■** Continua il dramma di Kakha Kaladze, difensore del Milan, per il rapimento ■■ fratello Levan avvenuto ad agosto. Alla ■■ minaccia di lasciare la cittadinanza georgiana, ieri ■ è aggiunta quella del padre Karlo che minaccia il suicidio davanti ai palazzi governativi se a breve non ci saranno sviluppi.

■ **ROMARIO, ■■■ ERA ■■■■■** Romario non è affetto da febbre di Dengue. L'attaccante del Vasco ■■ Gama non ■ tra i 102 mila brasiliani colpiti dall'epidemia che ha già provocato 39 morti. L'allarme era nato per i sintomi accusati dal giocatore, che lamentava dolori in tutto il corpo e febbre alta.

■ **■■■■ A 5, VINCONO GLI AZZURRI.** Nel Mundialito 2002 a Reggio Calabria esordio ■■■ problemi per gli azzurri che hanno battuto per 5-0 ■ Belgio. Oggi affronteranno il Brasile.

■ **BASKET, ■■■ ■■■■■■■■ER ■ EUROLEGA.** Terza giornata di Eurolega. Oggi (ore 20,30): Skipper Bo-Scavolini Ps, Real Madrid (Spa)-Kinder Bo. Domani: Barcellona (Spa)-Benetton Tv.

■ **■■■■ MCRAE SI TAGLIA ■■ DITO?** Pur di riconquistare il titolo mondiale rally il britannico Colin McRae, iridato nel '97, ■ pronto a tutto. Anche a tagliarsi un dito. Lo scozzese della Ford si è fatto male alla mano sinistra in Corsica e da allora il dito continua a dolergli. La decisione nelle prossime ■■■■■.

■ **IPPICA, CORSA TRIS.** A Roma (Capannelle) combinazione 9-12-1. Ai 278 vincitori € 3.130,58. Quota coppia (ritiretì 8 e 18) € 121,51.

F T G

Un inizio regale.

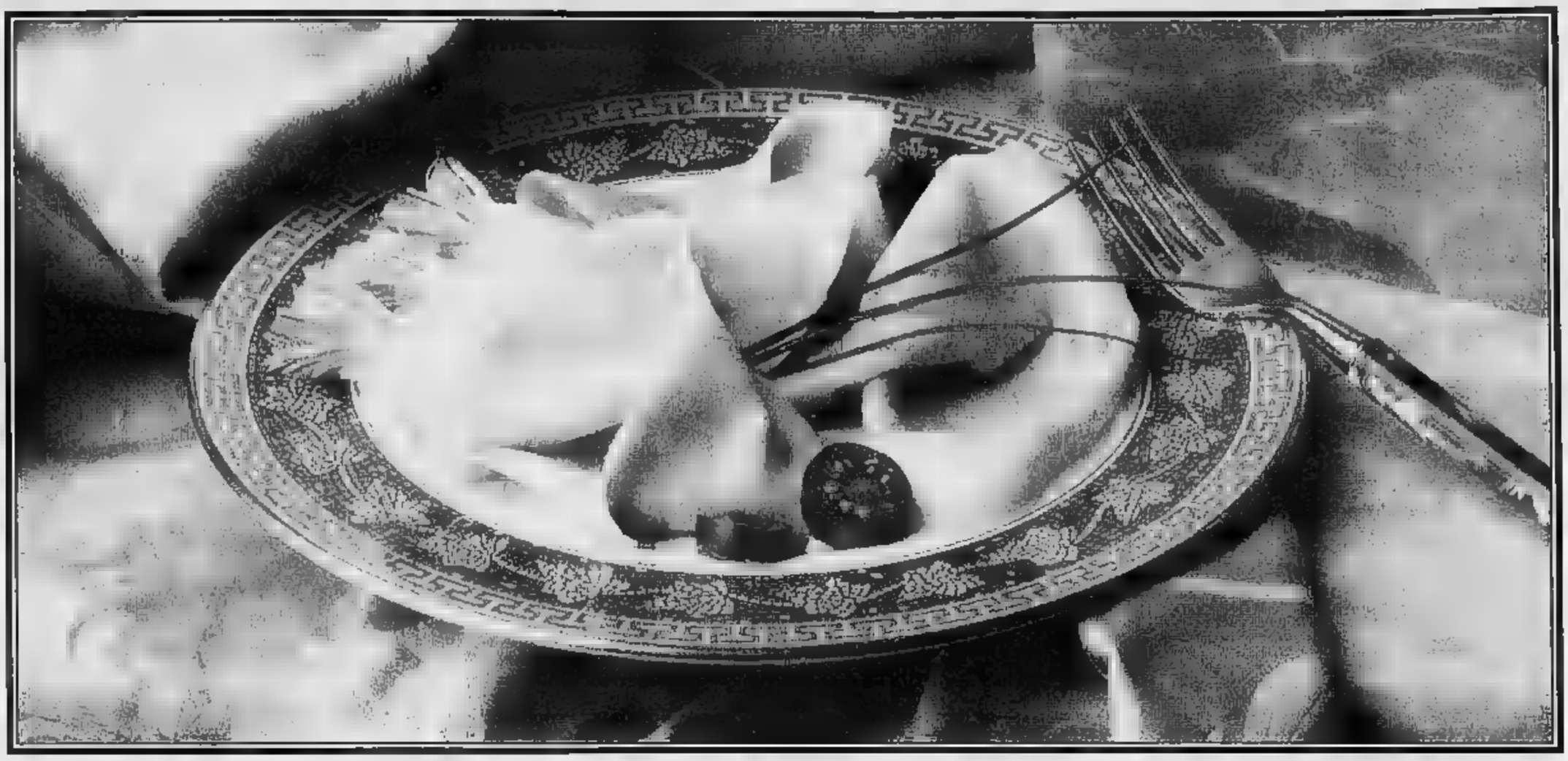

*Un grande finale.**

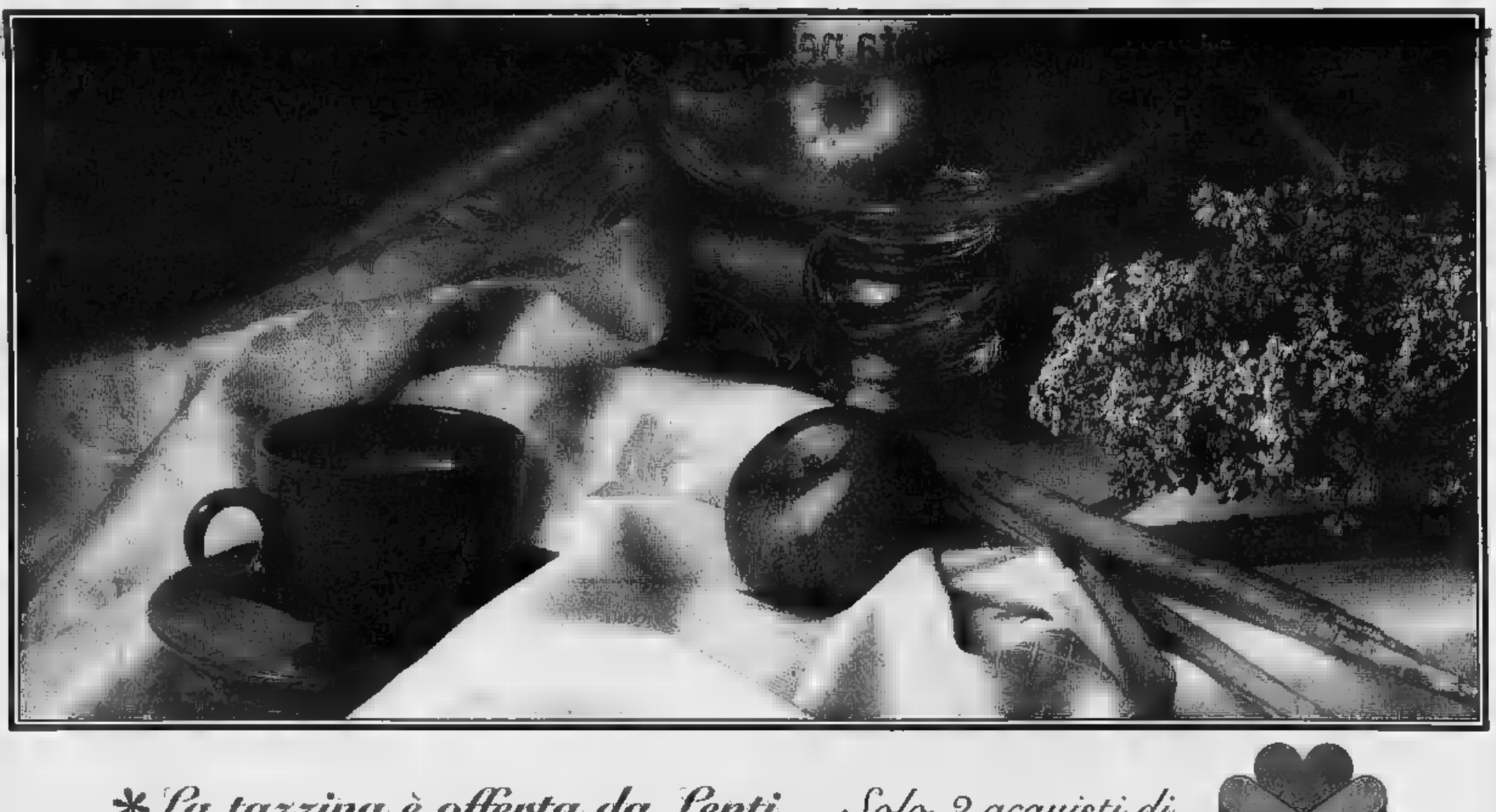

***La tazzina è offerta da Lenti.** ...Solo 2 acquisti di almeno 250 gr. di ottimo prosciutto cotto Lenti, ed avrai subito in regalo dal tuo negoziante una splendida tazzina da caffè in porcellana.*

Promozione valida fino ad esaurimento scorte.

lenti®

Il prosciutto che sa di prosciutto.

Aut. Min. n. 4171 1 3/4/2

PREA
CONCESSIONARIA
KIA
KIA MOTORS
Corso Trieste, 140 - Moncalieri (TO)
Tel. [illegible]

LA STAMPA
PAGINA [illegible] MERCOLEDÌ [illegible] MARZO 2002

TORINO

VIA MARENCO 32, TELEFONO 011 65681 11, FAX 6639003, E-MAIL cronaca@lastampa.it, «LA MIA CITTÀ» 011 6568531 / 252 / 205

CRONACA

TO2 PRGY
STAR CAR s.r.l.
LAND-ROVER
SOLO A MONCALIERI
MG
Corso Trieste, 128 - Tel. 011.8635742
Scopri le nostre novità su www.porter.it
Porter.it

Falcone e Borsellino

A 10 anni dalle stragi in [illegible] persero la vita i g[illegible] Giovanni Falcone e Paolo Borsellino (foto), l'associazione Libera promuove per domani una giornata della memoria [illegible] dell'impegno. [illegible] 10 assemblea all'Avogadro, alle 15 corteo da piazza Castello, conclusione alle 17,30 a Palazzo Nuovo.

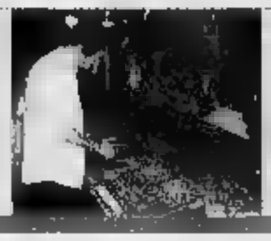

Accordo Vitaminic-Crt

In banca a ritmo [illegible] musica. CRT [illegible] Vitamic hanno rinnovato l'accordo rivolto ai correntisti under [illegible] L'intesa prevede la commercializzazione di abbonamenti al Vitaminic Music Club - il principale servizio in Europa [illegible] abbonamento alla musica digitale - in abbinamento al conto corrente Free 18-30.

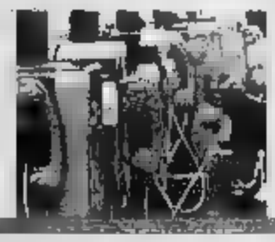

Bando per i telefoni

Bando per i telefoni fissi di Comune e Asl. L'ha indetto ieri l'assessore minicipale Paolo Peverato, annunciando che la gara dovrebbe coinvolgere pure [illegible] Provincia. Oggi il servizio è Telecom, ma dopo il passaggio [illegible] cellulari da Tim a Omnitel, potrebbero [illegible] nuove sorprese.

IL TRIBUNALE DELL'AJA CONFERMA: MILOSEVIC SARÀ INTERROGATO IN UN CARCERE ONU

Entro 7 giorni la verità di Slobo sull'operazione Telekom Serbia

Ieri è stata formalmente accolta la rogatoria internazionale chiesta dalla procura di Torino
I tre pm preparano la trasferta, per i radicali «l'audizione è un importante passo avanti»

Potrebbe essere anticipato già alla prossima settimana l'atteso interrogatorio di Slobodan Milo[illegible] da parte dei magistrati torinesi che indagano sul caso Telekom Serbia. L'ex «uomo forte» dei Balcani è infatti ammalato all'interno del carcere di Scheveningen, per cui tutte le udienze fissate questa settimana davanti al Tribunale penale internazionale dell'Aja sono state sospese. Se Milosevic, come sembra, è stato colpito soltanto da un'indisposizione passeggera, non sarà difficile trovare un giorno della prossima settimana per fissare il colloquio con il procuratore aggiunto Tinti [illegible] con i sostituti Furlan e Storari.

Intanto anche l'ufficio [illegible] procuratore capo del Tribunale Penale Internazionale, Carla Del Ponte, ha confermato che i magistrati italiani potranno liberamente interrogare l'ex presidente jugoslavo sulla vicenda Telekom Serbia. La portavoce di Del Ponte, Florence Hartmann, ha confermato la commissione rogatoria disposta su richiesta della procura di Torino per sentire Milosevic. Il Tribunale penale internazionale ha già emesso un'ordinanza per consentire agli inquirenti torinesi di interrogarlo nel carcere Onu vicino all'Aja. La data esatta dell'audizione, [illegible] spiegato Hartmann, dovrà essere decisa dal cancelliere del Tpi.

Sulla vicenda [illegible] intervenuto anche il segretario del Partito Radicale Transnazionale Olivier Dupuis. «L'imminente prossima trasferta dei Pm torinesi per interrogare Milosevic è un importante passo in avanti - ha dichiarato Dupuis, che [illegible] anche deputato [illegible]rope[illegible] - mentre è inaccettabile che la Commissione parlamentare d'inchiesta [illegible] sia ancora operativa». Dupuis insieme con i colleghi Della Vedova, Dell'Alba, Palma e Manfredi, [illegible] stato uno dei primi esponenti politici a denunciare la stipula del contratto fra Telecom Italia e la compagnia telefonica serba. Lo scorso anno quando la Procura di Torino avviò le indagini, i radicali chiesero anche di essere sentiti [illegible] vaste di testimoni.

«Se sul fronte della magistratura qualcosa finalmente si muove - ha concluso Olivier Dupuis - non si può dire lo stesso per la Commissione parlamentare d'inchiesta, che è stata formalmente istituita [illegible] non è ancora operativa». [g. bal.]

LA SCUOLA [illegible] «OGGI AMO TAGLI E ACCORPAMENTI»

Tremila contro la [illegible]

Al coloratissimo corteo di ieri, nel giorno dello sciopero generale della scuola piemontese indetto da Cgil, Cisl, Uil, Snals e dalla Cub contro i tagli di 560 posti agli organici della didattica, hanno sfilato oltre tremila persone. Nelle scuole l'adesione ha superato il 60%, con punte del 90% alle materne, 70% alle elementari. Quasi 100% al «Volta», all'Istituto d'Arte «Passoni», all'Iis «Majorana» di Grugliasco. Oltre il 40% degli Ata ha incrociato le braccia e «ottima» è stata anche la partecipazione dei capi d'istituto. Per i sindacati, una giornata di grande soddisfazione. «Molte scuole erano chiuse e non hanno potuto fornire i dati: si può soltanto immaginare che le cifre della mobilitazione crescano», ha det[illegible] Diego Meli, segretario Uil.

Maria Teresa Martinengo A PAGINA 42

MOLINETTE

PARLA L'EX [illegible] LUIGI [illegible]

«Ho preso tangenti per esigenze personali Ribadisco la mia amicizia con Ghigo e con Forza Italia

Marco Accossato A PAGINA 41

ABILE

[illegible]

«ECCO IL MIO TEATRO»

I programmi del neodirettore arrivato ieri a Torino in occasione del primo cda del dopo-Castri

Giovanna Favro A PAGINA 45

LA PROPOSTA DEL SINDACO DOPO L'OMICIDIO DI BIAGI

«Una sfilata per la pace e contro il terrorismo»

Non soltanto per la pace [illegible] Palestina [illegible] nel Medio Oriente, ma anche contro ogni forma di terrorismo nel nostro Paese. Si arricchisce [illegible] [illegible] valenze la [illegible] [illegible] programma oggi, alla 20,30, partenza da piazza Arbarello, promossa dai Ds e alla quale avevano aderito [illegible] [illegible] l'Ulivo [illegible] le confederazioni sindacali.

La proposta di allargare il significato di questa marcia pacifica arriva dal sindaco Sergio Chiamparino poco dopo l'uccisione, a Bologna, del professor Biagi, consulente per il ministero del Lavoro. «Un vile attentato al quale la società civile e tutte le istituzioni sono chiamate a reagire in modo compatto» sottolinea ancora [illegible] primo cittadino. Che ha chiesto agli organizzatori di coinvolgere nella fiaccolata tutte le realtà politico - istituzionali e sindacali della città. «Spero - ha aggiunto - in una grande e consapevole partecipazione».

Intanto anche il gruppo dei Ds in Consiglio regionale ha preso posizione sull'assassinio [illegible] Biagi, [illegible] una nota è stato chiesto al presidente Roberto Cota di convocare [illegible] seduta straordinaria per: «Riflettere sul tragico omicidio di Marco Biagi avvenuto [illegible] Bologna». Que[illegible] episodio - ha sottolineato il capogruppo Giuliana Manica - necessita di [illegible] immediato approfondimento e di una sosta di riflessione da parte di tutti».

Fiom, Fim e Uil, invece, a sera inoltrata, hanno dichiarato uno sciopero unitario «contro ogni forma di terrorismo e l'uccisione del professor Marco Biagi». «Lo stabilimento Fiat [illegible] Mirafiori - ha spiegato Giorgio Airaudo, il segretario della Fiom torinese - oggi si fermerà per mezz'ora oppure un'ora».

ROSATI
[illegible] Corso Francia, 349 - Tel. 011.40.32.740
[illegible] ASSICURATO DAVANTI.
L'ASSORTIMENTO PIÙ GRANDE DI [illegible]
CON IL MIGLIOR RAPPORTO QUALITÀ PREZZO
[illegible] PROMOZIONALI
Servizio tavola porcellana 36 pezzi..... da € [illegible] L.191.000
Servizio caffè porcellana [illegible] pezzi..... [illegible] € [illegible] L.114.000
Servizio posateria [illegible] [illegible] o 75 pezzi,
in acciaio/acciaio e oro/argentato..... da [illegible] [illegible] L.189.000
Servizio posateria posa 24 pezzi,
[illegible] acciaio/acciaio e oro/argentato..... da [illegible] 58,00 L.112.000
[illegible] bicchieri cristallo [illegible] pezzi..... da [illegible] 95,00 L.189.000
Batteria a[illegible] cucina 10 pezzi..... da € 99,00 L.191.000
SPECIALE SPOSI
PRENOTERANNO LA [illegible] ENTRO IL 30 MARZO
AVRANNO DIRITTO A UN BUONO ACQUISTO DEL 20%
DELLA LISTA NOZZE.
orario 9,30 - 12,30 / 15,30 - 19,30 - lunedì mattina chiuso

OSPITI AL MED: «DOPO SINGLE E FAMIGLIE GIUSTO PENSARE ANCHE A LORO»

A Sestriere un Gay pride sulla neve

La settimana bianca di oltre cinquecento omosessuali al Colle

Amedeo Macagno
SESTRIERE

Chiamatelo, se volete il «Gay pride della neve». Cinquecento omosessuali arrivati da tutto il mondo si sono dati appuntamento, in questi giorni, al Colle del Sestriere per trascorrere [illegible] settimana all'insegna dello sci. Lezioni di carving e snowboard, motoslitte e tutto il resto per sciatori che in comune hanno una caratteristica che non intendono nascondere: quella di essere gay.

Strano? Niente affatto. Il ritrovo l'ha organizzato il Club [illegible] di Sestriere che ha in gestione da molti anni le due torri-albergo, simbolo del paese, costruite negli Anni '30 da Bonadè Bottino. «Dopo [illegible] settimana dedicata ai single e quest[illegible] riservate alle famigliole abbiamo puntato su questa novità. I nostri ospiti partecipano alle gite in motoslitta, in elisky, alle passeggiate con le racchette da neve e alle escursioni con le moto-quod. Insomma: fanno tutte quelle attività che il Club Med offre durante la stagione invernale» spiega l'animatore Eric Crespa.

C'era quasi [illegible] aspettarselo, però, che l'iniziativa scatenasse [illegible] qualche polemica maliziosa e alimentasse [illegible] e pruderie [illegible] in giro dai soliti anonimi. Che raccontano di aver visto, (oppure di aver raccolto le confidenze [illegible] chi ha visto) cose «anomale», qui, sulla ne[illegible] Che cosa, viene da chiedersi? E allora [illegible] fiorire le leggende di uomini impellicciati aggirarsi per il paese, storie di altri diretti a feste oppure ad appuntamenti in discoteca indossando vestiti per così dire inconsueti. Insomma il solito tam-tam di pettegolezzi che fa parte anche della vita di [illegible] località turistica. Non stupisce, quindi, che qualcuno parli di feste organizzate apposta per far incontrare tra loro gay ancora single, che favoriscono la socializzazione. «Se anche fosse che male ci sarebbe in tutto questo?» dicono in paese. «Chi sussurra e ridacchia forse non [illegible] conto che si sta mettendo in ridicolo da solo...».

Loro, gli involontari protagonisti, invece, vivono serenamente la vacanza. C'è chi scia e chi prende lezioni, chi va in piscina e chi tira tardi la notte partecipando alla vita notturna di Sestriere. Cose che fanno tutti i vacanzieri, italiani o stranieri che siano.

E poi c'è la bellezza delle piste che quest'anno sono ancora innevate, c'è l'affollamento che non accenna a diminuire. Il Gay pride della neve, come l'ha già soprannominato qualcuno [illegible] soltanto un pretesto per portare quassù, [illegible] metri, più gente possibile.

BOLLETTINO METEO

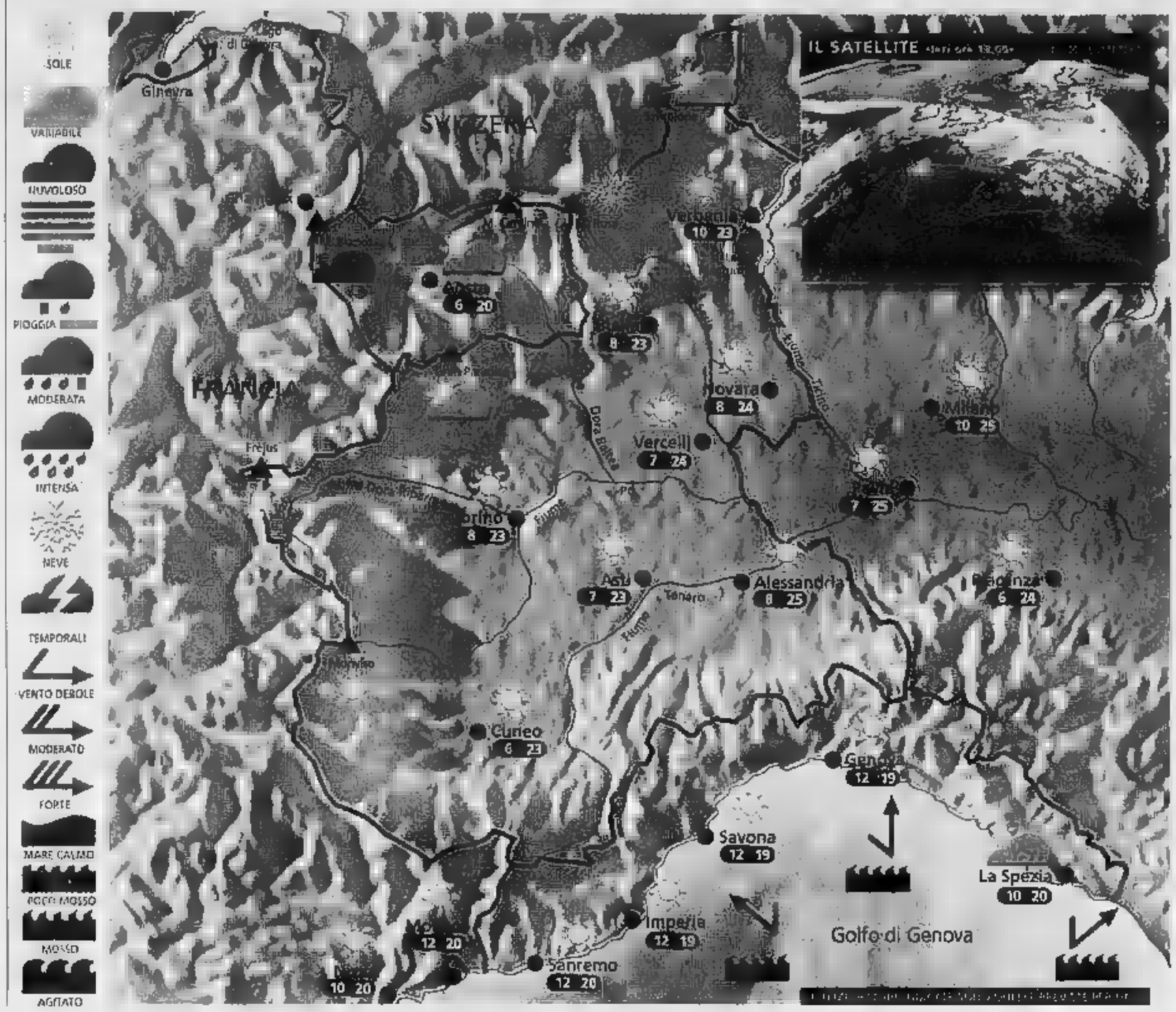

Situazione Ieri abbiamo vissuto una mattinata nuvolosa; soprattutto in montagna gli addensamenti si sono rivelati più intensi ed è caduta qualche goccia di pioggia o fiocco di neve oltre i 2000 m sulle zone di confine. Nel pomeriggio sono intervenute ampie schiarite, soprattutto in pianura e lungo il litorale ligure. Oggi bel tempo.

Previsioni Al mattino sulle zone alpine di confine ancora qualche annuvolamento portato da nord ma senza fenomeni, per il resto cielo sereno o velato con tendenza a vento da nord fino in pianura e temperature in rapido aumento. Nel pomeriggio si potranno toccare anche i 25° sulle zone pianeggianti del Piemonte, con cielo limpido e ottima visibilità. Temperature in sensibile aumento, al di sopra della media del periodo. Brutta giornata per chi soffre di allergie. Venti deboli settentrionali. Domani ancora tempo soleggiato e caldo per la stagione.

ZOOM

Crolla un iceberg al Polo. Raffreddamento?

Affonda la piattaforma glaciale nell'Antartico? Colpa del riscaldamento globale dovuto all'effetto serra. Circa gli scenari apocalittici prospettati da molti scienziati, non c'è però convergenza assoluta, anzi molti ritengono che siano proprio questi i segnali di un imminente raffreddamento. Per giustificare questa pesante affermazione dobbiamo chiamare in causa il concetto scientifico di feedback o retroazione, secondo il quale il cambiamento climatico sarebbe ciclico. La terra è calda? Beh non c'è di pensare che di ora più calda. Presto infatti l'abbondante evaporazione oceanica creerà le condizioni affinché si generino perturbazioni temporalesche su Scandinavia e Canada che scaricheranno molta neve. La neve fresca riflette la radiazione solare, pertanto sarà da attendersi un nuovo graduale raffreddamento. Nell'arco di 10.000 anni le superfici ghiacciate cresceranno notevolmente. I gas serra verranno intrappolati nella materia vegetale seppellita sotto i ghiacciai. Attenzione però: con il freddo meno evaporazione, meno pioggia; la neve comincerà a sciogliersi, un altro ciclo pronto.

A CURA DI: www.meteolive.it

ANCONA	12 20	REGGIO CALABRIA	13 19
BARI	14 20	ROMA	12 19
BOLOGNA	8 22	VENEZIA	6 16
CAGLIARI	12 20	BARCELLONA	8 17
CATANZARO	13 19	BRUXELLES	11 13
FIRENZE	12 19	FRANCOFORTE	7 15
PALERMO	14 22	GINEVRA	5 14
PERUGIA	14 19	LONDRA	12 14
TRIESTE	10 20	MONACO DI BAVIERA	8 11
	10 17	PARIGI	10 14
		ZURIGO	5 16

OGGI

Il sorge ore 6 e 33 minuti; culmina alle 12 e 37 minuti, tramonta alle ore 18 e 41 minuti

LA LUNA: si leva alle ore 9 e 40 minuti; cala domani alle ore 1 e 17 minuti

esi IRRIGAZIONE
www.esi-irrigazione.com

1

CORSA

Opzione ZERO IL COSTO ZERO E FINANZIAMENTO FINO A € 5.000,00 A ZERO

2

ASTRA SW

Opzione ZERO CLIMATIZZATORE A COSTO ZERO E FINANZIAMENTO FINO A € 10.000,00 A TASSO ZERO

3

ZAFIRA

ABS, 4 AIRBAG E CLIMATIZZATORE € 1.900,00 DI SCONTO INCONDIZIONATO

È tempo di scattare.

Cogli l'offerta: opzione zero

Non ... appar... le ... pel: le ... più desiderabili con ... convenienti. Su Astra e Corsa Opzione ... con climatizzatore a costo zero e finanziamenti a tasso zero. Inoltre, ... Zafira, un equipaggiamento completo con ABS, 4 ... e climatizzatore ad un prezzo irripetibile. Perciò, non perdere tempo. Scatta. Il ...

SOLO FINO A SABATO 30 MARZO.

... GARANZIA, con CHILOMETRAGGIO ILLIMITATO

Vedelago
CARMAGNOLA Via Polirino 40 Tel. 011/9723113
PINEROLO San Secondo (To) Via Val Pellice 71 Tel. 0121/502480

FASANO AUTOMOBILI
CHIERI ... Padova Inf. 38 Tel. 011/9422875

AUTOCLUB
CHIVASSO St. Torino 104 - Tel. 011/9102748
VOLPIANO Cso Regina Margherita 67 Tel. 011/9853299
ifas Dal 1952, auto e servizi

Svara
CIRIE' Via Torino ..., 011/9222147

CAR
IVREA BUROLO D'IVREA (To) s.s. Lago di Viverone ... Tel. 0125/676002

COLLEGNO Cso Francia 340 - Tel. 011/4051791
MONCALIERI Cso Savona 34 - Tel. 011/643111
RIVOLI Cso Allamano 151 - Tel. 011/9588575
OMNCAR
ifas Dal 1951, auto e servizi

TORINO
... Nizza 185 - Tel. 011/6961755
Cso Siracusa 33 - Tel. 011/352531
Piaz Derna 229 - Tel. 011/2422554
Cso Casale 158 - Tel. 011/8196056
OPEL

SANITA' E CORRUZIONE, PARLA IL MANAGER SORPRESO CON LE MANI NEL SACCO

La nomina alle Molinette dopo la direzione Sant'Anna

Luigi Odasso è stato nominato direttore generale delle Molinette, il principale ospedale piemontese, terzo d'Italia, il 18 ottobre del 1998. Manager rampante, dalla vicina azienda ospedaliera Sant'Anna-Regina Margherita, dove ha ricoperto lo stesso incarico dopo esser stato direttore sanitario. A dirigere le Molinette prima Odasso c'era Giancarlo Carnevali. I sindacati accolgono il direttore numerose polemiche

Odasso arriva alle Molinette nel '98

L'arresto in flagrante con la mazzetta sul tavolo

Il 19 dicembre scorso due finanzieri piombano nell'ufficio al primo piano delle Molinette. Odasso ha appena incassato una tangente Renata Prati, amministratrice un'azienda forniture sanitarie di Cuneo. Sia il direttore generale delle Molinette, sia la Prati finiscono in carcere. L'indagine porterà luce giro di mazzette ben più sostanzioso. Sarà ar Aldo Rosso, capufficio tecnico delle Molinette

In carcere il 19 dicembre 2001

Di nuovo la libertà dopo il «carcere» a casa

Dopo tre mesi di carcerazione (in parte agli arresti domiciliari nella sua villa di Nizza Monferrato) il giudice per le indagini preliminari, Patrizia Pironti, ha accolto l'altro ieri l'istanza revoca degli arresti presentata dai legali dell'ex manager delle Molinette, Andrea e Michele Galasso. I due avvocati rinunciano a impugnare l'arresto di fronte alla Corte di Cassazione. Resta detenuto, fino a mercoledì prossimo, l'ingegner Rosso

E' rinchiuso alle Vallette per 40 giorni

ODASSO Non sono un mariuolo

Luigi Odasso ha trascorso 40 giorni alle Vallette e altri 46 giorni domiciliari nella casa di Nizza Monferrato

intervista

Marco Accossato

C la politica ho chiuso. Ma tornerò a fare medi. Dopo 40 giorni carcere 46 agli arresti domiciliari nella sua villa bunker di Nizza Monferrato, Luigi Odasso, l'ex direttore generale delle Molinette che puntava a Roma, è tornato un uomo libero. Dimagrito, si sente tradito, ma ribadisce la sua amicizia con il presidente Enzo Ghigo. «Le tangenti? No, non è più sistema diffuso com'è stato un tempo. Il mio un caso isolato».

Accetta, dopo due giorni di insistenza, l'intervista. Domande scritte, però, risposte scritte da ritirare nello studio degli avvocati Andrea e Michele Galasso, suoi difensori. Nessuna faccia a faccia la stampa, per ora. Nessun contraddittorio.

Dottor Odasso, ieri la procura le ha revocato la misura cautelare dell'arresto. Ora è di nuovo libero. Ha trascorso quaranta giorni in carcere e quarantasei agli arresti domiciliari: periodo segnato dall'inchiesta sulla corruzione alle Molinette condotta contro di lei dalla Guardia di Finanza e dalla morte di padre, infarto. Innanzitutto, come sta?

«Cerco di superare lo smarrimento di una vicenda dolorosissima e recuperare un po' di serenità. Sento il peso della mia responsabilità».

Che cosa le ha fatto più male in questo periodo?

morte di mio padre. E' stato il grande testimone della mia vita, e in modo volevo tradirne la memoria».

Molti hanno riconosciuto le sue capacità di manager: poteva davvero puntare in alto, per esempio a un posto di sottosegretario. Non ha mai pensato che prendendo quelle tangenti lei si giocava tutto, ben più che la poltrona alle Molinette?

«Gli errori pagano. E io sono disposto a pagarli per intero, come già sto facendo».

Potesse tornare indietro, probabilmente non rifarebbe quello che fatto. sarebbe arrivato lo dove arrivato? Il sistema delle tangenti era indispensabile alla sua carriera?

«Non rifarei gli errori che ho commesso. Resterei nella legalità, e sarebbe premiata la mia professionalità riconosciuta, che non confusa con le ragioni della politica. Nella vita nulla è indispensabile».

E i regali? In che modo quel famoso orologio da milioni e recapitato presidente Ghigo poteva aiutarla? E le tessere Forza Italia?

«Ho risposto ampiamente ai magistrati e ribadisco due concetti: l'amicizia nel caso dell'orologio, la coerenza politica per le tessere».

Osservando vicenda si ha l'impressione la politica giochi un ruolo chiave nella gestione della sanità.

«La mia gestione della sanità è stata improntata alla migliore professionalità, essere confusa dalla dialettica politica, che ha sicuramente dettato gli indirizzi generali delle mie scelte Molinette. Scelte che, poi, ho sempre migliorato».

Lei ha dichiarato: ho tenuto nulla per ho i e Come spendeva tutti quei soldi?

«Ho affrontato spese consistenti per attività di pubbliche relazioni a fini politici, e per esigenze personali, avendo io sempre avuto un tenore di vita compatibile con la mia condizione sociale, che è certo modesta. Mi riferisco alle cene, ad esempio. E si convegni: davo un contributo a quelli organizzati mio gruppo politico, Forza Italia».

Si sente un «mariuolo», come Craxi definì Mario Chiesa?

«No. La dimensione e la natura della mia vicenda è inserita in un sistema tangentizio, ma riguarda esigenze strettamente personali».

Chi l'ha abbandonata quando cominciate le disgrazie? E chi, contrario, l'ha aiutata o le è stato semplicemente vicino?

«Mi hanno abbandonato tutti, quasi. La riconoscenza è di questo mondo. Ho avuto vicino la mia famiglia e mi è bastato per guardare in faccia la dura realtà. Anche parte personale ospedaliero, sia medico sia cattedratico, è stato vicino e mi ha inviato messaggi di solidarietà attraverso i miei

Lei ha detto di non aver alcun danno all'ospedale. E' sempre della stessa parere?

«Sono sempre più convinto che la dedizione professionale ha reso vantaggi gestionali, amministrativi e organizzativi alle Molinette. Il riscontro sta nel fatto che il commissario Guzzanti prima, il nuovo direttore generale Monchiero poi, hanno il disordine e la disamministrazione».

Però qualcuno l'ha accusata di aver preso soldi per accelerare un trapianto di reni. E' questa l'accusa che le ha fatto più male?

«Sì, perché è un'infamia. Per questo ho sporto immediatamente denuncia per calunnia».

E' vero, dottore, che ogni nomina di un primario significava per lei pressioni richieste qualcuno? Esisteva, alle Molinette, una «spartizione» legata all'appartenenza politica?

«Per la scelta di ogni primario le mie decisioni sono sempre state autonome indipendenti».

Torniamo un istante al 19 dicembre. Che cosa ricorda di quella mattina, quando arrivò la Finanza?

«Un senso di smarrimento e la percezione della mia caduta».

Dottor Odasso, lei era considerato dai suoi concittadini un benefattore. Ora la sua villa è guardata con occhi diversi. Come cercherà di recuperare?

«Non credo che i miei concittadini guardino la villa con sguardo malevolo. E' su quella collina da oltre cent'anni».

E adesso? Che cosa vede nel suo futuro? Tornerà a fare medico? O cercherà di occuparsi di sanità o di politica?

«Escludo senz'altro la politica. Spero di potermi dedicare alla mia professione medico».

> Non mi sento il Mario Chiesa della situazione perché la mia vicenda non è inserita in un sistema di tangenti, ma riguarda esigenze strettamente personali. Ribadisco la mia amicizia con Ghigo e anche la coerenza politica per quanto riguarda le tessere

> Con la politica ho chiuso ma voglio tornare presto fare il medico La cosa più dolorosa capitatami in questo periodo è stata la morte di mio padre: è stato il grande testimone della mia vita e in nessun modo volevo tradirne la memoria

L'inchiesta

Un altro indagato per fatture false

Pierluigi Zabarino è l'ultimo indagato nell'inchiesta maneggi dell'ex direttore generale delle Molinette, ma gli accertamenti su questo signore riguardano l'ipotesi di reato prevista per i più, fra amministratori pubblici e fornitori dell'ospedale. Anzi, lui ha proprio nulla che vedere con gli ospedali: sino a qualche l'amministratore di una società che mai aveva avuto l'onore della ribalta, Di Comapi. Eppure si occupava della delicatissima gestione della manutenzione ordinaria e straordinaria dello stadio delle Alpi. Oggi risulta «ecossata» e il suo manager è diventato il titolare di una ditta individuale che tratta pubblicità: Zabarino è agente commerciale di Pubbli-Gest, più nota in questo settore e per i recenti numerosi prelievi di documenti effettuati dalla Guardia di Finanza nella sede di corso Unione Sovietica.

Ieri le «fiamme gialle» hanno perquisito anche l'abitazione di Zabarino, non essendovi più né Comapi né una sua sede, e all'interessato hanno consegnato un atto equivalente all'avviso di ranzia per l'ipotesi di reato di fatture false.

Il filo che lega l'atto giudiziario di ieri all'inchiesta su Odasso passa per la Pubbli-Gest e per il suo amministratore di riferimento, l'ingegner Giovanni Brasso, amicone di manager sanitario fra i più assidui frequentatori del ufficio al delle intercettazioni audio-video della Guardia di Finanza che dei due ha registrato interessanti colloqui su appalti in divenire. Brasso è indagato per concorso in corru- e il contratto fra un'altra sua società, Trans Park Company, e le Molinette per l'affitto dei locali dell'ex Istituto Rosmini è oggetto di grande attenzione da parte magistrati.

Sul versante tributario delle indagini e Pubbli-Gest ad in qualche modo coinvolte quale destinataria di fattura per alcuni miliardi emessa 3-4 anni fa da Comapi. Il è stato sequestrato nella sede della società di raccolta pubblicitaria e ha assai incuriosito gli investigatori che, incoraggiati dai due pm, hanno di andare a fondo: la perquisizione di ieri aveva lo scopo di verificare la veridicità della committenza e le modalità di pagamento. Se ne saprà di più quando e se ci saranno sviluppi. Nel frattempo il pm Ferrando cercherà di chiudere, l'odierno interrogatorio di Aldo Rosso, il capitolo che riguarda le ultime tangentine ammesse da Odasso. [al. ga.]

IL 60 PER CENTO DI CHI HA UNA CRISI NON ARRIVA PER TEMPO ALL'OSPEDALE

Infarto, un'ora tra la vita e la morte

Con le ambulanze del «118» la cura arriva a casa del paziente

Un'ora. Per chi è colpito da infarto il confine fra la vita e la morte dipende dalla velocità soccorso. Entro i primi sessanta un cuore impazzito uccide 28 persu cento. Il per delle vittime muore perché non ha fatto neppure in tempo a raggiungere un ospedale.

Per abbattere queste tragiche percentuali, Torino ha messo a punto un sistema di trasmissione a distanza degli elettrocardiogrammi che viaggerà sulle ambulanze di Soccorso Avanzato del «118» per arrivare direttamente a casa del malato: il meccanismo è collegato con i reparti di emergenza degli ospedali Molinette, Maria Vittoria, San Giovanni Bosco, San Luigi, Santa Croce di Moncalieri e con l'ospedale di Rivoli, e permetterà di indirizzare l'ambulanza entro in quel momento più adatto, e seconda del tipo di emergenza affrontare.

Il sistema è stato descritto ieri dal dottor Michele Casaccia, primario cardiologo alle Molinette, durante l'ultimo appuntamento del primo ciclo di affollatissimi incontri i «Martedì della Salute» promossi dal centro congressi dell'Unione Industriale.

«In Italia - dice il dottor Casaccia - ogni 5 minuti una persona è colpita infarto: l'esito è fatale entro la prima ora nel 28 per cento dei casi, entro la quarta nel 40 per cento, nell'arco della giornata successiva nel 51 per cento dei casi». Il dato più allarmante, però, è quel 60 per cento di chi non supera crisi perché arrivato pronto soccorso.

Diagnosi e cure immediate possono salvare una vita. «Ma è importante riconoscere subito i segnali di un infarto in arrivo». Quali? Spiega ancora Casaccia: «si manifesta con un dolore caratteristico, una sorta di peso o di morsa dietro lo sterno, che va profondità. E' un dolore diffuso, al punto che il paziente lo descrive solitamente mano distesa sul petto. Spesso il dolore limitato al torace, si diffonde al collo, provocando un senso soffocamento o costrizione alla la, alla base della mandibola, alle spalle e alle braccia, prevalentemente a sinistra, e fino alla mano, dove può esserci formicolio e sensazione pesantezza».

L'angina è sovente scatenata da sforzo, «come sollevare un peso o fare le scale», e scompare dopo il riposo. «Può essere provocata o favorita anche dal freddo, s o dalla digestione, quando cioè il cuore sottoposto a un superlavoro». Le al sicuro durante l'età fertile, poi il fattore di rischio equivale a quello dell'uomo, con una mortalità addirittura superiore.

Quando bene precipitarsi al pronto soccorso o chiedere aiuto al «118» che invierà un'ambulanza? Il dottor Casaccia non ha : «Se il dolore al petto dura più di 15-30 minuti». Se i sintomi compaiono in un paziente che sa di essere cardiopatico, l'arma è già a portata di mano: «Rompere tra i denti una perla di Trinitrina e introdurre sotto la lingua i frammenti, fino a scioglierli completamente, perché questo farmaco agisce dilatando le coronarie ed è in grado di ottenere la completa regressione del dolore nell'arco di pochi minuti». La Trinitrina è una sostanza sicura - sottolinea Casaccia - priva di importanti effetti collaterali, e può essere utilizzata una o altre due volte nell'arco dei cinque minuti successivi, se il male non si placa».

Il progetto di pronto intervento descritto ieri all'Unione Industriale è stato battezzato «Torino Network» ed è stato coordinato dallo stesso primario di Cardiologia delle Molinette. «Le attuali cure dell'infarto miocardico - conclude Casaccia - puntano a riaprire l'arteria coronarica occlusa, con farmaci trombolitici e con un catetere "a palloncino", la cosiddetta angioplastica coronarica. Quest'ultima procedura è disponibile solo in alcuni centri di alta specializzazione, finora quindi è avvantaggiato chi abita vicino a questi centri. Ma con un'ambulanza attrezzata è possibile trasferire i pazienti in tempo massimo della fatidica ora fino a una distanza di 70 chilometri». [m. acc.]

I NUMERI DELL'EMERGENZA

130.000 Infartuati ogni anno in Italia

70.000 decessi:
- 28% nella prima ora
- 40% entro la quarta

700 ospedali hanno reparti Cardiologia

1.620 milioni di euro l'anno per l' dei pazienti affetti malattie cardiovascolari

«Se il dolore al petto dura oltre 15 minuti meglio chiedere aiuto o farsi visitare»

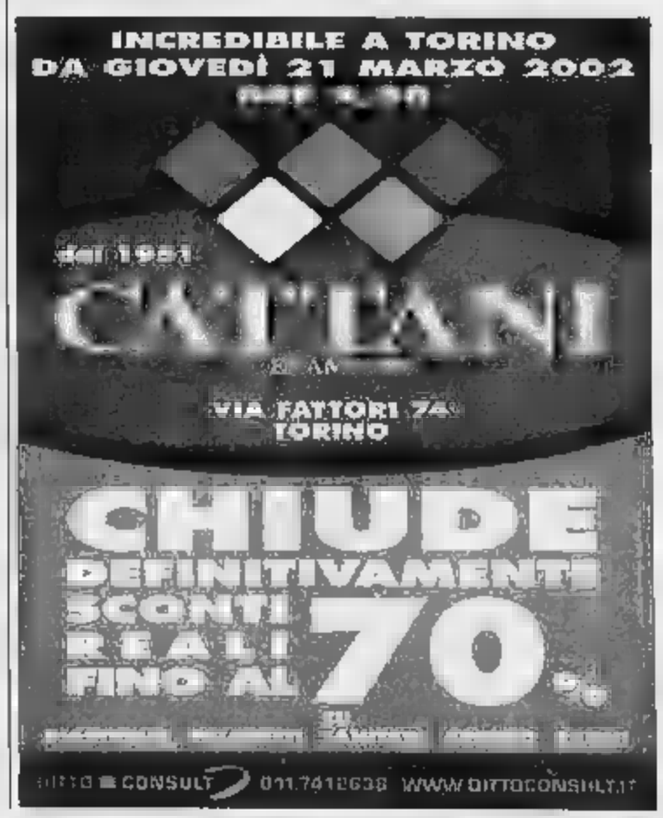

PER UN GIORNO LA PROTESTA HA COINVOLTO ASILI, MEDIE INFERIORI E SUPERIORI

SLOGAN & STRISCIONI

"La Moratti tiene a cuore solamente preti e suore"

"Moratti va' a lavare i piatti"

"La scuola non è un'azienda: l'azienda produce, la scuola educa"

"Giù le mani, birichini, dalla scuola dei bambini"

"Ci arrabbiamo senza meno, se ci tocchi il tempo pieno"

"Siam bambini, siam piccini, ma non siamo burattini"

"La riforma di Letizia la buttiam nell'Immondizia"

"Chi non salta Moratti è"

"L'obiettivo del privato è il sapere omologato"

"Moratti, non ti mangiare la scuola pubblica"

"No alla scuola classista della Moratti"

IN CORTEO NELLA GIORNATA DI PROTESTA DELLA SCUOLA

La carica dei tremila contro i tagli del ministro Moratti

«Rischiamo di perdere per sempre la grande qualità dei nostri istituti»
«Esistono progetti che richiedono risorse» replica Marina Bertiglia

Maria Teresa Martinengo

Il ministro dell'Istruzione è un drago verde che con i suoi dentoni mangia cattedre, ore, intere classi. Ma è anche una «manager fuori posto» e le maestre urlano «Moratti, va' a lavare i piatti». La nuova scuola di Letizia (che negli slogan fa rima con «immondizia») la porta al collo un maestro: [illegible] foto ingiallita di [illegible] gruppo di scolari in un'aula fatiscente nel profondo Sud Anni 50.

In piazza, tremila docenti - dalla materna alle superiori -, bidelli, impiegati, studenti, bambini figli di insegnanti e bidelle. Tutti contro i tagli alla scuola piemontese (dove gli iscritti crescono). Un corteo colorato [illegible] quella creatività scolastica che i bambini adorano e che trasforma contenitori di plastica in maracas, avanzi di lana e cartone in marionette.

Davanti alla «Pacchiotti» si sono ritrovate tutte le anime della scuola e della protesta: [illegible] sindacati, il Manifesto dei [illegible] (genitori e insegnanti), [illegible] rete «Più scuola per tutti», il movimento [illegible] delle materne del Torinese, i giovani Comunisti Italiani, l'Uds, il Coordinamento Studentesco. Poi, i ragazzi del liceo «Volta», del «d'Azeglio», rappresentanze di di[illegible] didattiche (tra le altre, «Salgari», «Parri», «Anna Frank», «Muratori», Gassino), l'Itis Maxwell.

In via Pietro Micca 20, sede della direzione regionale del Miur, professori, maestre e operatrici [illegible] prendono per [illegible] in un girotondo con giovani artisti di strada sui trampoli. Poi, la marcia riprende [illegible] l'elementare «Tommaseo», scuola storica, esempio di avanzata progettualità didattica (in pericolo). In via Maria Vittoria si inseriscono nel corteo i 300 insegnanti della Cub Scuola che hanno manifestato davanti alla Prefettura.

«Salteranno posti di lavoro, [illegible]. I primi saranno i precari, [illegible] l'eliminazione degli spezzoni, ma il prossimo anno toccherà ai docenti di ruolo», dice il profes[illegible] Valerio Bertello del «Giobertì». La Cub ha fatto i conti: gli straordinari fino a 24 ore - così si copriranno gli spezzoni - saranno pagati malissimo. Maria Caterina Zirulia della media «Salvemini» dice che nella sua scuola c'è stata una buona partecipazione. «Già oggi abbiamo prime di 26 ragazzi con un handicap certificato e due casi problematici. L'area del sostegno è già stata ridotta. E' impossibile accettare una situa[illegible] peggiore». Ai Giardini Cavour, docenti, studenti e sindacalisti riassumono il [illegible] dello sciopero. Sabatino D'Alessandro dello Snals: «La scuola piemontese è stata penalizzata dai tagli del governo». Alberto Badini, Cgil: «Siamo soddisfatti per la riuscita dello sciopero e perché il direttore regionale del ministero ha scritto al ministero che mancano risorse per assicurare la qualità della scuola. Ci ha anche spiegato che sulla scuola superiore, i tagli evidenziati sui terminali sono solo "studi", non sono definitivi. Speriamo che la ragionevolezza subentri [illegible] logica [illegible] risparmio».

«Alla delegazione ho letto la nota inviata al ministero giorni fa, nella quale ho ribadito - osser[illegible] la dottoressa Marina Bertiglia - che il fabbisogno per la lingua straniera alle elementari è di 100 posti. I posti-progetto della materna sono stati riconvertiti per attivare nuove sezioni: si è dovuto scegliere tra lunghe liste d'atte[illegible] progetti. Abbiamo prospettato ipotesi di soluzioni [illegible] ministrative per risolvere i maggiori disagi, che per altro [illegible] con l'organico delle superiori, il 1 aprile. Sul tempo scuola abbiamo cercato di operare nella misura meno complicata possibile. Non abbiamo potuto incrementare, ma [illegible] dove due terze a tempo prolungato finiscono, vengono attivate due prime».

Nel corteo di ieri per le strade di Torino, centinaia di bambini hanno sfilato accanto a genitori ed insegnanti

«Noi maestre in prima linea»

L'elementare «XXV Aprile» è diventata un punto di riferimento per il quartiere

«La qualità. [illegible] perde la qualità della scuola. [illegible] perdono i progetti. Se [illegible] vanno da materne [illegible] elementari l'educazione all'immagine, l'educazione musicale e altre attività complementari che un docente faceva su più classi, [illegible] ne [illegible] l'inglese dalla prima elementare: [illegible] un patri[illegible] acquisito [illegible] tutte le nostre scuole. Si perde qualità anche nei licei, dove persino [illegible] quinte vengono accorpate e si fanno classi [illegible] [illegible]. Tutto questo è il malessere della scuola del 2002; [illegible] come decine di voci io [illegible] ieri.

Tra le tante, quella di Raffaella Specogna, maestra dell'elementare «XXV Aprile» (direzio[illegible] didattica «Anna Frank»), nella periferia complessa di via Ivrea. «Perché questo governo pensa solo ai tagli, il ministro [illegible] sa che [illegible] scuola serve a diventare migliori? Noi che viviamo in una periferia disagiata, alla scuola dobbiamo molto».

Racconta [illegible] sé, mentre cammina in via Maria Vittoria con un gruppo di colleghe e di figli scolari. «Io sono nata nel quartiere dove insegno, in una famiglia operaia. D[illegible] dire grazie alla scuola se ho migliorato la [illegible] condizione. Quasi tutte le maestre della "Frank" hanno la stessa storia, sono nate nel quartiere di via Ivrea da famiglie operaie delle case Fiat. Noi vogliamo che i bambini di oggi possano avere le stesse possibilità, che non debbano per forza fare gli operai, se i loro padri [illegible] operai. Non [illegible] giusto che possano sperare di andare all'Università? E' da piccoli che si ha la possibilità di diventare migliori».

Raffaella Specogna racconta: «Oggi la nostra scuola è un punto di aggregazione importantissimo nel quartiere: spesso resta aperta anche di sabato [illegible] domenica. I nostri bambini li portiamo nei musei, nelle biblioteche, alle mostre. Ma se il tempo scuola diventerà di 25 ore [illegible] sarà più possibile. E le famiglie certo non avranno la possibilità [illegible] accompagnarceli». Ancora: «Tutti vanno a nuoto, tutti hanno lavorato alla costruzione della nostra biblioteca. Abbiamo creato un orto e un "fragolaio". Cose che erano fattibili fino [illegible] oggi, ma domani? E poi, con 30 allievi per classe, come lavoreremo? Da noi [illegible] iscrivono molti bambini con handicap; arrivano da tutta [illegible] città, perché abbiamo una lunga esperienza di integrazione. Ma cosa avremo da offrire con le nuove condizioni? Saranno i più deboli a rimetterci». [m.t. m.]

VIENE RIPROPOSTO IL CONVEGNO SU DS [illegible] POTERI FORTI DOMANI ALLE 21 NELLA SALA CONFERENZE

Torna Forza Nuova: «Tutti alla Gam»

Sale la tensione, si temono nuovi scontri con i centri sociali

Massimo [illegible]

Stefano Saia è il segretario [illegible] sezione torinese di Forza Nuova. Gli incidenti di piazza del 21 febbraio scorso - quando il convegno su «Ds e poteri forti», che doveva tenersi nel centro congressi di [illegible] albergo fu annullato, ci furono scontri tra polizia e autonomi, incendi e devastazioni in centro - non lo hanno smosso di [illegible] millimetro: questa volta si farà alla Gam. Appuntamento domani, ore 21, nella sala conferenze della Galleria d'arte moderna, corso Galileo Ferraris 30. Ma non è una scelta infelice, la Gam? Insomma, per la polizia non sarà facile difenderla dai probabili assalti degli autonomi. Saia: «Non è [illegible] problema di cui dobbiamo preoccuparci noi. La questione è semplice: abbiamo organizzato un convegno, sul tema tutti possono esprimere le loro idee. Chi è d'accordo e chi no. Non capisco perché dovremmo rinunciare alla nostra iniziativa. La sinistra parla tanto di democrazia, fa i girotondi [illegible] tutto il resto. Perché noi dovremmo rinunciare? E' giusto che lo Stato accetti l'azione violenta di pochi?». Dicono che è una provocazione: «Macché. Lo sarebbe, semmai, [illegible] i nostri militanti inscenassero [illegible] corteo o un comizio in luoghi pubblici, cercando lo scontro con queste frange di estremisti. I centri sociali, [illegible] noi, proprio non interessano. Non abbiamo intenzione di farci coinvolgere in un clima che appartiene solo al passato. [illegible] [illegible] sogneremmo di boicottare le loro iniziative. Quanto è accaduto a febbraio [illegible] sotto gli occhi di tutti. Giudichi l'opinione pubblica se è giusto impedirci di esprimere le nostre idee con la violenza». Alla Gam bocche cucite. Solo una funzionaria, responsabile della gestione della sala conferenze, ammette che «sì, la richiesta è arrivata tempo fa, è stata esami[illegible] e non si poteva, in base allo Statuto, dire di no. Così è [illegible] inserita nel calendario. Non che [illegible] ci rendessimo conto della situazione, però non c'era nessuna irregolarità tale da esprimere un rifiuto». Idem la polizia. Per ragioni di ordine, se la manifestazione fosse programmata in qualsiasi punto della città, aperto al pubblico, [illegible] questura potuto pronunciarsi in merito. In questo [illegible] no; mancano le condizioni per evitare un'altra giornata di tensione. [illegible] convegno di Forza Nuova, organizzato dalle edizioni «Effedieffe», parteciperanno l'onorevole della Lega Nord, Mario Borghezio, i giornalisti di «Libero» Mario Bottarelli ed Enrico Helman. Saia non usa mezzi termini: «Tra i manifestanti del 21 febbraio, c'erano anche militanti di Rifondazione, Ds, Comunisti Italiani. Li invitiamo a rinunciare ad azioni di disturbo. Forza Nuova non intende rinunciare ai suoi spazi: difende i propri diritti [illegible] tranquillità, ferma e decisa determinazio[illegible].

La protesta del 21 febbraio era sfociata in violenti scontri

Al centro sociale «Gabrio» di via Revello, che [illegible] febbraio era stato fra i promotori della manifestazione di protesta contro Forza Nuova («Una provocazione dei neofascisti, a Torino, città medaglia d'oro della Resistenza»), s'è tenuta l'altra [illegible] una riunione su come reagire. Oggi si saprà qualcosa [illegible] preci[illegible]. I militanti [illegible] Askatasuna, con un documento, avevano, tra l'altro, analizzato, in un documento, come [illegible] perché era[illegible] avvenuti gli scontri: «...I centri sociali [illegible] l'antifascismo torinese non potevano accettare questa provocazione. Così siamo scesi in piazza assieme agli studenti medi e universitari, ai giovani comunisti, a varie case occupate, e a giovani antirazzisti. Le forze dell'ordine ci hanno caricato. Il corteo [illegible] si è sciolto ma era indietreggiato in piazza Statuto e Porta Susa, poi ha percorso alcune vie del centro. Le barricate [illegible] i cassonetti dovevano rallentare le cariche e impedire che i manifestanti fossero aggrediti e pesta[illegible]. Ventun persone erano state denunciate dalla Digos ed un manifestante arrestato».

TCT S.p.A.
TRASPORTI ECCEZIONALI NAZIONALI [illegible] INTERNAZIONALI
Sede amministrativa e deposito:
RIVOLI (TO) - C.ne Vica - Corso Primo Levi, 63
Tel. 0119.593405 - Telefax 0119.597772 - www.tctspa.it

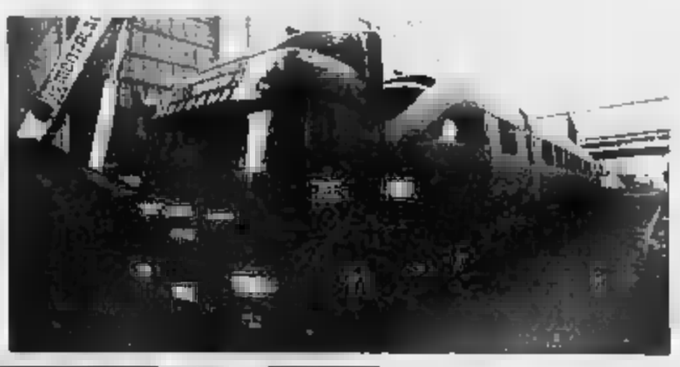

CENTRO DESTRA E CENTRO SINISTRA DIVISI SULL'«ALFIERE DELLA MONARCHIA»

«La giunta tentenna sul riconoscimento ■ questo personaggio» dice l'opposizione

Anna Arborio Armella, vedova dell'ambasciatore e padre Ruggero Cipolla durante il ■ scoprimento della targa dedicata ad Edgardo Sogno (in alto)

«Via Sogno» addio, scoppia la polemica

E per la targa l'ambasciatore dovrà ancora attendere

Giuseppe Sangiorgio

Carlo Donat-Cattin, ex leader della sinistra sociale Dc ed ex ministro, su proposta della Margherita ■ del capogruppo di Forza Italia, Roberto Rosso, avrà una via anche se non è ancora stato deciso in quale parte della città. Al cardinale Anastasio Ballestrero sarà invece dedicata, su richiesta del mondo cattolico, la Residenza sanitaria per anziani di via Piava 75. Ad Altiero Spinelli, uno dei padri dell'Europa unita, verrà infine intitolata la scuola internazionale di ■ Figlie dei militari 25.

Al contrario, tre ore di confronto fra centro-sinistra ■ centro-destra in commissione toponomastica, non sono state sufficienti a decidere per Edgardo Sogno. Così, esclusa l'eventualità di dedicargli una via, una strada, un corso o una piazza all'ex ambasciatore, medaglia d'oro della Resistenza ed «alfiere della Monarchia», probabil■ verrà piazzata ■ targa che sostituirà quella «privata» apposta a gennaio sulla casa in ■ visse.

«Probabilmente», perché ieri l'organismo competente a dar via libera al riconoscimento (guidato dal presidente della Sala Rossa, Mauro Marino, e composto in parte dai capigruppo delle forze presenti in Consiglio comunale e in parte ■ esperti a livello universitario ■ ■ storia patria), non riuscendo a trovare l'accordo, ha rinviato il problema alla prossima settimana: fra otto giorni, «per riflettere», hanno detto Ds e Margherita, mentre Verdi, Comunisti italiani ■ Rc avrebbero preferito dire ■ subito a tutto.

Di qui la polemica. Paolo Chiavarino ■ Susanna Fucini (Forza Italia) con Ferdinando Ventriglia (Alleanza nazionale) hanno insistito, affermando che per l'ex ambasciatore, quando l'Ulivo era ■ governo, erano stati riconosciuti i funerali di Stato. Rilevando che «adesso la ■ coalizione, da Torino, ossia dalla città in cui visse e per la quale fece tante battaglie, non ultima quella della Resistenza, tentenna, ■ ■ se consentirgli ■ targa, ponendo preclusioni all'attuale, apposta con il benestare del ministro della Difesa, Antonio Martino, nello scorso gennaio sul muro della sua ■. Una «contraddi■ incredibile», spiega ■ ■ dalla sala della riunione, Paolo Chiavarino.

■ la sinistra ■ coglie e tanto meno accetta l'accusa ■ ■ fatto slittare la decisione per «motivi pretestuosi». Spie■ Beppe Borgogno, capogruppo Ds: «Sogno avrà anche tanti meriti, sta di fatto che è sempre stato un personaggio che ha diviso: da un lato gli estimatori, dall'altro i detrattori». Pollice verso i■ dal verde Gianni Nigro e ■ Marilde Provera (Rc), anche se l'esponente ambientalista si adeguerebbe alle decisioni assunte dall'Ulivo, vista la posizione possibilista della Margherita rappresentata da Marco Borgione e dallo stesso Marino.

A giudizio ■ centro-sinistra sulla scelta finale (targa ■ non targa) pesa la scritta apposta sulla facciata della casa ■ cui nacque l'ex ambasciatore da un comitato di ■ sostenitori. «Essi - precisa Borgogno - hanno formulato un epitaffio abusivo e che non possiamo condividere». Di qui ■ richiesta della maggioranza che sostiene il sindaco Sergio Chiamparino: «La famiglia ■ faccia rimuovere, ■ quel punto potremo ragionare come e se sostituirla con ■ dizione studiata da un comitato ad alto livello, che ■ rappresenti l'ex ambasciatore come fautore della monarchia dopo oltre mezzo secolo ■ Repubblica». Ma qual è la scritta contestata anche se non è ■ stata scoperta? Eccola: «In questa casa nacque e visse Edgardo Sogno (29 dicembre 1915-5 ago■ 2000), leggendario comandante della "Franchi" e coraggio■ Alfiere della Monarchia, medaglia d'oro al valor militare, ambasciatore, scrittore, statista, apostolo strenuo ■ libertà. Gennaio 2002».

E il «no» del centro-sinistra deriva, appunto, da quel «coraggioso Alfiere della Monarchia». La decisione, dunque, se ■ sarà, arriverà fra sette giorni, martedì o mercoledì prossimi, con una nuova ■ della commissione toponomastica. Nel frattempo la vedova Anna Arborio Armella Sogno sarà interpellata dal presidente della com■ Mauro Marino. Ieri pomeriggio, informata di quanto era accaduto a Palazzo civico in mattinata ha detto con semplicità e nel contempo con determinazione: «La sostituzione delle targhe dovrà essere contemporanea».

ASILI SENZA NOME

Fra Serenella e Peter Pan

■ Troppi asili senza nome in città: identificati sovente soltanto grazie all'indirizzo del complesso in cui vengono accuditi i bambini. E allora la commissio■ toponomastica, su proposta del presidente Mauro Marino, ■■ mesi fa aveva deciso di indire un sondaggio-referendum fra i genitori. «I risultati - ha detto il presidente ■ durante l'incontro con i capigruppo - non è stato incoraggiante». Per il fatto che, accanto ■ «toponimi» di pura fantasia - talvolta anche ■ pochino «strampalati» - ■■ suggeriti cognomi «celebri» e quanto ■ di insegnanti che hanno lasciato un buon ricordo all'interno dei vari ■. Per una scuola, ad esempio, è ■ indicato «Peter Pan», per un'altra «Serenella», lasciando spazio ■ personaggi o situazioni, certo più vicini ai bimbi - osserva Marino - ma «inopportu■ per la serietà e la omogeneità del discorso ■». Di ■ il rinvio delle denominazioni.

IL ■

Carlo Donat-Cattin, nato a Finale Ligure nel 1919, è morto il 18 marzo del 1991. Fu più volte ministro, suo lo statuto dei lavoratori con l'ormai arcinoto articolo 18, oggi tema di scontro fra governo e Cgil, Cisl e Uil. Giornalista, arrivò ■ Montecitorio dal mondo sindacale e fu leader della sinistra sociale Dc.

IL CARDINALE

Alberto Anastasio Ballestrero, da arcivescovo di Bari a cardinale, del dopo Pellegrino sotto la Mole. Il prelato arrivò alla Curia di via Arcivescovado nell'agosto del 1977, vi rimase 12 anni, ■ ■ febbraio '89, quando fu sostituito da Giovanni Saldarini. E' morto ■ Bocca di Magra, nel 1998.

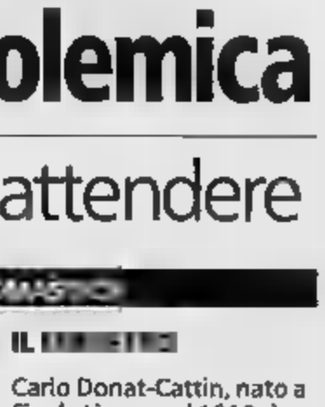

L'EUROPEISTA

Altiero Spinelli, il «Mosè dell'Europa» perché ebbe il solo e costante obiettivo per oltre 50 anni, quello di ■ costruire l'Europa. Nato ■ Roma nel 1907, entra nel pci nel 1924, l'anno del delitto Matteotti. In era fascista conosce ■ carcere e il confino. Nel dopoguerra è nel partito d'azione, più consono all'obiettivo: costruire l'Europa.

Specchio dei tempi

«I lupi vivono dove hanno diritto di stare: ■ loro belle montagne» - «Prevenzione, ■ ■ un ritardo di tre mesi» - «Un ospedale che ha bisogno di tutto» - «Sparite le casse automatiche Telecom»

Un lettore ci scrive:

«Mi permetto di commentare la lettera che parlava dei lupi sulle montagne piemontesi. Credo che sentire quelle parole vuol dire ritornare ■ ■ cultura faunistica degli Anni 60 dove, sui libri di studio, si leggeva■ frasi ■ tipo: «Ma per fortuna l'uomo possiede armi capaci di sterminare questo crudele animale», espressioni che riten■ ■ ■ una sorta di Medioevo culturale che mi auguro resti blindato ■ sette sigilli di storia.

«Credo che la montagna sia prima di tutto del lupo, dello stambecco, dei camosci, dei ■vi, delle marmotte, degli orsi ■ infine anche dell'uomo, sì dell'uomo, ma dell'uomo che scala le montagne, dell'uomo che alleva ■ bestiame, dell'uomo che, nato in montagna, la frequenta come una casa.

«Di certo la montagna non appartiene di diritto al turista, allo sciatore, a colui che ricerca una dorata abbronzatura, a colui che costruisce lingue di asfalto, pianta pali di cemento o crea rifiuti ■ degradabili e se non gli appartiene ■ diritto vuol dire che l'ha conquistata con la violenza.

«L'autore della lettera si domanda cosa succederà ai turisti delle Olimpiadi che con ogni probabilità rischieranno di essere assaliti da orde di lupi famelici, ebbene io mi domando cosa potrebbe capitare ai lupi ■ nostre montagne dinanzi all'invasione di una moltitudine di mammiferi onnivori che deprederanno per 15 giorni le "loro" montagne sopra Torino.

«Il lettore parla di lupi investiti da auto e treni quasi fossero eventi ordinari ed accettabili, ■ ■ preme sottolineare i rischi che questi ■ lupi stanno affrontando ■ affronteranno solo per stare dove hanno da sempre diritto di stare, pensino i lettori se dovessero combatte■ ■ rischiare la vita solo per abitare a casa propria!».

Sergio Martelli

Una lettrice ci scrive:

«Vorrei esprimere piena ■lidarietà alla lettrice che ha atte■ tre mesi l'esito di ■ mammografia fatta per prevenzione. Mia mamma ha effettuato un analogo controllo il 15 novembre e dopo più di tre mesi è stata riconvocata per un accertamento. Da parte dei medici c'è stata una mancanza totale di disponibi■ nel motivare il ritardo e nel chiarire la situazione fino al giorno del nuovo esame, ■ 4 marzo. Si è trattato di un esame citologico che dopo quattro giorni è risultato purtroppo positivo.

«Mi ■ chiedo come possa chiamarsi questa prevenzione.

«Il ■ ■ mia madre non è ■ episodio sporadico e ho avu■ modo ■ constatarlo ■ 4 marzo quando l'ho accompagnata in ospedale. Insieme ■ lei c'erano altre donne, anche loro preoccupate, che avevano effettuato ■ controllo a novembre o ■ ■ richiamate ■ effettuare un accertamento dopo più di tre ■.

Segue la firma

Una lettrice ci scrive:

«Sono una donna della Costa d'Avorio di professione infermiera. Il mio sogno è di aiutare ■ ■ ■ di origine. Sto per ritornarci ■ ■ portare con me qualcosa ■ cui il mio paese ha ■ gran bisogno. Ho lavorato per molti anni come infermiera presso l'ospedale St. Abram di Abijan e so quanti problemi deve affrontare tutti i giorni. Vorrei raccogliere materiale e attrezzature mediche da dona■ al mio ospedale. Serve tutto: attrezzature per sale operatorie, per ambulatori (pediatrico, ginecologico, dentistico ecc.), strumenti di analisi, arredi da ufficio, materiale di uso quotidiano come garze, cerotti ecc.

«Faccio appello a chi volesse aiutarmi a raccogliere tale ■riale, a donare attrezzatura dismessa e non più in ■ ■ semplicemente darmi dei suggerimenti su come trovare altre persone disponibili (es. studi medici privati)».

Antoinette Neh Oulai

Un lettore ci scrive:

«Sulla guida del telefono all'articolo 33 del regolamento di servizio della Telecom si legge che è garantita la possibilità ■ effettuare ■ pagamento delle bollette in esenzione di spesa tramite dispositivi automatici.

«Sennonché la società stessa (che da molti anni ha abolito il servizio di cassa tuttora operan■ ■ per luce e gas) ha ora ■ fuori ■ i dispositivi medesimi. E' vero che un comunicato enfatizza altri due mezzi di riscossione gratuita, ma si dà ■ caso che occorra operare con Internet o possedere determina■ carte di credito, strumenti non certo in possesso dei meno abbienti che, per risparmiare qualcosa, facevano la coda davanti ai dispositivi automatici».

«Così ancora una volta ad essere penalizzati ■ i più poveri».

Segue la firma

specchiotempi@lastampa.it

MERCOLEDÌ 20 MARZO DALLE ORE 15,05
ALL'IPPODROMO DI VINOVO
CORSE DI TROTTO
PREMIO VENEZIA
E. 10.340 - m. 1.600
Il nostro tecnico consiglia: 7 - 5 - 4
RISTORANTE PANORAMICO DELL'IPPODROMO DEL TROTTO
Nuova Gestione - Prenotazioni tel. 011.965.18.24
Per partecipazioni, risultati, commenti e notizie: www.sportinpiemonte.it
INGRESSO GRATUITO - PER INFORMAZIONI TEL. 011.962.39.05
IPPODROMI DI TORINO - TANG. SUD USCITA DEBOUCHÉ

SAMARA'S SHOW
■ Camerana, 11 - Torino - Tel. 011.535010
APERTO DA LUNEDÌ A SABATO DALLE 17,30-19,30 E 23,00-04,00
MERCOLEDÌ 20 LA PIÙ HARD
VALENTINE DEMI POM. E ■
GIOVEDÌ 21
PAMELA WEST
POMERIGGIO ■
VALENTINE DEMI

Venerdì 22 Marzo
in omaggio con
torinosette
un supplemento de
LA STAMPA
con 64 pagine di idee per rendere indimenticabile il giorno delle vostre ■■■
a cura dei servizi promozionali Publikompass

Una persona che si è fatta amare merita la serietà della più grande Impresa della Città di Torino!
*Per numero di servizi funebri effettuati nel 2001.
FUNERALE CLASSICO DA 2.500.000 LIRE
Numero Verde 800.251645 24 ore su 24
Abitazioni, in ■ e ■
IL GIUBILEO

omni ONE
I NEGOZI OMNITEL VODAFONE

BARALE

Benvenuta Primavera

NOKIA 8310
+ carta Omnitel ricaricabile
con € 20 di traffico incluso
€ 408,00
Lire 789.000

DISPONIBILE ANCHE CON RICARICA

NOKIA 3310
+ carta Omnitel ricaricabile
con € 20 di traffico incluso
€ 169,00 € 149,00
Lire 228.000

NOVITA'

ERICSSON T66
+ carta Omnitel ricaricabile
con € 20 di traffico incluso
€ 415,00
Lire 803.000

PANASONIC GD75
+ carta Omnitel ricaricabile
€ 20 di traffico incluso
€ 199,00 € 179,00
Lire 346.000

Acquistando una confezione Facile Omnitel
entro il 30 marzo avrai uno sconto
di 20 € rispetto al prezzo di vendita
ed inoltre
Attivando una carta ricaricabile Omnitel
riceverai il 50% di ricarica in più
fino alla fine dell'anno

TRIBAND GPRS

MOTOROLA V66
+ carta Omnitel ricaricabile
con € di traffico incluso
€ 355,00
Lire 687.000

ERICSSON T39
+ carta Omnitel ricaricabile
con € 20 di traffico incluso
€ 293,00
Lire 567.000

PANASONIC GD35
+ carta Omnitel ricaricabile
con € 20 di traffico incluso
€ 109,00 € 89,00
Lire 172.000

IL MENO CARO

TELIT GM 822
+ carta Omnitel ricaricabile
con € 20 di traffico incluso
€ 79,90
Lire 154.000

PREZZI IVA INCLUSA FINO AD ESAURIMENTO SCORTE

omni ONE
I NEGOZI OMNITEL VODAFONE

omni ONE
I NEGOZI OMNITEL VODAFONE

Via Botticelli, 31 - Tel. 011. 2422347 - TORINO
Via Chiesa della Salute, 39 - Tel. 011.250212 - TORINO
Via Carlo Alberto, 70 - Tel. 011.9974654 - LEINI'

LA JOINT VENTURE FRA FIAT E [illegible] PRODUZIONI [illegible]

Mirafiori, i sindacati sono preoccupati del futuro delle Meccaniche

Il cambio della Powertrain in Austria La preoccupazione del sindacato

Il nuovo cambio della Powertrain (la joint venture Fiat e Gm) sarà prodotto a Aspern in Austria. Una decisione che ha suscitato la preoccupazione del sindacato sul futuro delle Meccaniche di Mirafiori. L'azienda sostiene che all'origine della scelta ci sono alcuni fattori - tra cui il costo del lavoro, l'indice di produttività, la capacità di adeguamento tecnologico, il livello di flessibilità - e ricorda che il cambio non esaurirà tutte le produzioni del gruppo che quindi potrebbero essere allocate a Mirafiori o Termoli.

Polemico Gianfranco Verdini della Uilm: «Contesto le scelte Powertrain e non credo che in Austria il costo del lavoro inferiore». Aggiunge: «Chiediamo un incontro urgente all'azienda perché non vogliamo un necrologio per lo stabilimento; si può dare un futuro meccaniche di Mirafiori. Naturalmente il sindacato non deve dare alibi a Powertrain che lo scorso anno posto il problema della flessibilità cui non abbiamo risposto».
Per Claudio Stacchini della Fiom «si tratta di una conferma che la Fiat ha nuove produzioni dappertutto tranne che in Italia e Torino; sono quindi solo parole quelle su prodotti alternativi». Conclude: «E' grave che gli enti locali non facciano nulla per impedire la fuga della Fiat. In quanto alla flessibilità siamo disposti a discutere se c'è un progetto non a dare una cambiale in bianco». Antonio Sansone della Fim sostiene che lo sciopero sull'articolo 18 della organizzazione proclamato a Mirafiori per domani «ha ora una ragione più». E dice: «Siamo molto preoccupati e avevamo proposto alle altre organizzazioni di scioperare insieme in data diversa dal 21 quando era stato fissato lo sciopero della Fiom, non per nostra responsabilità non è stato possibile».
Salvatore Vasta della Fismic commenta: «Credo che i sindacati italiani debbano sfidare l'azienda sulla flessibilità salvaguardando i diritti acquistiti con l'obiettivo di stabilizzare l'occupazione in Italia».

PRIMO CONSIGLIO DI AMMINISTRAZIONE DOPO CASTRI

«Farò un teatro a porte aperte»

Stabile, parla il nuovo direttore Walter Le Moli

Giovanna Favro

Primo consiglio d'amministrazione, ieri sera, del teatro Stabile guidato da Walter Le Moli. Il primo dell'era nuova che si apre dopo lo strappo indolore con cui Massimo Castri ha lasciato la poltrona di direttore: una seduta ancora interlocutoria, in cui però è emersa la cifra del nuovo corso dell'ente di via Rossini. Il presidente Agostino Re Rebaudengo prova a riassumerla in uno slogan: «Questo teatro sarà, se mai lo è stato, la casa di un regista». E Walter Le Moli esprime in qualche modo lo stesso concetto, pensando a «un teatro a porte aperte». E, anche lui troppo presto per tradurre le idee in titoli di messe in scena, quando Le Moli parla di «osservatorio più vicino all'Europa» vuol dire che è ad esempio all'internazionalità che vorrebbe mirare, badando al fatto che «Come disse Goethe, la cucina va variata, perché nella diversità sta la forza».

La prossima stagione, è chiaro, è sostanzialmente già impostata da Massimo Castri, e anche le modifiche e aggiunte sono possibili «Abbiamo solo un mese, un mese e mezzo di tempo - dice Re Rebaudengo - in cui lavorare sodo per annunciare il cartellone». Un tempo che consente, a quasi, d'acciuffare nuovi artisti in sua, casomai si volesse stravolgere il lavoro già fatto dal regista dimessosi pochi giorni fa. E c'è da impostare il programma triennale da spedire al ministero. Ieri sera il consiglio d'amministrazione è servito al nuovo direttore a ad annusarci, ad iniziare a conoscerci». Prima che cominciasse la seduta, Le Moli - arrivato con il suo immancabile look "total black" - diceva «Vado soprattutto ad ascoltare, a sentire ciò che avevano in nominandomi, per comprendere che la città si attende da me». Alcune linee-guida, comunque, le ha Intanto, ricorda che appena finito un «Così fan tutte» e l'anno prossimo firmerà una Cenerentola di Rossini a San Pietroburgo, si proclama ancora volta convinto della bontà del modello tedesco (ma anche francese) costruito sulla multidisciplinarietà dei teatri, perni per diverse arti, dalla prosa alla lirica alla danza, che eventualmente s'ibridano e si contaminano.

Poi, ripete che «Non son venuto per fare mio regie. Magari ne farò, anzi ne farò certamente, gratis, senza sottrarre fondi alle produzioni d'altri». Mica perché, dopo Castri, non è semplice competere sul piano del prestigio della firma. E' un fatto di filosofia. Del concetto, dice, che si ha teatro pubblico, e dalle parole d'ordine - lo era anche Castri - spostare il budget in modo da investire di più nelle produzioni. «Non voglio portare mie regie perché credo che un direttore abbia il compito di aprire ad altri, fare dello Stabile un luogo in cui gli artisti possano trovar Con una formula che ibridi tradizione e innovazione, che costruisca cartelloni che valorizzino i radici, porti anche i nuovi linguaggi». E aggiunge che il ruolo e la missione del teatro pubblico «Forse vanno ripensati, non possono più essere quelli del dopoguerra, quando furono fondati gli Stabili».

Re Rebaudengo aggiunge «Dire che lo Stabile non sarà la casa di un regista significa credere in una formula . Non è detto che a dirigere un museo, una galleria d'arte, debba essere un pittore». E l'operazione Vacis? L'acquisizione del teatro Settimo? Re Rebaudengo: «Ne parlerò, dopo Pasqua, anche alla commissione Cultura del Comune. Ma l'avevamo approvata all'unanimità, credo perfezionata, ma andrà avanti». E l'idea della diade, a della diarchia, sul modello Piccolo retto da Ronconi-Escobar? Le Moli: «Non m'interessa costruire organigrammi, il teatro è una linea, un letto in cui tutti si conoscono e tutti possono stare, un'organizzazione lineare in cui ci sono i registi. Vacis è un regista, può stare in questa linea: anche Castri lo è».

MASSIMO CASTRI

Con Ibsen l'ultimo sipario

Massimo Castri ha sgomberato il suo ufficio da direttore dello Stabile e sta ultimando il suo ultimo spettacolo firmato dal timone del teatro: è in corso le prove di «John Gabriel Borkman» di Ibsen, in prima nazionale il 6 aprile. Il centrato sull'ascesa e la caduta di banchiere, è annunciato come raggelante «requiem» di cui protagonista, tornato libero dopo prigione, «si chiude nella propria stanza convinto che un giorno sarà chiamato ad attuare gli antichi disegni dagli stessi uomini che non hanno creduto in lui».

Il nuovo direttore dello Stabile Walter Le Moli il presidente Agostino Re Rebaudengo

BALLETTO DI NUMERI TRA GLI ASSESSORI: VENERDÌ SI DECIDE PER L'INTRODUZIONE DI TICKET SU FARMACI E PRONTO SOCCORSO

Il deficit della sanità spacca la Casa delle Libertà

Per An D'Ambrosio non si tocca. Forza Italia: «Ha dato cifre sbagliate»

Maurizio Tropeano

Questioni di direte. Ma il bilancio rosso della sanità piemontese sta scatenando una guerra senza esclusioni colpi tra i partiti della Casa delle Libertà, soprattutto tra Alleanza nazionale e Forza Italia. Già, perché quei conti tornano, come rivelato nei giorni scorsi da La Stampa, e assessori e consiglieri dei due partiti ormai si accusano pubblicamente delle responsabilità per questo «balletto di cifre». Ecco perché l'assessore alla sanità, Antonio D'Ambrosio ribadisce: «Una cosa è certa: io non farò un passo indietro. E in questa scelta sono confortato non solo da tutto il gruppo ma anche dal segretario regionale Martinat e dal presidente del partito, Fini. Se qualcuno vuole togliermi le deleghe lo faccia ma deve tener conto che governiamo perché c'è una coalizione di partiti che ci sostiene».

E il balletto è continuato anche ieri. Scena 1: gruppo di An, via dell'Ala 8, quarto piano, ore 13 e trenta circa. Nel corso di una conferenza stampa il vicepresidente della Giunta, William Casoni, il D'Ambrosio e tutti i consiglieri del gruppo guidati dal presidente, Galasso affermano con forza che «D'Ambrosio non si tocca» e che le cifre del «deficit sono quelle fornite dal nostro assessore, cioè circa 225 milioni di euro». Aggiunge Casoni: «An non può tollerare le accuse che quotidianamente colpiscono D'Ambrosio. Siamo sempre stati corretti con gli alleati, non abbiamo mai espresso giudizi sugli assessori degli altri partiti. Pretendiamo da loro uguale lealtà, altrimenti cambieremo sistema». E poi Casoni e Galasso chiedono urgenza vertice.

Scena 2: gruppo di Forza Italia, stesso isolato ma in via San Francesco 35, ore 13 e trenta circa. Davanti ai consiglieri azzurri l'assessore al Bilancio, Gilberto Pichetto ribadisce: Il buco è di circa 400 milioni di euro. Poche ore dopo arriva la presa di posizione di Valerio Cattaneo. Il capogruppo diffonde comunicato stampa che ha avuto il placet del presidente della Giunta, Enzo Ghigo. Scrive Cattaneo: «Se dall'inizio l'assessore alla Sanità avesse dato cifre certe si sarebbe assistito al balletto delle cifre attuale. Il chiarimento in Giunta non potrà che contribuire a portare la sanità quadro certezze che Forza Italia chiede da tempo».

Chi ha ragione? «Non posso che constatare con preoccupazione che i dati che fornisce D'Ambrosio siano diversi da quelli dell'assessore al Bilancio. E' evidente - commenta Antonello Angelori, capogruppo del Ccd - che c'è qualcosa che non funziona. Auspichiamo che venerdì l'assessore alla Sanità si presenti con i dati definitivi necessari per avviare la manovra». Aggiunge Sergio Deorsola, capogruppo del Cdu: «Siamo stupiti che Forza Italia ed An prospettino delle misure di correzione del deficit quando non si conoscono ancora con precisione i dati del bilancio». La resa dei conti, insomma, è in programma per venerdì. Il presidente della Giunta, Enzo Ghigo, infatti, riunirà la giunta e i capigruppo della Casa delle Libertà per prendere decisione definitiva sull'introduzione di un ticket sui farmaci o sul pronto soccorso.

L'assessore Antonio D'Ambrosio: Forza rapporti sempre più tesi

URLA E MINACCE

Lite tra Racchelli e Scanderebech

Uno spintone. Urla e minacce pronunciate con i pugni chiusi. Poi pianto liberatorio. E' finito così scontro tra Deodato Scanderebech Ettore Racchelli che si è consumato pomeriggio durante la riunione del gruppo regionale di Forza Italia. Le lacrime sono dell'ex assessore all'Agricoltura che alla fine non ha resistito ad alcuni commenti dell'assessore al Turismo secondo cui gruppo avrebbe difeso a dovere Angelo Burzi». Scanderebech, dal incalzato dal presidente della Giunta, Enzo Ghigo, lamenta da tempo la scarsa solidarietà dimostrata dai colleghi nei suoi confronti: «Sono stufo di essere considerato il figlio un minore». Dopo il pianto arrivate le scuse e, almeno formalmente la pace. «Voglio bene a Scanderebech - spiega Racchelli - abbiamo soltanto alzato un po' la voce, fatto qui». E l'ex assessore di rimando: «Si è trattato solo di dialettica politica che, tra l'altro, pure a stimolare il dibattito» Il sembra ma non i problemi politici sollevati la lettera di Scanderebech sul ruolo Forza Italia in provincia di Torino. parlerà venerdì sera alla Galleria d'Arte Moderna corso di incontro organizzato proprio da Scanderebech.

L' INTERVENTO DELL'ISTITUTO DI PREVIDENZA: NESSUN DANNO PATRIMONIALE AI NOSTRI ISCRITTI

Rubava i rimborsi Inps agli anziani, arrestata

Documenti falsi per incassare in banca gli assegni destinati ai pensionati torinesi

La polizia l'ha sorpresa in banca, nei dintorni Porta Palazzo, mentre - calmissima e professionale - cercava di incassare un assegno circolare dell'Inps, emesso dalla Bnl, e destinato rimborso una pensionata torinese.

Brigida Paesano, 26 anni, di Napoli, è stata arrestata dagli agenti vicequestore Antonio Politano. Un impiegato s'era insospettito. Assegno regolare, documenti in apparenza veri ma l'aspetto della «pensionata» era - francamente - poco credibile. E' bastato un controllo e una telefonata al commissariato per smascherarla.

Brigida, carina, elegante e con paio di precedenti per truffa, aveva documenti falsi, patente e codice fiscale, assolutamente perfetti e un biglietto ferroviario Torino-Napoli, prima classe. Faceva parte di che, in appena 24 ore, riusciva a creare documenti con le fotografie e le generalità degli intestatari dei assegni rubati a un corriere Tnt: il furto era avvenuto in autostrada, tra Torino e Milano, e il racket aveva deciso di far passare troppo tempo. Scelte le banche di Torino, avevano provveduto subito a sguinzagliare i finti destinatari dei rimborsi. Gli agenti del com- Porta Palatina l'hanno arrestata, la giovane napoletana, mentre due assegni da 1.470 euro l'uno; secondo la polizia farebbe parte di un gruppo di truffatori specializzati in questo genere di «colpi». L'Inps ha immediatamente precisato che tutti gli assegni sono stati riemessi: «Nessun danno, dunque, per i nostri pensionati che avranno regolarmente i loro assegni. erano stati incassati giò 17, la polizia è riuscita a intervenire in modo molto tempestivo».

Brigida Paesano, 26 anni

Le indagini erano partite dopo furto ad un furgone della Tnt dal quale erano stati rubati assegni dell'Inps, quindi destinati alle pensini, per un totale di oltre 100 mila . Quando è stata fermata, la donna aveva con una carta d'identità, patente e un codice fiscale con il nome corrispondente a quello sugli assegni che tentava di cambiare, ma con la sua fotografia.

Contemporaneamente sembra che altri due persone stessa incassando a loro volta tre assegni e, in una sola mattinata, ne sarebbero stati cambiati ventina. La donna è stata arrestata con l'accusa di ricettazione, sostituzione di persona, falsificazione documenti e tentata truffa. Quando i poliziotti l'hanno bloccata, Brigida s'è pure arrabbiata: «Ma come, mi mandate in carcere? A Napoli, per una storia così non ti arresta nessuno». Invece è finita in manette.

Il vicequestore Antonio Politano, affiancato dal commissario capo Luciano Nigro, spiegano che tante truffe ai danni degli anziani . Questa volta, a loro, è andata male. Ma questo è un aspetto del nostro lavoro che seguiamo con particolare attenzione». [m. nu.]

OPERAZIONE DEI CARABINIERI CHE VIGILANO SUGLI APPALTI DELLE OLIMPIADI

Un cantiere con gli attrezzi rubati

Sotto sequestro a Trana, denunciato impresario di Vigone

Angelo Conti

Un pezzo alla volta aveva ricettato quasi un intero cantiere: mezzi, pale meccaniche, attrezzature. Poi aveva trasferito la refurtiva a Trana, dove aveva cominciato ad operare, ingaggiando alcuni operai extracomunitari. Ma non aveva fatto i conti con carabiniere di cantiere, una «figura» repressiva voluta alcuni mesi fa dal Comando Provinciale di Torino, nell'ottica di contrastare i possibili illeciti conseguenti agli appalti dell'Alta Velocità del l'Olimpiade che stanno già interessando le valli di Susa e Sangone. Ernesto Valinotto, anni, titolare di una impresa edile di Vigone (Torino), specializzata in demolizioni, è così arrestato per ricettazione.

Ai carabinieri di Avigliana, a cui era stato assegnato il controllo di quel cantiere (aperto nella delle vecchie cave, per sbancare terreno e renderlo edificabile), è sorto qualche sospetto nell'esaminare la documentazione dei mezzi. Due caterpiller ed un muletto non risultavano intestati all'azienda che stava lavorando, ma a ditte lombarde. Sono partite così le indagini che il Valinotto ha inutilmente cercato di depistare, facendo sparire le chiavi di accensione dei mezzi ed altra documentazione.

Dal controllo dei telai si è arrivati alla certezza che almeno quei tre mezzi (del valore di circa 700 milioni) erano stati sottratti fra il '95 ed il 2002 da altrettante imprese edili a Brescia, Treviglio e Cremona.

I carabinieri del capitano Di Gioia adesso al lavoro per controllare anche il resto del cantiere e per verificare l'attività dell'impresa Valinotto negli ultimi anni. E' intanto che Ernesto Valinotto non è nuovo a simili disavventure: quattro anni fa venne arrestato perchè teneva in casa una carabina cal. 22 ed una pistola calibro 9 risultate rubate. Allora si ipotizzò che avesse stretti contatti con bande di nomadi sinti, dediti al furto ed alla ricettazione. La stessa pista potrebbe risultare credibile oggi.

Per il colonnello Nicolò Paratore questa operazione rappresenta un risultato particolarmente importante: «E' la prova che il monitoraggio funziona e che, creata una rete di controllo, difficilmente i cantieri della nostra provincia potranno ospitare illegalità. Ci rendiamo conto che si tratta di impegno oneroso, che impegnerà un grande numero di uomini, ma abbiamo previsto di recuperare in forze addetto perchè questo intervento sia il più capillare possibile. Occorre stare in guardia fronte ai subappalti irregolari e soprattutto all'impiego di lavoratori clandestini».

VISTO E PREVISTO

Quanto manca a: riaprirà a fine anno l'istituto per la vecchiaia «Maria Bricca»

■ A fine dicembre 2002 (fra ■ giorni), come annunciato dall'assessorato all'Assistenza del Comune, sarà terminata la ristrutturazione dell'istituto per ■ vecchiaia «Maria Bricca» in corso Casale angolo via Bricca, costato all'amministrazione attorno ■ 9 miliardi di lire. Nel ■ dei lavori, che ormai vanno avanti da circa due anni, si ■ provveduto alla ristrutturazione della struttura e ■ completa riqualificazione degli ambienti interni che, a fine «maquillage, risulteranno confortevoli ■ piacevoli come ■ai prima. In questo periodo gli ospiti della struttura, circa una settantina di persone, sono stati trasferiti in altro istituto.

Temperature di ieri: massima 20,1, minima 6,5 Dai monti al mare il bel tempo resiste

■ Oggi con l'arrivo della primavera astronomica abbiamo ancora il predominio dell'alta pressione sull'Europa centrale, con bel tempo sulla nostra penisola ■ deboli precipitazioni lungo ■ displuviale alpina ■ incremento delle temperature. Sul Piemonte si prevede cielo soleggiato con residui annuvolamenti sul settore alpino di confine. Soleggiato pure al mare ■ temperature ■ i 22°-25°. Venti di föhn lungo ■ vallate alpine. Zero termico oltre 3000 metri. Giornata serena e tiepida ieri a Torino con 20,1° di massima, 6,5° ■ minima e 38% ■ umidità. L'anno scorso ancora bel tempo soleggiato ■ 19,5° di massima, 6,7° di minima e 55% di umidità.

Accadde 50 anni fa: la «banda del buco» ruba 4 mila paia di calze di nylon

■ Il 20 marzo del 1952 vengono rubate calze ■ nylon per ■ valore ■ 5 milioni di lire. Ingegnosa ■ dinamica del furto: la banda ■ malviventi è riuscita ad introdursi di notte, facendo un buco nella parete dello studio di un dentista, in un magazzino di ■ Nizza della ditta di abbigliamento Brugnone. Sarebbe ■ dei tanti furti che avvengono nelle città, ■ non fosse che i ladri ri■ a portar ■ dai locali più di 4 mila paia di calze da donna. E' questo ■ degli ultimi colpi di quella che ormai viene definita da tutti «la banda del buco» e che da alcuni mesi imperversava in città, sempre contro magazzini commerciali.

IL NUOVO TRIBUNALE HA SEMPRE PIU' BISOGNO DI SPAZI

Il Palagiustizia adesso vuole anche le Nuove

Il giudice Saluzzo: sbloccate i finanziamenti per la sopraelevazione

Di questi tempi, un anno fa, il trasloco degli uffici giudiziari nella nuova sede di corso Vittorio stava per essere completato ■ già si parlava del prossimo cantiere per realizzare ■ sopraelevazione di 12 mila metri quadri ■ una parte dell'immenso edificio. L'operazione, però, non è decollata. Anzi: continua a ■ esserci la delibera che deve stanziare i 20 milioni di euro per realizzare il progetto presentato dal Comune al ministero della Giustizia ormai tre anni fa. «I fondi ci sono, assicurati dai precedenti due ultimi guardasigilli - ripetono in municipio - ma devono essere formalmente stanziati ■ ■ mancanza di questo atto blocca quelli successivi, a cominciare dalla gara d'appalto che tocca al Comune indire». Ferma al palo la sopraelevazione, ■ riparla di soluzioni alternative. La prima: il recupero del vecchio carcere a 100 metri di distanza.

«La destinazione delle Nuove a supporto degli uffici giudiziari è una via percorribile, ■ per trasferirvi la sede dell'Ordine degli avvocati», mette subito le mani avanti Antonio Rossomando, che ne è ■ presidente. Francesco Saluzzo, che ha governato le operazioni dello storico trasloco e di sistemazione nel nuovo palazzo, ammette l'interesse per l'«annessione» delle Nuove, ■ esclude che la nuova «soluzione possa essere alternativa ■ quella della sopraelevazione». Il magistrato aggiunge che anche il Comune e la stessa amministrazione penitenziaria, che ancora la utilizza parzialmente, richiedono spazi da un'eventuale ristrutturazione dell'ottocentesco carcere. Un intervento che richiederebbe in ogni caso tempi lunghi.

«Se quest'idea si concretizzerà - conferma Saluzzo - ■ vorranno 8-10 anni. Con la sopraelevazione si recupereranno gli spazi per una serie di uffici di polizia giudiziaria e per la sede definitiva dell'Ordine degli avvocati, attualmente ospitata nei locali destinati al Tribunale di sorveglianza. Il riutilizzo delle Nuove servirebbe anche a spostare in centro, vicinissima al Palazzo di giustizia, la sede, ■ decentrata, dei giudici di pa■.

Lunedì ■ ne discuterà nella riunione della commissione di gestione dei nuovi uffici giudiziari di cui fanno parte sia Saluzzo sia Rossomando. Vi sono tuttavia problemi più urgenti da affrontare ■ quella sede. Sembra paradossale, ma a sentire gli addetti ai lavori, ■ vi è nemmeno un angolino di spazio che avanzi nell'immensa struttura. E allora perché non cominciare a pensare di destinare ■ altre attività ■ parte delle grandi aule del seminterrato che si affaccia su via Cavalli? C'è già una proposta ■ Rossomando: riutilizzare una delle due maxi-aule, mai aperte, per ospitarvi una gran■ biblioteca di testi giuridici, a disposizione di tutti e il cui allestimento avrebbe un significato particolare nella nuova «fabbrica» della giustizia. [al. ga.]

IL PRESENTE

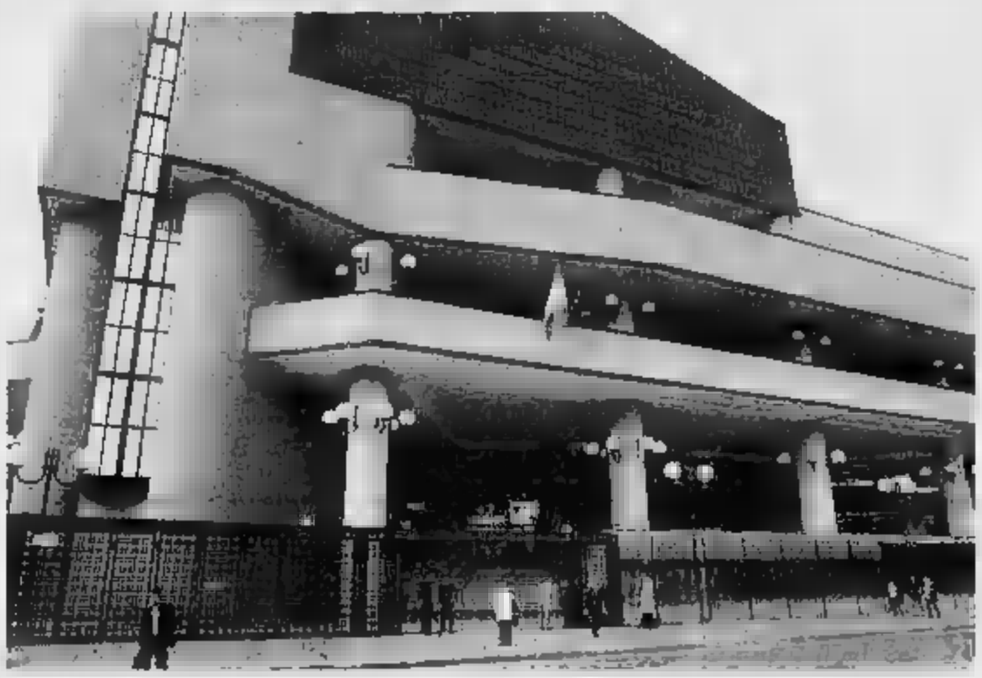

Già un anno fa, al momento del trasloco, il palazzo di Giustizia era apparso troppo piccolo per accorpare tutti gli uffici

La rivoluzione degli uffici

Negli edifici storici biblioteche e un museo

Uffici comunali, biblioteche, ■ matrimoni, persino un ■ - quello di Arti Orientali - riproposto in forma rivoluta e corretta all'attenzione del pubblico. A quasi un ■ dall'impegnativo trasloco delle toghe torinesi nei locali ■ Palagiustizia e dopo un altalenarsi di ipotesi diverse, appare ormai definita la destinazione d'uso delle vecchie sedi giudiziarie: patrimonio immobiliare straordinario, distribuito su un'area «strategica» e caratterizzato ■ un'infilata di palazzi d'epoca riconvertiti agli impieghi più svariati dal Comune sempre a corto di spazi.

Il discorso interessa oltre dieci indirizzi che entro la primavera del 2003 - prevede l'assessore comunale al Patrimonio Paolo Peveraro - corrisponderanno ad altrettante attività: reimpiego subordinato a lavori di adattamento ed in alcuni casi a corpose ristrutturazioni per rendere funzionali immobili la cui manutenzione non è mai stata proporzionale all'intensità dello sfruttamento nell'arco di decenni. A partire dalla **Curia Maxima** in via Corte d'Appello 16, trasformata ■ i suoi 10.400 metri quadrati in un edificio polivalente: sede di celebrazione dei matrimoni civili (■ alla Tesoriera) nella sala juvarriana; ■ biblioteche: Ordine degli avvocati; prima circoscrizione; testi pregiati del 1.600, patrimonio dell'edificio ed in futuro esposti nelle sale aulliche dopo restauro: uffici comunali dell'Urbanistica (oggi in via Avellino) e del Patrimonio; depositi negli ampi sotterranei. La cappella ■ mantenuta.

La lista dei nuovi impieghi prosegue con i locali in **via Corte d'Appello 10** (3.839 mq), eletti a sede degli uffici dell'Edilizia residenziale pubblica. E ancora: uffici comunali in **via Corte d'Appello 14** (Casa Panetti), 632 mq; Divisione Giovani (ex-via Assarotti), nei locali in **via delle Orfane 18-22** (3.144 mq); uffici tecnici del Patrimonio e della Manutenzione in **piazza Palazzo ■ Città 7** (4.170 mq); uffici circoscrizionali e sala riunione dei presidenti in **Largo IV ■ 19** (1.070 mq).

Ed eccoci al Museo di Arti Orientali, trasferito dalla palazzina in via Bricherasio (che sarà venduta) per ■ riallestito sui 3.072 metri quadrati di **Palazzo Mazzonis** in via San Domenico 11. Uno dei capitoli più significativi della riconversione, premia Peveraro, occasione per valorizzare un eccellente patrimonio espositivo: nella stessa sede dovrebbero trovare spazio ■ opere della Fondazione Agnelli. Altro impiego per i 3.223 metri quadrati in ■ **Carmine**: al civico 12 si insedieranno uffici della Prefettura, mentre la superficie corrispondente al numero 14 sarà venduta. In vendita anche i locali al civico ■ di ■ **Garibaldi**, mentre il ■ ospiterà imprecisati uffici comunali. Chiude l'elenco **via della Consolata 10**: poco meno di 2 mila metri quadrati sui quali troveranno posto i Sistemi informativi del Comune, il «Controllo di gestione» e lo Sportello unico per le aziende.

Il riallineamento delle vecchia ■ giudiziarie alle nuove funzioni - operazione che fra l'altro ■ - ■ a Palazzo civico di risparmiare sull'affitto di alcuni immobili ed ottenere nuove risorse dalla vendi■ di altri - sarà completato nel giro di un anno. L'unica eccezione è rappresentata dal Museo ■ Arti Orientali, spostato e riallestito non prima del ■. [ale.mon.]

IL PASSATO

La Curia Maxima, in via Corte d'Appello, sede del tribunale fino ad ■ anno fa diventerà un edificio polivalente

BIANCA & NERA

■ **FARMACIE DI ■ ORARIO** 7-19,30: Atrio Stazione Porta Nuova. ORARIO 9-19,30 [12,30-15 battenti chiusi]: piazza Vittorio Veneto 10; via Nizza 15; ■ Fiume 4; ■ Luini 41; via Roma 24; via Exilles 45; piazza C. Bozzolo 11; via Di Nanni 71; via Oxilia 13; via Barletta 93; corso Francia 1 bis; corso Unione Sovietica 591 bis; corso Tassoni 65/D; ■ Belgio 41. **DI NOTTE** (19,30-9): corso Belgio 151/B; piazza Massaua 1; via Nizza 65; corso Vittorio Emanuele ■. **DI ■** (19,30-22,30): piazza Galimberti 7; via Foligno 69; via San Remo 37; via Sempione 112; corso Francia 1 bis. **APERTA 24 ORE:** Venaria, via L. da Vinci 50. **INFORMAZIONI:** 011/65.90.100; www.farmapiemonte.org

■ **TRAVOLTA PENSIONATA.** E' morta a due passi da casa, all'una meno un quarto, mentre attraversava la strada dopo essere scesa alla fermata del bus in corso Peschiera angolo corso Monte Grappa. E' finita sotto un camion di cui, inspiegabilmente, non si è accorta. Si chiamava Andreina T., aveva 64 anni e abitava in corso Monte Grappa. Il conducente, Davide B., 26 anni, non ■ è ■ dell'accaduto se non dopo una trentina di metri. Andreina T. ■ morta dopo pochi istanti di agonia.

■ **INTELLETTUALI ■ ART.18.** Oltre 250 intellettuali, costituzionalisti e docenti universitari piemontesi hanno aderito a un appello in difesa dell'articolo 18 promosso dal costituzionalista Mario Dogliani e invitano a partecipare alla manifestazione della Cgil di sabato a Roma. Sostengono che «la Costituzione non è ■ pezzo di carta, ma, innanzitutto, ■ equilibrio di forze sociali. E i diritti ne sono una conseguenza, non ■ bandierino che si trovano pronte, gratis, per ■ agitare a piacimento. Con la difesa dell'art.18 è in gioco il fondamento materiale di tutti i diritti costituzionali che, semplicemente, non possono for■ oggetto di decisioni di maggioranza, pena il loro dissolvimento».

■ **PARTITA, NIENTE ALCOL.** Niente bevande alcoliche ■ superalcoliche dalle 12 di ieri alle 6 di giovedì per Juve-Arsenal. Il divieto disposto ■ prefettura riguarda Caselle, Venaria e Torino (solo tra strada Druento, via Druento, strada ■ Venaria, via Sansovino, ■ Toscana, viale dei Mughetti, delle Primule, corso Ferrara e via Traves).

■ **USURA, FONDI REGIONALI.** La Regione Piemonte assegnerà 516 mila euro ai consorzi di garanzia delle associazioni imprenditoriali per i fondi speciali antiusura. Lo ha deciso la giunta, che ha approvato i criteri per attuare la legge regionale.

FIANO: NOMADE ARRESTATO DOPO L'INSEGUIMENTO

Due carabinieri feriti dall'auto che scappa

FIANO

Due carabinieri del nucleo radiomobile di Venaria feriti ■ un nomade minorenne arrestato. ■ ieri il bilancio della rischiosissima gimkana tra una pattu■ di militari impegnata ad inseguire una macchina ed un camion poteva davvero essere più drammatico.

Tutto comincia intorno alle 14.30. Sulle gazzelle dei carabinieri arriva via radio la nota per la ricerca di una Opel Astra coupè che ha tentato un furto ■ Druento. Passano pochi minuti e nel comune di Fiano davanti ai militari del radiomobile sfreccia proprio l'auto segnalata che segue un camion, ■ Iveco Eurocargo. L'inseguimento inizia di lì. L'occupante della Opel schiaccia a paletta sull'acceleratore e i carabinieri dietro. Improvvisamente il coupè inchioda e la gazzella ■ tampona. Ma la gimkana ■ si ferma. La macchina dell'Arma riesce ■ affiancare il fuggitivo che sperona l'Alfa ■ blindata, ma è costretto ■ fermarsi all'inizio di via Rossini, ■ due passi dal centro di Fiano.

Un appuntato scende, si avvicina all'Opel ■ riparte trascinando per alcuni metri sull'asfalto il militare, poi schizza via. Dal ■ rubato pochi minuti prima in un cantiere edile di Alpignano, saltano giù due ragazzi che ■ ■ scappare in mezzo ai campi tra Fiano e La Cassa.

I due carabinieri, anche se feriti, cominciano a correre e riescono ■ bloccare uno dei due. E' B.S., nomade sinto ■ 17 anni dell'accampamento di Nole Canavese che viene arrestato con l'accusa di furto aggravato in concorso. Intanto i componenti dell'equipaggio ■ radiomobile vengono ■■ e trasportati al pronto soccorso dell'ospedale di Ciriè: guariranno in quindici giorni. [g. gia.]

SEI MESI ALL'EX CONSIGLIERE DI CIRCOSCRIZIONE

Affidò il corso d'inglese alla moglie, condannato

Vi sono grandi e piccoli conflitti di interesse. Questo ■ piccolo piccolo, ma è sfociato in un procedimento giudiziario per abuso in atti d'ufficio e ha portato alla condanna a 6 mesi di Rocco Bonavita, all'epoca dei fatti (1999) consigliere circoscrizionale di Forza Italia a San Salvario-Cavoretto-Borgo Po.

Fu l'incarico di coordinatore della quinta commissione ad indurre in tentazione il non più giovanissimo esponente politico: in quella veste ebbe l'idea di organizzare - iniziativa lodevole - un corso ■ inglese per i bambini delle scuole materne della ■. Dove scivolò il buon uomo? Sull'immediata designazione, se■ i lacci e i lacciuoli delle gare d'appalto, della società Step by Step per cui lavorava la graziosa consorte, notoriamente (per i colleghi della circoscrizione) di origine inglese. Tanto si prodigò il povero Bonavita che nemmeno l'altolà imposogli in consiglio dall'opposizione servì a bloccare l'operazione.

Per questo motivo, oltre a condannare Bonavita ■ rito abbreviato, il gup Piera Caprioglio ha rinviato a giudizio i funzionari comunali Lorenzo Barbero ■ Giancarlo Botta. Perché, dopo la gara d'appalto decisa dal Consiglio e vinta da un'altra scuola di inglese, ci si dimenticò di procedere per quella strada e, dopo un'improvvisa trasformazione di Step by Step in associazione senza fini di lucro, la Circoscrizione tornò ad assegnarle l'incarico attraverso un contributo di 22 milioni. Ben poca cosa rispetto ai grandi scandali, ma significativa ■ un certo stile.

Per la cronaca, ■ Comune ha revocato il contributo. Chissà ■ ■ ■ di inglese si ■ ugualmente fatto o si farà mai p■. I bambini dei quartieri beneficiati da tanto interessato iniziativa? [al. ga.]

IL FASCICOLO TRASMESSO DOPO 13 ANNI DA SANTA MARIA CAPUA VETERE

I Blangino di nuovo sotto inchiesta

Per certificati sanitari sottratti nell'89 dall'Asl di Moncalieri

La notizia è ■ quella da remake giudiziario: Luca e Oscar Blangino, quelli del■pe di galline esportate in Gabon e altri paesi africani come bistecche doc (tanto da meritare ricchi aiuti Cee), ricompaiono in un fascicolo loro intestato per ■■ serie di reati, il più grave dei quali è quello di ricettazione. Manco a farlo apposta di «37 moduli bollati ■ sottoscritti» utilizzati per predisporre altrettanti certificati sanitari di capi di bestiame. Documentazione «sottratta» all'Usl di Moncalieri nel 1989 e rinvenuta dai carabinieri due anni dopo nello stabilimento di Pignataro Maggiore, in Campania, che i Blangino avevano realizzato ■ il 70 per cento di contributi pubblici. Maestri della truffa aggravata, corruzione di funzionari pubblici, contraffazione di timbri, carte, certificati per le migliaia di bovini ■ loro particolare import-export.

E ora il paradosso. Con questo fascicolo ■■ recentemente dall'ufficio del Gup ■ Santa Maria Capua Vetere a Torino si affaccia la preistoria di quello scandalo per cui i due Blangino, insieme con il padre Felice, vennero arrestati il 25 novembre 1993: l'accertamento dei carabinieri di Napoli risale a prima ■■ dalla maxi-inchiesta del pm Alberto Perduca che disvelò una truffa da 80 miliardi in un anno e mezzo alla Comunità europea ■ che portò in carcere, oltre a ■ dirigente del ■■li, decine di funzionari pubblici, fra cui il direttore ■ mezza dogana di Napoli.

Nel frattempo i Blangino sono stati condannati a titolo definitivo e possono dire di essersela cavata più che bene: sono in attesa di essere affidati al servizio sociale. Eppure a Santa Maria Capua Vetere l'udienza preliminare per quei 37 moduli rubati è durata 9 anni, fra sospensione per un'eventuale applicazione ■■ condono, irreperibilità degli imputati ■ un'incredibile catena di rinvii per «mancata» notifica ai Blangino della nuova udienza. Con quel passo si arrivò al 24 maggio 2000: quel giorno un giudice accolse l'istanza dei difensori ■ stabilì che il caso spettava per «competen■ territoriale» alla magistratura torinese. Dulcis in fundo: si è deciso di «trasmettere» il fascicolo, ormai ingiallito e stazzonato, solo un anno e mezzo dopo, lo scorso 8 dicembre.

Il furto e la ricettazione di certificati sanitari per uso veterinario è cosa seria, perché ha a che fare con la salute dei consumatori. E' possibile ■■ a Santa Maria Capua Vetere abbiano considerato il caso di così s■■ interesse sociale? L'avvocato Roberto Macchia, legale torinese dei Blangino, avanza il dubbio che «per quei fatti i suoi clienti siano g■■ stati giudicati a Torino ■■ che leggili se ne siano accorti». Perché stupirsene? E' un fatto che i doganieri napoletani, arrestati in massa il 16 giugno 1994 (e scarcerati poco dopo), non sono stati ancora processati in quel di Santa Maria Capua Vetere, dopo una tempestiva trasmissione degli atti per «competenza territoriale». [al. ga.]

PROPOSTE L'IMPIANTO DI TERMOVALORIZZAZIONE

Il sindaco Chivasso: «Un patto per l'inceneritore»

Il sindaco di Chivasso, Andrea Fluttero, dopo la polemica nel Consiglio comunale di lunedì fra Ds e Margherita sull'impianto di termovalorizzazione, ha Sergio Chiamparino e alla Sala Rossa. Con una proposta: «Sigliamo un patto tra Torino e i Comuni compresi nella fascia Est della provincia, cui il capoluogo s'impegna a ospitare l'inceneritore e gli altri Comuni le discariche per le ceneri». Così, dice, «avremo una maggior equità sociale e conterremo i costi». Per procedere, servirà un'intesa per costituire società in grado di costruire il nuovo impianto e gestire la raccolta rifiuti. In tema il Pdci, sorpreso per l'intervento della Margherita, invita gli alleati a «far passi avanti: la politica del gambero serve solo a perdere tempo prezioso».

Andrea Fluttero

IL DI RUTELLI ELEGGE I

L'assemblea regionale della Margherita

Assemblea regionale della Margherita ieri a Torino-Esposizioni. Il partito di Rutelli, Castagnetti e Parisi si è riunito, per fare il punto della situazione in Piemonte per eleggere i delegati (ottanta per Torino provincia) alle assise nazionali dei prossimi giorni. Una riunione presieduta da esponenti della nuova formazione politica: dall'ex comunale Gianni Vernetti (ora deputato) ai parlamentari Cambursano e Merlo, dal presidente del Consiglio comunale Mauro Marino (coordinatore dei Democratici) all'assessore provinciale Alessandra Speranza, dal consigliere comunale Alessandro Altamura all'assessore Paolo Peveraro, dai consiglieri regionali Costantino Giordano e Di Benedetto al presidente di circoscrizione Michele Paolino.

Mauro Marino

TERMINATI I GIOCHI DEL 2006 LA STRUTTURA VERRÀ RICONVERTITA ALL' EDILIZIA PUBBLICA E PRIVATA

Addio mercato, arrivano gli atleti

In via Giordano Bruno nasce il villaggio olimpico

Alessandro Mondo

Conto alla rovescia per il recupero dell'ex-mercato ortofrutticolo via Giordano Bruno, orfano dei grossisti trasferiti nel nuovo Centro agro-alimentare di Grugliasco e destinato a risorgere sotto forma di villaggio olimpico riconvertibile ad uso abitativo. La Giunta comunale ha approvato ieri il progetto esecutivo per gli interventi di demolizione e bonifica dei 141 mila metri quadrati dell'area, comunque insufficienti ad ospitare il villaggio per gli atleti e quello per i giornalisti: inevitabile l'allargamento del nuovo complesso verso l'ex-Intendenza di Finanza, anch'essa su terreno di proprietà comunale.

Via libera alla demolizione entro metà giugno, preceduta da una bonifica su due livelli che vedrà impegnati tecnici dell'Agenzia regionale per l'Ambiente ed artificieri. «Il primo problema è legato alla rimozione delle lastre in cemento-amianto e alla bonifica delle tubazioni», spiega l'assessore comunale al Patrimonio Paolo Peveraro. Eliminato il pericoloso materiale, largamente impiegato anche nella struttura del vecchio mercato e oggetto di indagine da parte del personale di un'azienda specializzata, si tratterà di controllare minuziosamente l'area per scongiurare incontri ravvicinati fra le ruspe ed eventuali ordigni bellici. Precauzione necessaria, spiega l'assessore, dato che la zona è stata largamente interessata dai bombardamenti su Torino nel corso dell'ultima guerra: «Non sarebbe la prima volta che emergono ordigni ancora attivi benchè sepolti da decenni. Se non sarà così, tanto meglio».

Solo al termine di questi interventi preventivi scatterà la demolizione vera e propria - estesa a tutti i bassi fabbricati, alle tettoie in ferro, ai servizi e alle pensiline -, mentre sarà conservata la struttura centrale originale risalente al 1934 (71.300 mq peraltro vincolati dalla Soprintendenza). Complessivamente, l'intervento interesserà i piazzali nord (18.400 metri quadrati) e sud (51.900 mq).

Solo allora, sgomberata l'area in due (con un costo per l'amministrazione di 275.454 euro), si potrà iniziare ad edificare il villaggio olimpico e quello destinato ai a: duemila posti il primo, mille il secondo. Lo struttura dovrà essere a disposizione del Toroc entro il 31 dicembre 2006. «Fino ad oggi - commenta Elda Tessore, alle Olimpiadi -, va detto che il Comune ha pienamente rispettato i tempi». E una volta finiti i Giochi olimpici? «Terremo fede al vincolo che prevede la riconversione ad uso abitativo delle strutture proporzioni diverse - risponde Peveraro -: 40% di Edilizia residenziale pubblica (Erp) la restante quota ai privati». Argomento sul quale Palazzo civico rischia di entrare in rotta collisione con l'Agenzia territoriale casa, candidatasi a largo anticipo alla costruzione dei villaggi olimpici «riciclabili» ad uso Erp e infastidita dall'assenza di risposte. «Eppure disponiamo della tecnica e delle professionalità necessarie, per tacere dei bassi costi di realizzo che siamo in grado di garantire - ha lamentato lunedì il presidente Giorgio Ardito durante l'inaugurazione del nuovo condominio realizzato dall'Atc in via Paoli -. Non si spiega tutta questa perplessità. Se le opere non saranno affidate a noi, vigileremo su tempi e costi di costruzione. Pronti a denunciare ogni incongruità».

A fine giugno partirà la demolizione
La Soprintendenza salva il corpo centrale che risale al 1934

Spostato il mercato ortofrutticolo a giugno nascerà il villaggio olimpico

LA BASE SCOPERTA DOPO LA CATTURA DI UN BANDITO CHE SCARDINAVA UNA CASSA DEL SANPAOLO

Trovata l'officina dei bancomat rubati

Beinasco: venivano sventrati dopo i furti con il carro-attrezzi

BEINASCO

Era in capannone nella zona industriale tra Beinasco e Orbassano, l'officina clandestina utilizzata per sventrare i bancomat rubati dalla banda del attrezzi. E' stata individuata dai carabinieri di Moncalieri, in via San Luigi 13/b, pochi giorni prima di arrestare Martino Costa, 43 anni, l'uomo sorpreso la scorsa settimana a rubare il distributore automatico del Sanpaolo, alle spalle del centro commerciale «Il Castello», a Nichelino. Gli uomini del maggiore Bernardino Vagnoni, seguendo una pista legata al furto di auto, avevano scoperto l'attività criminale tra le aziende che circondano lo scalo ferroviario di Orbassano, ma non erano riusciti a bloccare sul fatto i componenti della banda. Li avevano identificati e poi denunciati in stato di irreperibilità perché nell'officina c'erano i resti del bancomat rubato il 19 gennaio alle «Gru», di Grugliasco, portato via con la solita tecnica del carro attrezzi. Il colpo aveva fruttato un bottino di oltre 58 mila . L'anello mancante all'indagine è emerso successivamente con l'arresto di Martino Costa: durante la perquisizione in casa, gli investigatori hanno infatti trovato alcune radio ricetrasmittenti, le cui scatole erano state rinvenute all'interno del capannone di Orbassano. Così sono scattati i provvedimenti a carico dei due complici: Alessandro Terreno, 37 anni, di Moncalieri, e Giuseppe Abis, 35 anni, di Sommariva Bosco. Il primo è stato fermato dai carabinieri, mentre il secondo è stato bloccato dalla squadra mobile Torino nel corso di un normale controllo stradale. Di certo i bancomat scardinati con il carro attrezzi non costituivano l'unica attività clandestina dell'officina di via San Luigi 13/b. I carabinieri hanno recuperato tre auto, svariati pezzi di ricambio e un congegno elettronico per decodificare i sofisticati sistemi d'allarme delle vetture di lusso.

[m. peg.]

VALLI DI LANZO E CIRIACESE

Caccia a banda di truffatori

LANZO. Nelle Valli di Lanzo nel Ciriacese è caccia aperta a una banda di ladri truffatori che continua a colpire con una regolarità impressionante spostandosi paese paese. Ancora volta a finire nella trappola malviventi è stata coppia di anziani di Lanzo. Con una delle solite scuse un uomo sulla trentina ha convinto le sue vittime ad aprire il portoncino di ingresso e una volta all'interno dell'abitazione è riuscito ad arraffare circa 2500 (quasi cinque milioni di lire), poi è scappato facendo perdere le sue tracce. Intanto i carabinieri di Lanzo sono sulle tracce del ladro che qualche giorno aveva rubato bidoncino che conteneva le offerte per la raccolta sul cancro. La fatta «dell'ultima buona azione della lira» è stata recuperata dai militari, ma, ovviamente era vuota.

I carabinieri davanti all'officina

UN'AUTO IMPAZZITA STERMINÒ UNA FAMIGLIA

Strage al Rally Chiuse le indagini

IVREA

L'errore di un pilota e il mancato rispetto delle norme di sicurezza da parte degli organizzatori: sarebbero questi gli elementi all'origine della tragedia 27 luglio scorso, "quando un'intera famiglia di Strambino (marito, moglie e due figli) venne sterminata durante una prova speciale del «Rally della Lana», ad Alice Superiore. Su queste basi, infatti, il sostituto procuratore della Repubblica di Ivrea, Antonio Bartolozzi, ha chiuso nei giorni scorsi le indagini preliminari riguardanti una delle più drammatiche vicende del mondo delle corse.

Gli accertamenti effettuati dai carabinieri e la relazione tecnica del perito, Antonio Murro, hanno indotto il magistrato ad iscrivere tre nomi nel registro degli indagati, tutti con l'accusa di omicidio colposo plurimo. Il pilota, innanzitutto, Enrico Lavino Zona, che era alla guida della «Ford Escort» 16 valvole protagonista dell'incidente. E i responsabili dello svolgimento della manifestazione: il direttore di gara, Lucio De Mori (alle spalle gli un patteggiamento a 4 mesi per un incidente avvenuto nel «Lana» del '96), e un commissario di percorso, Alessandro Di Gregorio, di Imperia, sulla cui posizione, però, ci sarebbero ancora molti aspetti da chiarire.

Questi ultimi, secondo la Procura di Ivrea, non avrebbero fatto rispettare le prescrizioni imposte, sin dal momento dell'autorizzazione, alla manifestazione sportiva. Dall'inchiesta sarebbe anche emerso che in diversi tratti del percorso le norme di sicurezza non fossero pienamente applicate, e questo potrebbe aggravare la posizione di Lucio De Mori.

L'intera documentazione delle indagini è ora a disposizione degli ti, sia i difensori dei tre indagati e il legale di parte civile, l'avvocato Pierfranco Sado. Ci vorrà qualche giorno affinchè le parti possano esaminare il voluminoso fascicolo, e è escluso che nelle prossime settimane vengano depositate istanze. Se così non fosse, entro metà aprile il pm Bartolozzi potrebbe presentare al gip le richieste di rinvio a giudizio.

AUTOFREJUS. Autofrejus chiusa ieri sera da Susa a Oulx, per circa un'ora a causa di un guasto meccanico Tir diretto in Francia che ha perso una grossa quantità di olio che è riversato sulla careggiata Sud in galleria Cels. Immediato l'intervento della polizia stradale di Susa e dei vigili del fuoco che in poco più di 30 minuti hanno in sicurezza la galleria. Il tratto autostradale è rimasto chiuso dalle 19,30 alle 20,30 quando il traffico potuto riprendere modo regolare.

RIVOLI, ROMENI. Erano diventati la persecuzione degli autisti in corso Allamano. Cinque romeni, ventenni, a quanti si fermavano ai semafori non chiedevano degli spiccioli, li pretendevano. Alcune volte arrivando fino alle minacce. L'altro giorno le volanti del commissariato di Rivoli li hanno fermati e portati in Questura, da dove saranno rimpatriati.

CASELLE, VANDALI. Atti di vandalismo e svastiche contro la sede dei Comunisti Italiani di Caselle. Da tempo il gruppo è oggetto un vero e proprio linciaggio. Atti ripetuti di vandalismo perfino contro la cassetta della Posta. Atti che hanno portato gruppo a sporgere denuncia contro ignoti.

CHIVASSO, SCRITTE. Il sindaco di Chivasso Andrea Fluttero è stato nuovamente preso mira da alcuni malfattori con scritte oltraggiose, realizzate vernice spray, di un muro tunnel di vicolo Portone, in pieno centro. «Sono molto amareggiato di questa inciviltà per queste scritte oltraggiose verso la mia persona e la carica di sindaco che ricopro», ha commentato Fluttero.

CASTAGNETO PO, PARCO. L'Ente di Gestione delle Aree Protette della Collina Torinese, con sede a Castagneto Po, assume un guardiaparco per la copertura di posto vacante per maternità. La chiamata pubblica è prevista per domani dalle 9 alle 12,30 e dalle 14,14 alle 15,45 presso sede dell'Ufficio di Collocamento di Chivasso, via Torino 43 a.

TEATRO. «Alice nel paese delle meraviglie» è il titolo dello spettacolo teatrale che il gruppo d'Arti Sceniche Ars Nova porterà in stasera alle 21 il cinema Gobetti di San Mauro.

VILLAR PEROSA, SACHS. La Sachs, una società che Villar Perosa produce ammortizzatori per camion, treni, auto, moto, con un totale di dipendenti, rischia una riduzione del personale se non verranno fatti adeguati investimenti. E' quanto è emerso durante un'assemblea sindacale dei giorni scorsi. La società oggi è di proprietà del Gruppo ZF che sede in Germania e che ha attivo ben dipendenti in 22 nazioni. Gli investimenti previsti per Villar Perosa, tre milioni e mezzo di euro, secondo i sindacati sarebbero però insufficienti per mantenere in vita la fabbrica.

PINASCA, COOP. E' stata firmata sione edilizia per la realizzazione di una nuova struttura commerciale in frazione Castelnuovo. La Nova Coop avrà una superficie di 1.100 mequadri destinati all'area di vendita un ampio parcheggio per un totale di 65 posti auto. Spesa totale per la sua realizzazione circa 190.000 euro.

SONO STATI DENUNCIATI

Leinì, operaio aggredito bus da marocchini

LEINI'. Se l'è vista davvero brutta. L'altro giorno, un operaio torinese, aggredi e malmenato senza motivo sull'autobus di linea 46 da due extracomunitari. L'uomo, come ogni mattina, stava raggiungendo Leinì dove lavora alla Nuova Record di via Valletta. Due ragazzi hanno cominciato a fissarlo insistentemente e lui, ha raccontato poi ai carabinieri di Leinì che lo hanno soccorso, ha finto di non vederli, quei un solo intento: attaccare briga. Nonostante gli sforzi dell'operaio, alla fine c'è stato il contatto. Pugni, botte con un tubo di metallo e perfino una catena. All'autista autobus non è rimasta altra scelta se non fermare il mezzo e ne è nato un parapiglia. In qualcuno avvisato i carabinieri. I due giovani, riposta catena e tubo, se la sono svignata nelle stradine adiacenti a via Torino, ma sono poi stati individuati e denunciati per aggressione. A.S. e M.S. sono poi risultati minori non in regola con il permesso di soggiorno. Lo sfortunato operaio è stato poi medicato all'ospedale Maria Vittoria.

SULL'AUTOFRÉJUS

Vuole avvelenarsi perché la ragazza di lasciarlo

SALBERTRAND. Appena uscito dal dentista tenta di avvelenarsi, non per il mal di denti, ma per . E' successo ieri ad un giovane residente Rivoli che si recato con la fidanzata San Jean de la Maurienne per alcune cure mediche. All'insaputa della fidanzata, il giovane ha improvvisamente deciso di imbottirsi di farmaci per farla finita con la vita - come ha dichiarato all'ospedale di Susa dov'è stato ricoverato d'urgenza per essere disintossicato -. L'episodio è accaduto appena passato il tunnel del Frejus quando S.F., 36 si è sentito male. Così la sua sun fidanzata P.S., 30 anni che era con lui alla guida di una Opel Corsa sulla quale viaggiavano i giovani, ha subito avvertito una pattuglia della polizia stradale di Susa che ha chiamato l'ambulanza. Trasportato d'urgenza all'ospedale il giovane, ora fuori pericolo, ha spiegato ai medici e poliziotti che il suo gesto era provocato dalla notizia che la fidanzata aveva intenzione di lasciarlo.

DUE GIOVANI DI RIVOLI

Vanno da casa rubano viveri supermercato

RIVOLI. A casa dai genitori non ci volevano tornare due giovani hanno pensato far rifornimento di viveri da Auchan a Rivoli. M.C. di 23 anni e D.S. di 20, entrambi rivolesi, domenica scorsa sono stati indagati per furto aggravato. Gli agenti commissariato di Rivoli, infatti, li hanno trovati all'interno un tendone, dove depositate alcune merci del centro commerciale, mentre stavano mangiando delle colombe pasquali e bevendo della Coca-Cola. «Erano giorni che non cibo - si sono giustificati i due -. Non ce la facevamo proprio più». I ragazzi, disoccupati e in difficili rapporti con le famiglie, hanno pensato bene, nel pomeriggio di domenica, di fare una puntata da Auchan in corso Susa e di prendere quello che c'era. Saltata recinzione esterna hanno sollevato telone cerato e li hanno fatto morenda. «Non c'era nient'altro e ci siamo accontentati» hanno detto agli agenti.

L'AZIENDA DI CHIERI DISTRUTTA DA UN INCENDIO

La Piovano può risorgere nell'area di Fontaneto

CHIERI

La Piovano, l'azienda tessile di Chieri distrutta da un incendio, potrebbe risorgere dalle ceneri l'ampliamento dell'area industriale di Fontaneto. I titolari Leandro e Guido Piovano vogliono continuare l'attività, ma il futuro della ditta, dicono, ora conta sull'aiuto del Comune, della Provincia e della Regione. E la carta da giocare è la lontano dalle macerie di via Generale Perotti 11, nella nuova zona industriale. Il ha il progetto pronto per estendere i lotti attuali 190 mila nuovi metri quadri. Le richieste sul tavolo dell'ufficio tecnico sono di circa 100 mila metri quadri di fabbricati. La parte del leone la farebbe la Cartotecnica, la più grande azienda chierese con i suoi 300 dipendenti. Insomma l'area industriale che ha atteso vent'anni prima di vedere la luce è stata un successo. «Adesso puntiamo al raddoppio - spiega il sindaco Agostino Gay -. Vogliamo inserire il progetto dell'ampliamento nel Docup, il documento per ottenere i fondi europei». Chieri è stata considerata un'area di «phasing out». «E' una corsa contro il tempo - ammette il primo cittadino -. I bandi per i contributi europei partono a giorni e dobbiamo presentare il progetto che permetterebbe di ricollocare la Piovano entro un paio di mesi. Ma per la variante del piano regolatore è necessaria l'approvazione della Regione». Insomma ora la palla passa agli assessorati regionali e provinciali. Il consigliere regionale dell'Ulivo Giancarlo Tapparo già presentato un'interrogazione. Dal canto suo l'amministrazione comunale ha dato la disponibilità ad un cambio di destinazione d'uso dei terreni dove sorgeva la vecchia sede fabbrica. Lì potrebbero costruite villette a schiera e palazzine. Resta aperta anche la questione dei 76 dipendenti rimasti a casa. «La scorsa settimana la Piovano non aveva ancora fatto richiesta per la cassa integrazione ordinaria - dice polemica Assunta De Caro della Cgil -. L'azienda ancora anticipato nulla ai lavoratori rischiano di rimanere senza lira fino a giugno».

[a. per.]

DOPO GLI ESPOSTI DEI MAPPANESI CONTRO LA PUZZA

Borgaro, aperta inchiesta sull'impianto del compost

BORGARO

Puzze che tolgono il fiato. Miasmi danno la , provocando emicranie. Sono i sintomi che i mappanesi stanno raccontando in questi giorni agli agenti della polizia municipale di Borgaro che ha aperto un'indagine sull'impianto di compostaggio, dopo i numerosi esposti presentati nei mesi scorsi. Centinaia di firme a testimoniare la difficile convivenza con quell'impianto per lo smaltimento degli scarti organici dei mercati e degli sfalci erbosi. Impianto che i residenti della frazione non hanno mai voluto e che solo dopo molte battaglie sono stati costretti loro malgrado ad accettare. Ma, le promesse, quelle di certo non sono state mantenute. I tecnici dell'Amiat che gestiscono il grande stabilimento blu, avevano garantito che neppure il più piccolo sarebbe uscito dal loro impianto. E, invece, in alcuni momenti i mappanesi sono arrivati al punto di non sapere più in quale rifugiarsi per sfuggire quell'odore acre e pungente.

Un primo passo, dopo tante polemiche, lo ha fatto il sindaco, Giuseppe Vallone, qualche giorno prima di Natale, dopo ore di puzza insopportabile, avviando la procedura di chiusura dell'impianto. Per l'Amiat i fatidici sessanta giorni per la messa a norma. Ora arriva anche l'indagine e potrebbe addirittura configurarsi il reato danno alla salute. Ma, questo deciderà la Procura. «Questa indagine - commenta Vallone - è un atto dovuto fronte ai tanti esposti della popolazione. Da quando ci siamo attivati con la procedura di chiusura, tuttavia, la situazione è cambiata, tant'è che nell'ultimo periodo non abbiamo più avuto segnalazioni. Evidentemente la pressione è servita». E conclude: «Il nostro obiettivo resta la corretta gestione dell'impianto, non la sua chiusura. A patto però che vengano rispettate le norme».

[n. ber.]

PERSONALCASE®

www.personalcase.it

ADERENTE FIMAI

AG. 3 Via Barletta, 66/F - **Tel. 011.329.01.94 r.a.**

AG. 3 Via della Salute, 52 - To **Tel. 011.216.41.15 r.a.**

AG. 4 C.so Svizzera, - To **Tel. 011.771.65.07 r.a.**

PROPOSTE

C.SO signorile stabile del 1972 ingresso 2 ampie camere tinello con cucinino spogliatoio bagno doppia esposizione randa 129.114,00 (L.250milioni).

VIA TRIPOLI angolo via Caprera giovanile "loft" di circa 55 mq. recentemente e totalmente ristrutturato doppia esposizione 4° e ultimo piano (no ascensore) 75.000,00 (L. 145 milioni) anche mutuo totale mensili di € 400,00 (L.775mila circa).

BOSTON presso Via Guido Reni in costruzione signorile del 1997 al 4° piano (con un appartamento per piano) ingresso ampio salone 2 camere cucina doppi servizi (circa 140 mq. totali) posto auto appartamento con materiali di extracapitolato € 286.633,00 (L. 555milioni).

VIA BONFANTE presso Via Guido Reni in stabile degli anni '70 dotato di portineria e doppi ascensori panoramico 7° piano saloncino 4 camere cucina servizi lavanderia posto auto 211.747,00 (L.410milioni).

C.SO COSENZA/Via Gorizia in stabile recentemente rivisto nelle parti comuni luminoso 8° e ultimo piano con ascensore saloncino living camera cucina ripostiglio bagno ottima e recente ristrutturazione € 157.000,00 (L.305milioni).

C.SO (presso Parco Rignon) in stabile del 1967 appartamento ampio composto ingresso camera tinello cucinino bagno (rifatto) ripostiglio doppia esposizione 4° piano con ascensore € 90.000,00 (L.174milioni circa).

CENTRO EUROPA /Via P. Gaidano in nuova costruzione signorile 7° ultimo piano saloncino living 2 camere cucina doppi servizi più ampia mansarda collegata box auto doppio giardino condominiale.

C.SO AGNELLI /Via Dina grazioso ben ristrutturato ingresso 2 camere cucinotta bagno con antibagno riscaldamento autonomo al 4° e ultimo piano no ascensore posto auto € 74.886,00 (L.145milioni) anche con mutuo totale con rate mensili di € 400,00 (L. 775mila circa).

LINGOTTO Via P. Cesnola presso via P. Sacchi luminoso 4° piano con ascensore ingresso tinello cucinino bagno (rifatto) spogliatoio 1 arie (L.160milioni).

G. C.so Bramante spazioso ben ingresso 3 cucina bagno (rifatto) 3° piano con ascensore giardino condominiale vista collina € 139.000,00 (L. 270milioni).

VIA VENTIMIGLIA presso in costruzione del 2000 signorile piano riscaldamento autonomo ingresso living su soggiorno 2 camere cucina bagno vista collina € 201.418,00 (L. 390milioni)

VALENTINO/Via Canova in ottimo stabile dotato di ascensore e portineria ampio (circa 90 mq.) al 2° piano ingresso 2 tinello cucinotta bagno 1 aria 147.190,00 (L.273milioni)

C.SO MARCONI/Via Sant'Anselmo in stabile d'epoca recentemente rivisto nelle parti comuni ingresso 2 camere ampie bagno riscaldamento mo perfetto 4° piano (no ascensore) € 122.400,00 (L.237milioni).

C.SO U. SOVIETICA Via Asunction al 3° piano con ascensore in ottimo stabile degli anni '60 recentemente ristrutturato ingresso camera tinello cucinino bagno ripostiglio 75.402,00 (L. 146milioni) anche mutuo totale con rate mensili di € 477,00 (L.924mila circa).

AFFITTA

VIA A. DORIA Piazza Bodoni al 2° ingresso corridoio 1 camere bagno ottimo stabile d'epoca possibilità uso ufficio o abitazione 775,00 mensili (L. 1.500mila).

RICERCHE

ZONE S.RITA Crocetta per medico oculista salone 2/3 camere cucina doppi servizi uso ufficio o abitazione budget 310.000,00 (circa 600milioni).

ZONA NIZZA S. Salvario e adiacenze per dipendente Ferrovie dello Stato 2 camere tinello o cucina bagno spesa € 130.000,00 (circa 250milioni) purché vuoto entro luglio 2002.

PER INFERMIERA Ospedale Valdese camera tinello cucinino bagno in zona tra M. Cristina e c.so Bramante richiesta urgente con pagamento in contanti spesa massima € 83.000,00 (circa 160 milioni).

ZONA VALENTINO o aree limitrofe per dipendente giornale "La Stampa" saloncino 2 camere cucina 1/2 bagni possibilmente con box budget € 258.000,00 (circa 500milioni).

PER TITOLARE Negozio di sanitari in Milleforni/Lingotto o vicinanze ricerca urgentemente mono/bilocale (anche arredato) spesa max 72.000,00 (circa 140milioni) purché in condizioni generali

PROPOSTE

C.SO GROSSETO stabile recente 3° piano ascensore cucina angolo bagno da ristrutturare 54200 (L. 105milioni) totale mutuabile con rate mensili 298,00 (L. 557.000).

via Padova palazzina d'epoca rivista nelle parti comuni 4° piano 2 camere cucina bagno da ristrutturare (L. 105milioni).

BARRIERA DI MILANO via Bologna / via Ferrari 3° piano luminoso camera tinello cucinino bagno 2 balconi 62000 (L. 120milioni) totalmente mutuabile con rate mensili di € 341,00 (L.660.000).

C.SO in palazzina di 2 piani 2 camere cucina bagno riscaldamento autonomo € 65000 (L. 125milioni).

BORGOVITTORIA Via Breglio / via Casteldelfino stabile 3° piano tinello cucinino bagno ripostiglio € 67000 (L. 130milioni).

VIA angolo Cigna 1° piano in palazzina rivista nelle parti 2 camere cucina bagno riscaldamento autonomo € (L. 145milioni).

VIA Barriera Milano 4° piano ristrutturato soggiorno camera cucina bagno 2 balconi (L. 145milioni).

P.ZZA CRISPI 2° ed ultimo piano finemente ristrutturato soggiorno living angolo cottura camera bagno riscaldamento autonomo 76000 (L. 148milioni).

LUCENTO C.so Toscana in stabile giardino condominiale soggiorno cucinino 2 camere bagno posto in uso 80000 (L. 155milioni).

Usseglio stabile recente mini attico 6° piano camera tinello cucinino bagno ampio 1 balconi 83000 (L. 160milioni).

PIAZZA CHIESA DELLA SALUTE 3° piano ristrutturato 2 camere tinello cucinino bagno 85000 (L. 165milioni).

VIA CHIESA DELLA SALUTE Stabile recente 4° piano con ascensore 2 camere tinello cucinino bagno € 93000 (L. 189milioni).

BARRIERA DI MILANO Via Puccini in palazzina anni '30 totalmente rivista nelle parti comuni ristrutturato con materiali di pregio soggiorno living cucina bagno riscaldamento autonomo posto € 95000 (L. 185milioni).

BORGOVITTORIA Via N. Palli 4° piano ampio 3 camere cucina doppi servizi rifatti € 98000 (L. 190milioni) volendo box auto

VIA MONTANARO/Corso Giulio Cesare stabile ben tenuto totalmente ristrutturato soggiorno living cucina abitabile bagno lavanderia € 124000 (L. 210milioni).

BORGOVITTORIA Via Sospello angolo via Nigra stabile recente alloggio totalmente ristrutturato di 2 camere tinello cucinino ripostiglio bagno 116000 (L. 255milioni).

STRADA DEL CASCINOTTO Barca anni '80 4° piano salone 3 camere cucina doppi servizi 2 ripostigli box auto € 185000 (L. 360milioni).

RICERCHE

IN ZONA Madonna di Campagna per fisioterapista camera tinello cucinino / anche da ristrutturare € 69000 (L. 135milioni).

PER DIPEN Azienda cintura nord di Milano / Rebaudengo 2 camere tinello cucinino o cucina abitabile spesa max € 100000 (L. 195milioni).

ZONA LUCENTO Madonna di Campagna famiglia 4 persone ricerca camera tinello / cucina abitabile bagno stabile spesa 125000 (L. 250milioni circa)

ZONA LUCENTO BORGOVITTORIA Per capo reparto ipermercato giorno 2 camere tinello / cucina abitabile possibilmente doppi servizi anche da ristrutturare spesa max € 155000 (L. 300milioni circa).

VANCHIGLIA/VANCHIGLIETTA dottore commercialista stabile signorile salone 2/3 camere cucina doppi servizi spesa max € (L. 450 milioni) trattative riservate.

PROPOSTE

CAMPIDOGLIO Via Saluggia in ottimo stabile d'epoca saloncino 4 camere tinello cucinotta doppi servizi € 175.600 (L. 340.000.000) Ottimo anche uso ufficio.

SAN PAOLO Via Martiniana in stabile ampio alloggio occupato scaduto camera tinello cucinotta bagno doppia esposizione € 54.227 (L. 105.000.000).

VIA ASINARI DI Camera cucina abitabile bagno doppia esposizione stabile ben tenuto € 69.700 (L. 135.000.000).

C.SO RACCONIGI/Via Pollenzo in palazzo d'epoca ascensore saloncino 2 camere cucina bagno totalmente ristrutturato doppia esposizione.

C.SO POTENZA/ Via Nole ristrutturato 2 cucina bagno riscaldamento autonomo 3° piano luminoso 78.500 (L. 152.000.000).

VIA BOSCO(presso C.so Umbria) appartamento mansardato di soggiorno con angolo cottura camera bagno ristrutturato con risc. autonomo 40.800 (L.79.000.000).

SAN Via Carena ingresso balcone cucina servizio 2° piano doppia esposizione 35.640 (L.69.000.000).

C.SO Ristrutturato e luminoso 3 bagno doppia esposizione 3° piano con € 123.949 (L.240.000.000).

Via Arona occupato camera mansardata tinello cucinino bagno 5° piano luminoso € 32.000 (L.62.000.000).

C.SO Saloncino cucina abitabile disimpegno 2 camere doppi servizi 3° piano con ascensore libero ottimo stabile d'epoca.

PIAZZA In prestigioso palazzo d'epoca appartamento particolare all'ultimo piano con ascensore di saloncino camera cucina bagno e piccolo soppalco con bagno materiali di pregio e riscaldamento

CROCETTA C.so Mediterraneo ang. Via Colombo signorile, doppi ingressi, salone 3 camere cucina tripli servizi box auto piano alto panoramico doppi ascensori € 356.355 (L.690.000.000).

PARELLA Via Baveno box auto interno cortile adatto a piccola / media utilitaria € 14.460 (L. 28.000.000)

FAVRIA CANAVESE In stabile signorile recente con giardino condominiale ampio appartamento 2 camere tinello cucinotto bagno luminoso € 108.460 (L. 210.000.000)

AFFITTA

PARELLA Via Viverone locale uso negozio / ufficio 2 ampie vetrine con grande retro e servizio ristrutturato con risc. autonomo mensilità di € 361,52 (L.700.000).

RICERCHE

PER ELEMENTARE Zona Campidoglio / Parella 2 camere cucina / tinello cucinino no piano rialzato massimo € 130.000 (L. 250.000.000) se in buone condizioni.

PER TITOLARE AGENZIA VIAGGI Zona centro ovest / piazza Statuto / Cit Turin mq. 100/120 possibilmente piano medio / alto in stabile con ascensore pagamento in contanti.

PER IN OFFERTA Zona c.so Monte Cucco / Viberti / c.so Brunelleschi mini alloggio o camera cucina rapida definizione con pagamento in contanti.

PER CENTRO COMMERCIALE Zona Pozzo Strada / Borgata Lesna / Grugliasco cucina / tinello cucinino spesa massima 155.000 (L. 300.000.000).

PER VETERINARIO Zona Torino Ovest / Collegno appartamento con terrazzo o giardino di proprietà oppure / villetta anche da ristrutturare.

PER CHI ACQUISTA
Ampia varietà di offerte.
Possibilità di mutuo totale
tramite istituti di credito
convenzionati.

PER CHI VENDE
Sofisticata banca dati
contenente richieste specifiche
e dettagliate di aspiranti acquirenti.
Non è infrequente la definizione
alla prima visita.

PER TUTTI
Assistenza e consulenza
in tutte le fasi
della compravendita
fino all'atto notarile.

GIORNO E NOTTE

Lettere e comunicati a: Redazione Giorno e Notte, via Marenco 32, 10126 Torino
Fax: Giorno e Notte 011 65.68.439 e 011 66.39.036
E-Mail: giornonotte@lastampa.it

CAPITALI DEL NOVECENTO

Nell'ambito del terzo ciclo di lezioni di introduzione all'arte contemporanea intitolato «Le Capitali del Novecento», stasera Nadia Podzemskaia [illegible]ia della città di Mosca. Organizza la Galleria d'Arte Moderna in collaborazione con la Camera di Commercio. La lezione sarà accompagnata [illegible] proiezione di diapositive. Ingresso libero fino ad esaurimento dei posti.
L'appuntamento è nella sala conferenze della Gam, [illegible] Galileo Ferraris [illegible] alle 18. Per maggiori informazioni telefonare al nu[illegible] 011-4429518

ANTEPRIMA TORINOSETTE

TorinoSette e Agnelli organizzano questo [illegible] nel locale di via Paolo Sarpi 111 l'anteprima [illegible] film «Primi [illegible] poi le parole» di Fulvio [illegible]. Appuntamento alle 21,30, ingresso a inviti. I biglietti vengono distribuiti questa mattina a partire dalle 10 a [illegible] Stampa, via Marenco 32. I [illegible] l'anomala storia di un bambino di 7 anni (foto) che vive in Toscana e parla una lingua incomprensibile: né italiano, né straniero. La situazione viene presa a [illegible] da una psicologa e da un'infermiera. Nel cast, Anna Bonaiuto e Barbara Enrichi.

GRUPPO D'ATTORI SOTTO LA MOLE

In scena al Carignano con Goldoni o impegnati a provare «Baccanti» alla scuola dello Stabile: «Ma non siamo certo un circolo chiuso»

L'etichetta comune non viene accettata: «Ciò che ci accomuna è un'idea del teatro come fatto etico e necessario»

Il regista [illegible] **Ronconi**: in scena al Carignano, ha riunito i suoi attori per [illegible] alla scuola dello Stabile

La rimpatriata dei RONCONIANI

MARINA LEONARDINI

Il maestro è chiuso nella sala. Hanno appena iniziato, meglio [illegible] disturbare». Giorno di pro[illegible] in corso Moncalieri, sede della scuola del Teatro Stabile. Il maestro è Luca Ronconi che, in scena al Carignano [illegible] due gemelli [illegible] di Goldoni, non perde tempo e riunisce lungo il Po i suoi attori. I tanti attori delle diverse generazioni, che lo seg[illegible] [illegible] la [illegible] passione di sempre. Si provano le «Baccanti», il «Prometeo» e «Le Rane», e questo è solo il primo pomeriggio di due mesi intensi che porteranno il gruppo a presentare a maggio il trittico a Siracusa. Momento di riunione, d'incontro e di chiacchierata [illegible] i «ronconiani doc», che incontreranno gli studenti oggi al Dams dalle ore 16.

Si inizia con Mauro Avogadro successore di Ronconi nella direzione della scuola del TST di Torino, [illegible] innanzitutto suo attore [illegible]gli Anni 70. «Avevo 20 anni - ricorda - e, fino al '94, anno in cui mi [illegible] dedicato alla Scuola, ho vissuto in simbiosi. Devoto ed entusiasta, dicevano che ero un giovane pazzo che seguiva un pazzo più anziano. Oggi mi riempie di felicità vedere che ho avuto ragione: è co[illegible] se avessi avuto la possibilità di fare un master a Cambridge o a Oxford».

Ma cosa significa essere attori «ronconiani»? «Difficile [illegible] cattare l'aggettivo, e poi [illegible] vuol dire? I tre quarti del teatro italiano lavorano con lui... per questo mi definirei più marinoniana che ronconiana», dice per esempio Laura Marinoni «l'ultima arrivata del gruppo»: [illegible] anno con Ronconi [illegible] già [illegible] spettacoli e un premio Ubu all'attivo. D'accordo [illegible] lsi Massimo Popolizio, che ha iniziato a lavorare con il regista dagli Anni [illegible] «L'unico modo per [illegible] la parola ronconiano è quella [illegible] intenderlo come attore che lavora in [illegible] certo modo, e non che recita in una certo modo. I "ronconiani" però [illegible] [illegible] circolo chiuso, anzi, sono attori che fanno altre esperienze e poi ritornano [illegible] le loro storie e si mettono a confronto».

«In effetti - dice Avogadro - c'è la tendenza a denigrare definendo "ronconiano" un attore. In realtà [illegible] i ronconismi usati da certi attori per legittimarsi che vanno proprio nella direzione opposta da quella auspicata da Ronconi: ronconiano può essere un complimento, [illegible] [illegible] un fantasma che [illegible] porta a nulla. Essere ronconiano significa concepire il teatro come un fatto etico e necessario».

Come è stato l'incontro [illegible] il regista? «Per me arrivare a Ronconi è stato un po' come puntare alla ciliegina dopo esperienze con registi più diversi - ricorda [illegible] Marinoni -. [illegible] veramente felice di averlo incontrato tardi perché se l'avessi fatto a 20 anni avrei un'altra personalità. L'incontro è pericoloso e, come tutte le relazioni pericolose [illegible] attraente ma richiede buone doti psicofisiche». Dello stesso parere Franca Penone, 31 anni, prima allieva e poi attrice di Ronconi dagli Anni 90: «Mi ha fatta confrontare con ruoli lontanissimi da me per età e per genere, e questo [illegible] la cosa più bella. Ronconi è sempre e comunque spiazzante sia nella [illegible] sensibilità, [illegible] nella sua determinazione».

[illegible] [illegible] spinge a confrontarsi con Ronconi? Avogadro [illegible] ha dubbi «E' l'unico che ha intrapreso un lungo viaggio di conoscenza per 56 [illegible] per lo spettatore e [illegible] Italia, il fatto che Ronconi [illegible] occupi [illegible] ruolo così importante permette a chi ha ancora [illegible] forza e il coraggio di credere nella grande drammaturgia, di andare avanti». Per Antonello Fassari, anche lui «chiamato alle armi» in quel di Torino, «Ronconi è ossigeno, è [illegible] motore che mette energia. [illegible] piace lo spiazzamento che provoca negli attori, il suo punto di vista sempre diverso». Lui, dopo la formazio[illegible] e il lavoro con Ronconi dal '71 al '78 e dopo [illegible] film, ha iniziato a «fare il nomade. Dal teatro sono passato al rap e al cinema. Mi sono confrontato con il linguaggio televisivo [illegible] musicale [illegible] [illegible] rimetto in gioco sul palcoscenico».

Sfida, sperimentazione. [illegible] no queste le parole che ritornano con maggiore frequenza. E le nuove leve? «Tra le varie generazioni ciò che accomuna è la solidità [illegible] cui si affronta il lavoro e la voglia [illegible] affrontare le sfide», ricorda Fassari. Ma è Popolizio a chiudere la discussione: «Ronconi ha come obiettivo il confronto costante ed è per questo che anziani e giovani legano [illegible] loro e si mettono in gioco. Perciò [illegible] intendiamo l'essere "ronconiani" come etichetta, non lo siamo: ognuno di noi, dai 20 ai [illegible] [illegible] deve rispondere personalmente quando va in scena e Ronconi non può diventare una maschera o un alibi, anche se è chiaro che lavorare con lui fa più notizia, un po' come giocare [illegible] serie A».

I VOLTI E LE STORIE

MAURO [illegible] Tonnese, classe 1951, è direttore didattico della scuola del Tst dal [illegible]. Con Ronconi dagli Anni '70.

FRANCA PENONE Trentunenne, diplomata nel '93 alla scuola Tst. Prima allieva di Ronconi, poi [illegible] attrice dal '90.

ANTONELLO FASSARI. Con Ronconi fino al '78, poi poi dedicarsi a musica, cinema e tv. Due anni fa il [illegible] teatro.

LAURA MARINONI. Tre spettacoli con Ronconi e il premio Ubu 2001: miglior attrice non protagonista in «Lolita».

[illegible]TO POPOLIZIO, Genovese, da circa 15 anni col [illegible]. E' il protagonista de «I due gemelli veneziani».

«AMICI MIEI», CON CALÀ, OPPINI E SALERNO. ALDA MERINI A TANGRAM TEATRO

I giovani per sempre si trovano all'Alfieri

SILVIA FRANCA

Il titolo che ha alzato il sipario sulla settimana teatrale torinese, [illegible] sera, è di quelli che, al solo [illegible]rli, evocano una rara accoppiata di sorrisi&struggimento. Anche senza essere cinefili incalliti, basta pronunciarlo, quel sempliciss[illegible]mo, «Amici miei», per sentir scoccare la scintilla [illegible] flash-back e veder scorrere davanti agli occhi, una, due, tre scene [illegible] film.

Ciascuno ricorderà le predilette: quella della stazione, sequenza very «cult», in cui i nostri elargiscono generose dosi di sberleffi ai passeggeri affacciati ai finestrini di un treno in partenza, [illegible] una delle tante «zingarate» che Tognazzi, Noiret, Celi & soci, portarono a compimento [illegible] puntiglio [illegible] professionisti della burla e talento da goliardi fuori tempo massimo. O [illegible], il buffo «ritratto di famiglia in un interno», che è poi la pochissimo patrizia dimora del conte Lello Mascetti, riuscita incarnazione del modello miseria e nobiltà all'italiana.

Ma le immagini che [illegible] affacciano alla memoria possono essere anche velate di nebbiolina malinconica, in sintonia [illegible] la realtà della vita e della sua corsa a rompicollo, dove succede che uno cada e si accicchi per sempre, un altro esca di scena e lasci al posto suo, il fantasma triste del ricordo. Ma anche nelle contingenze più drammatiche, il drappello buontempone [illegible] [illegible] miei», lancia la propria sfida alla vita, che suona [illegible] un «forever young!» accoppiato a uno sberleffo. [illegible] perché, lo spiega proprio Mascetti, [illegible] al cinema aveva il volto di Ugo Tognazzi, descrivendo i suoi compagni: «Ecco qui gli amici miei... [illegible] amici... mentre [illegible] [illegible] guardo a uno a uno, mi domando come mai questa amicizia [illegible] durata tanto. Un'amicizia con regole precise, anche se non ce le siamo mai dette: le donne, per esempio, mogli o amanti che siano, rigorosamente escluse. [illegible] poi il diritto al reciproco sfottimento e più che altro, [illegible] voglia [illegible] [illegible] prendersi mai sul serio».

Imperativi guida per gli interpreti di un'avventura cinematografica di grande successo, che [illegible] torna [illegible] auge, nello [illegible] teatrale di Mario Monicelli e proposta, sino al 24 all'Alfieri. In scena l'ex formazione dei Gatti di Vicolo Miracoli quasi al completo: Jerry Calà, Franco Oppini e Nini Salerno.

Due soli personaggi, invece, per «Xanax» di Angelo Longoni, che è in cartellone all'Erba. Amanda Sandrelli e Blas Roca Rey, diretti dallo stesso Longoni, sono Laura e Daniele, due sconosciuti costretti per [illegible] ore [illegible] [illegible] ascensore bloccato. Una prigione [illegible] 4 [illegible] quadrati che diventa un confessionale, per i due derelitti, in balia di disagi psico-fisici.

Al Perempruner di Grugliasco, da [illegible] al 23. Viartisti Teatro presenta «Youkali», spettacolo interpretato da Caterina Pontrandolfo e centrato sul [illegible] legame con la terra lucana e su una passione per il patrimonio di canti e narrazioni di quella terra, del Sud Italia e del Mediterraneo. Sempre oggi, a Tangram Teatro, ospite una delle figure più eccentriche della letteratura italiana contemporanea, Aldo Merini, che [illegible] sala di via Don Orione festeggerà il compleanno e incontrerà il pubblico.

La comicità surreale e acida di Mario Zucco è protagonista, da domani [illegible] 23, [illegible] Matteotti [illegible] Moncalieri, [illegible] «Mortimer e Wanda»: [illegible] [illegible] un famoso musicista, chiuso in volontario rumitaggio bucolico e della psi[illegible] Wanda, decisa a riportarlo «tra i vivi». Al Gioconda di Ivrea, invece, va in scena il 22 e 23, l'«Otello» shakespeariano diretto da Antonio Calenda e interpretato da [illegible] Placido. La gelosia, ma pure l'abisso che divide due culture, fanno deflagrare tragicamente la vicenda del Moro, che «nell'estremo tentativo di conservare l'ordine infranto dei sentimenti, si trasforma [illegible] vittima di un malvagio in vittima di se stesso» dice Calenda.

porta nuova

Gli extracomunitari invisibili

Il problema si ripresenta ad ogni sanatoria. Incredibile nella sua «semplicità», eppure assillante, vero. Tanto vero [illegible] rovinare la vita di uomini e donne che la vita già non ce l'hanno facile per niente.
Il problema è questo: non riuscire a dimostrare, pur avendo un datore di lavoro entusiasta e disposto ad assumerti, di essere stato presente in Italia ad un certa data. Ogni sanatoria pone un confine: se non [illegible] a dimostrare di averlo oltrepassato in tempo, resti fuori.
C'è chi lavora e non lascia tracce. Non un passaggio al pronto soccorso o nella sede di un'associazione religiosa, di un sindacato, non un vaglia postale ricevuto o spedito, non [illegible] ricevuta d'albergo. Niente.
Nella penultima sanatoria, un ragazzo albanese cercò di far valere come prova qualche parola di intervista rilasciata al nostro giornale mentre e[illegible] in coda sulle scale del Comune per avere notizie sulla sanatoria che si avvicinava. Quel giorno, aveva anche in mano una lettera ricevuta presso un amico. Non abbastanza. Fu una storia lunga e complicata.
Così, con una creatività tutta orientale, c'è chi si sta cautelando. La sanatoria, quando uscirà, riguarderà i collaboratori familiari, [illegible] assistenti degli anziani, [illegible] baby-sitter. E tra le migliaia che si conquisteranno il sospirato «foglio azzurro» ci sarà un certo numero di filippini, da sempre specializzanti in quel tipo di mansione. Alcuni di loro hanno escogitato un modo per non farsi cogliere impreparati. Lavorano già, certo, ma sono così discreti che tracce, come dicevamo, non ne lasciano...
Dunque, anziché fare la classica foto tessera e portarla al consolato per corredare il documento in cui si attestano le generalità - sarà utile al momento della presentazione della richiesta di soggiorno - ragazze e ragazzi si fanno fotografare sullo sfondo delle fontane di piazza Castello. O della Mole. Una testimonianza che, secondo loro, avvalora il documento. Se ci fosse un dubbio, Palazzo Madama lo risolve.
Organizzati i filippini. Non come certi ragazzi marocchini che nel '98 non ce l'hanno fatta perché mancava la maledetta «prova di presenza». Hai un bel dire, «il [illegible] di casa mi c[illegible]». Oppure, «il lattaio mi vedeva tutti i giorni». Non bastano. Diverso sarebbe, una bella multa di un controllore Atm, un certificato d'ospedale per un'ingessatura. [illegible] queste, c'è da augurarsi, che siano soluzioni eccezionali... Resta la fotografia.

Maria Teresa Martinengo

gli appuntamenti

GIORNO E NOTTE

CONFERENZE

Mercoledì della montagna

Conferenza di Luca Mercalli dal titolo «Ghiacciai in ritiro: nuovi paesaggi, nuovi rischi in alta quota». Con proiezione di film e diapositive. Organizzano Cai Uget e Museo Nazionale della Montagna Duca degli Abruzzi. Ingresso libero.
■ Gam, corso Galileo Ferraris 30, ore 21, tel. 011 54.60.31

Testimoni [illegible] Tempo

Per gli «Incontri con i Testimoni del tempo» promossi dalla Fondazione Offidani Mestrallet La Vigna del Gerbino. Tema del primo incontro è «Uomo e malattia, come sostenere un uomo posto di fronte a se stesso, al suo coraggio e alla sua paura?». [illegible] parlano gli oncologi Alessandro Calciati e Oscar Bertetto, il pastore valdese Alberto Taccia e Secondo Fassina, associato di psichiatria all'Università [illegible] Torino. Modera Andrea Liberatori.
■ Moncalieri, La Vigna [illegible] Gerbino, strada Santa Brigida 31, [illegible] 17,30, [illegible]. 011 640.30.15

Genitori e figli

Incontro sul tema «La grande sfida. Coltivare nei figli la passione ed il coinvolgimento emotivo». Prenotare, lasciando un messaggio in segreteria.
■ Moncalieri, Coordinamento Genitori Democratici Loris Malaguzzi, via Matteotti 1, ore 21, tel. 011 64.52.48

Psicanalisi

«A spasso con Pinocchio», rilettura psicoanalitica della fiaba di Pinocchio a cura di Antonio Barbera.
■ Centro Metis, via Vassalli Eandi 7, ore 21, tel. 347 431.20.23

in pericolo

[illegible]
Conferenza di Samia Ben Amor sul tema «Storia della Tunisia». Ingresso libero.
■ Dar Al Hikma, via Fiochetto 15, ore 21,15, tel. 011 521.63.71

Diritto islamico

Seconda parte della conferenza [illegible] Antonio Baldino su «Islam e diritto islamico».
■ Galleria Artemisia, [illegible] Vanchiglia 67/a, ore 18

Fitoterapia

L'oncologo e immunologo Maurizio Grandi tiene [illegible] conferenza dal titolo «L'uso della fitoterapia nella menopausa». Ingresso libero. Organizza Impariamo La Salute.
■ Circoscrizione [illegible] [illegible] Moncalieri [illegible], ore 21

Il diavolo in musica

Per il ciclo d'incontri del Teatro Piccolo Regio [illegible] Torino, Quirino Principe parla su [illegible] diavolo in [illegible]sica». Ingresso libero.
■ Teatro Piccolo Regio, piazza Castello 215, ore 18, tel. 011 [illegible]

[illegible]
Conferenza di Giacomo Dacquino sul tema «Bisogno d'amore. Superare l'immaturità psicoaffettiva». Organizza l'Unitre [illegible] Collegno.
■ Collegno, Cinema Principe, [illegible] Minghetti 1, ore 15

GLI APPUNTAMENTI

Religione e guerra
«Guerra e religione» ne parlano Giovanni Filoramo e Maurilio Guasco. L'incontro fa parte del seminario «Le [illegible] del XXI secolo» a cura dell'associazione Historia Magistra.
■ Dipartimento di Studi Politici, via Maria Vittoria 19, [illegible]

In Accademia
Incontro con i collezionisti d'arte contemporanea: Patrizia Sandretto Re Rebaudengo, Maria Paoletti e Giuliano Gori. Organizzano Accademia Albertina e Castello di Rivoli. A cura di Guido Curto e Massimo Melotti
■ Accademia, via Accademia Albertina 6, ore 11

LA PICCOLA CASA DELLA DIVINA PROVVIDENZA

Grandi viaggi
Per «I grandi viaggi». Giovanna Grandi, autrice del libro «Parole di Turista» parla di «Vietnam e Cambogia».
■ Associazione Culturale TeArt, via Saluzzo 126, ore 18

Dall'appetito alla fame
L'architetto Donatella Carpintieri affronta il tema «Il tempio in cucina». Organizzano Fes e Cipes.
■ Cascina Giajone, via Guido Reni 102, [illegible] 15,30-17,30

Disabili e carcere
Per partecipare al convegno «Persona con disabilità: risorse e valori da scoprire» che si terrà sabato al Cottolengo è necessario prenotare entro oggi. Si rifletterà a partire da un'esperienza di reciprocità: disabili che entrano in [illegible] come volontari e detenuti che diventano volontari nei confronti dei disabili.
■ Piccola Casa, via Cottolengo 14, 011 5225557 - 340.4997984

Riciclando
L'istituto europeo di Design con Legambiente presenta la mostra «Riciclando 2002» dedicata alla «moda» creata attraverso la manipolazione dei tessuti.
■ Basic Village, corso Regio [illegible] 39, fino a venerdì 22 (ore 10-18).

Coro del Cai
Concerto del Coro Edelweiss del Cai di Torino, diretto dal maestro William Tousijn. Ingresso libero.
■ Famija Turinèisa, via Po 43, [illegible] 21

MUSICA DOVE

HIROSHIMA. L'Hiroshima Mon Amour, via Bossoli 83, ospita questa sera un concerto di solidarietà per l'Africa organizzato dal Movimento Umanista. [illegible] sono protagonisti i gruppi Fanali di Scorta, Mottor Livingstone e Amici di Roland. Il ricavato della serata è destinato ai progetti scolastici e sanitari in Senegal e Benin.

EL PASO. Arriva dalla California la punk band protagonista del mercoledì [illegible] di El Paso: si chiama F-Minus, presenta il recente lavoro discografico «Suburban Blight» a partire dalle 22 nel centro occupato di [illegible] Passo Buole 47. [illegible] E' in programma questa sera al «Magazzino di Gilgamesh» (piazza Moncenisio 13 bis) il concerto del Joint Venture Jazz Trio. Appuntamento alle 22.

IN CITTÀ. La Fast Frank's Band [illegible] il suo blues questa [illegible] all'«American Stars» (via Pietro Micca 3/a). S'inizia alle 22. E' all'insegna del folk irlandese la serata al «James Joyce» (corso Regina Margherita 192): alle 21,30 comincia lo spettacolo dei Loose Chippings.

Musica dance questa sera al «Manhattan» (via Giachino 46, ore 22) con il Roby Coppola Sound.

JOVANOTTI. Domenica 5 maggio arrivano al Palastampa Jovanotti (foto) e il suo gruppo. Appuntamento alle 21.1 biglietti costano 31 [illegible] per la tribuna numerata e 23,5 per la gradinata e il parterre. I tagliandi sono in prevendita a Torino al Box Office di Ricordi, Caffè Marconi, Disco Shopping, Hot Point, Rock & Folk, Il Sassofono, Maschio, Mariposa, New My Music, Lubin's Box a La Rinascente, Etli, Cantiere Interattivo, Videomusic, Queen Music, Top Music, Pop Club. Fuori città i biglietti si acquistano su Disco Star a Grugliasco, Le Disque a Rivoli, Punto Musica a Chivasso, Tab. Barbero a Giaveno.

CONCERTO GRATUITO QUESTA [illegible]

La voce di Katia Ricciarelli per rilanciare Borgo Dora

L'esibizione [illegible] soprano fa parte del progetto di recupero del Balôn In programma celebri canzoni napoletane

LEONARDO OSELLA

Katia Ricciarelli arriva al Balôn e il quartiere Borgo Dora, cuore storico di Torino, si accende di musica e di festa. Il celebre soprano lirico, che ha contribuito con la sua magnifica voce a dare lustro all'Italia in tutto il mondo, alle 21 di questa sera si presenta al pubblico sul palco innalzato all'aperto nella piazza Borgo Dora.

La [illegible] coincide [illegible] momenti clou di un'operazione lunga e complessa, attraverso la quale si intende riqualificare sempre di più un affascinante quartiere torinese entrato in crisi [illegible] i decenni e oggetto di serio degrado. Tra i diversi sforzi di carattere sociale, va sottolineato quello di un rilancio commerciale, in modo da portare sempre più gente nelle strade e nelle piazze. Così, per realizzare questo concerto della Ricciarelli, si sono mobilitati innanzi tutto l'Associazione Commercianti [illegible] e l'Associazione Culturale Borgo Dora, oltre naturalmente enti come Città e Provincia di Torino, la Regione Piemonte, la Circoscrizione VII, Progetto The Gate-Porta Palazzo.

Come spiegano gli organizzatori dell'iniziativa, anche il contributo degli sponsor ha garantito un impulso d[illegible]. L'operazione di recupero ambientale di Porta Palazzo, in cui spicca Sinatec della Finpiemonte, interessa in particolare l'Arsenale, la piazza del Maglio, la piazzetta dei Ciliegi, il ponte Principessa Clotilde, la nuova strada tra via Andreis e via San Pietro in Vincoli. Il che significa anche recupero di trentotto unità immobiliari, ossia botteghe artigiane e commerciali da assegnarsi con bando: e tutti sanno bene che l'attività commerciale porta come conseguenza più animazione e maggiore benessere economico e sociale.

Il [illegible] di questa sera vedrà la presenza di numerose autorità, con il sindaco Sergio Chiamparino in testa. In veste di presentatrice ci sarà Barbara Castellani. Una [illegible] fuori campo tratteggerà in breve la storia, ricca e suggestiva, di questo quartiere [illegible] a tutti i torinesi, già luogo mitico del tempo che fu e [illegible] vivace laboratorio di una società che cambia. E poi si leverà sulla piazza - divisa tra un parterre con posti per gli invitati ed il resto a disposizione di tutti i cittadini (gratuitamente, è ovvio) - la voce di Katia Ricciarelli, madrina ideale di [illegible] avvenimento altamente significativo per la città, data la [illegible] personalità ricca di cultura, di fascino, di internazionalità.

L'organizzazione della manifestazione e la regia dello spettacolo sono [illegible] affidate [illegible] Alfredo Orofino, che per il Comune e per la Regione ha già realizzato altri importanti eventi, e che da due [illegible] è il regista radiofonico della trasmissione «La notte dei misteri». Ma anche lui non vuole rivelare il programma preparato dalla Ricciarelli, che spesso ama lasciare al pubblico l'effetto della sorpresa. Dice soltanto, laconicamente: «Credo di non sbagliare affermando che dovrebbe presentare, tra i diversi brani, qualche celebre canzone napoletana». Al pianoforte siederà Giulio Zappa. Via libera dunque al concerto, non [illegible] aver ancora sottolineato che la musica, in questa zona, è di casa in modo sistematico, dato che da anni la Rai tiene al Sermig la sua stagione cameristica della domenica mattina.

KATIA RICCIARELLI

PICCOLO [illegible]

Arie d'opera al Circo Dada di John Cage

Venerdì alle 21 al Piccolo Regio Laboratorio [illegible] in programma l'opera [illegible] Circo Dada «Europera 5» di John Cage, [illegible] unico del compositore americano presentato in un nuovo allestimento di Valter Malosti. E' uno dei capol[illegible] del teatro musicale da camera [illegible] XX secolo.

Ideata nel 1991 prevede cinque esecutori più il regista. Per seguire questo concerto-spettacolo, secondo le indicazioni di Cage, occorrono due voci, una maschile l'altra femminile che cantano cinque arie dal repertorio operistico, da Gluck a Puccini. Un pianista li accompagna suonando parafrasi operistiche tipo quelle di Liszt. Sono anche previsti un suonatore di victrola - un fonografo gracchiante - il quale avrà il compito di accendere e spegnere [illegible] radio e un televisore sintonizzati su stazioni a caso, e un tecnico del suono che manda frammenti [illegible] arie d'opera. Tutto ciò diretto da una videocassetta, l'Europeraclock, che contiene il filmato di un cronometro digitale che detta i tempi dell'esecuzione.

Sul palco: Francesca Rotondo, Maurizio Leoni, Andrea Rebaudengo, Carlo Boccadoro, Ilario Cattaneo, Fabio Irato, Pierluigi Massoglia, Francesco Oberto Tarena, Sergio Pace e Silvia Vecchi[illegible].

TORINO PANE
PASTICCERIA - BISCOTTI
PIZZA AL TAGLIO - PASTA FRESCA

Cercate quest'insegna più vicina a casa vostra troverete:
TUTTO IL PANE A € 1,70 L.3.300 Kg.
BRIOCHES € 0,30 L.580

...salatini, grissini, crostate, friselle, taralli, fette biscottate, biscotti senza zucchero, torte, bignole, agnolotti, tortellini, tagliatelle, pizze al taglio... Dal produttore direttamente al consumatore.

TORINO PANE Pensa anche ai CILIACI (allergici al glutine). Avete questo problema?
Telefonate al 011.254125 - 011.254023 - 335.5201011

NOVITÀ
Troverete il "pane di Rivalta" del Dott. Christian,
"il boom del momento" per chi combatte con la bilancia.
Sono disponibili i seguenti formati: pane (ciabattina), grissini, croissant, frollini, fette biscottate, tagliatelle/tagliolini, torte di pan di spagna e crema pasticcera, pane pesto e farina.

TORINO PANE Cerca locali commerciali mq.40/60 circa in zone di forte passaggio (mercati) per aprire punti vendita.

"Il successo di quest'azienda siete Voi che ci date la Vostra fiducia."

In Torino siamo:
Via M. Luini, 34 Tel. 011.25.41.25 *sede e laboratorio*
Via Frejus, 84 Tel. 011.433.08.11
Via Spontini, 111 Tel. 011.28.64.70
Via Viterbo, 87 Tel. 011.229.65.40
Via P. Clotilde, 88 Tel. 011.48.20.52
Via Vibò, 48 Tel. [illegible]
Via Vibò, 28 Tel. 011.29.03.70
Via Pinelli, 48 Tel. [illegible]
Via Altessano, 44 Tel. 011.73.31.93
Corso Taranto, 40/11 Tel. 011.20.32.15
Via Sospello, 187/18 Tel. 011.220.58.22
Corso G. Cesare, 47 Tel. 011.23.32.67

UN LIBRO PER RICORDARE DOMENICO CARPANINI

«Non siamo mica gente che dice ti voglio bene»

La politica, la gatta, l'amore per Parigi e la Normandia Il sogno, spezzato, di diventare «sindaco di tutti»

LUCIANO BORGHESAN

«Nella cassetta di sicurezza c'erano la fede e la medaglia d'oro della banda: valore mila lire. Il tesoro di Domenico. Una persona giusta. Non dimenticatelo». Papà Italo e mamma Teresina parlarono così all'inaugurazione del mercato coperto Racconigi per la cui riapertura il vicesindaco s'era battuto con dedizione. Nelle duecento pagine di «Noi con Domenico», prima iniziativa dell'associazione intitolata a Domenico Carpanini a un anno dalla sua scomparsa, ci sono il dolore della città e la testimonianza di un affetto profondo. Sarà presentato la sera di giovedì 28 marzo presso il dopolavoro ferroviario di via Nizza.

Dalle Rive, Barberis, Bonis, Ceccarelli, Ciciolo, Zaffino, Bongiovanni, Gonella... il lungo l'elenco degli amici e dei compagni. Dom diceva: «Noi siamo mica gente che si dice "Ti voglio bene"». Conta il gesto.

Giugno 1967, Luciano Cerrato il professore della média Arti e Mestieri (dei Fratelli delle scuole cristiane, in Trapani). Per primo scopre il talento che c'è sotto quella «ciancatina» di capelli nero-bruni a taglio corto, occhi neri vispissimi, viso tondotto. Quando deve svolgere il tema «Chi vorresti intervistare?» Domenico sceglie il vigile. Il civico traspare già a 13, rivolgendosi ai civich: «Ha mai trovato dei guidatori ineducati con i quali ha dovuto fare la grossa?», domanda.

Il '68, il liceo classico Cavour, il richiamo del preside per gli scioperi, poi quello della mamma: non può dare un dispiacere e chi fa sacrifici per consentirgli di studiare. La passione politica è rinviata di qualche. Con Walter, Sergio, Ferruccio, Renzo, Michele fa l'apprendistato nello Psiup, «al piano nobile di via Po 5». Nel '72 trasloca in via Chiesa della Salute, a nel Pci. Dino Sanlorenzo diventa un punto di riferimento, non solo politico: «Non so se a lui ho dato qualcosa. Forse la conoscenza e l'amore per Parigi, la Normandia, la spiaggia di Omaha e i cimiteri della Seconda guerra mondiale...», ricorda oggi. In quegli anni Domenico lotta per la libertà, anche interne al partito, pronto a schierarsi, come fa contro il terrori: «Fare come Guido Rossa», si alla denuncia, no all'omertà. Diventa di Piero il lungo, di Giuliano e del suo lupo. Lui, pazzo per una gattina.

L'amore più forte è per Torino. Lavora con sei sindaci. Gli riconosce qualità anche chi l'ha avuto stranuo oppositore. «Maturità, grande capacità dialettica, equilibrio» (Diego Novelli, 1980), «un liberal» (Maria Magnani Noya, 1987), «una vita spesa per la politica» (Valerio Zanone, 1990); Giovanna Cattaneo ('91) ne elogia «la lealtà», Valentino Castellani ('93) «il senso dell'istituzione». In Sala Rossa Carpanini conquistò stime a 360 gradi: dal missino Ugo Martinat («Con lui bastava la parola») al democristiano Giovanni Porcellana («Aveva la v di servire la città»).

Torino lo ricambiava? Stentava a farlo, a cominciare dai suoi compagni di banco. In momenti di sconforto interrogava gli amici: «Perché il mio partito mi vuole?», «Vogliono la società civile? Perché, io sarei un inciviile?». All'amica Franca Prest (ex Psi) che lo invitava anche a pensare stesso, rispondeva: «Il futuro? Una cosa alla volta».

Il tributo commosso di amici e avversari all'uomo che amava la città tanto da riuscire sentirne il respiro»

Nel libro molte fotografie inedite di **Domenico Carpanini** come quella riprodotta qui accanto

Tenne duro e divenne il candidato di tutto il centrosinistra. Fiorenzo Alfieri con Arnaldo Bagnasco gli consigliò di puntare su una bella immagine: «Una città dove vale la pena dei figli». Era una frase di García Márquez, lui l'aveva già praticata. Risentitelo a Mirafiori, temi della sicurezza: «Se Fernanda sente minacciata, è tutta la città che è minacciata». A Porta Palazzo quasi ci credevano: «Fu dura dimostrare che non eravamo razzisti», ricordano gli esponenti dei comitati spontanei, «che volevamo solo sopravvivere... ma ecco che arriva Carpanini, a fine 1997, e si comincia a dialogare...». Indimenticabile Carpa. Si commuove Piero Fassino, «... tu amavi questa città, ne sentivi il respiro, ne intercettavi gli umori, ne capivi le ansie, sapevi cosa chiedeva». «Morire di passione è un gesto antico e raro», piange Giuliano Ferrara. E' Sergio Chiamparino a raccogliere la ricchezza di quest'eredità, del saper essere sindaco di tutti.

SALONE DEL LIBRO

Sedici piccoli editori in marcia verso Parigi

CLAUDIO GIACCHINO

A Parigi, a Parigi. Al Salone del libro che s'inaugura domani. Sono sedici gli editori torinesi che partecipano alla grande kermesse che quest'anno ha ospite d'onore l'Italia. I sedici sabaudi facitori di libri vanno alla carica con quattro obiettivi: far vedere di che cos'è capace l'editoria cittadina, esportare la propria produzione, trovare libri da tradurre, procurare lavoro agli stampatori. Sicc bisogna sempre sposare l'utile dilettevole; nella capitale francese non arriveranno solo volumi su volumi pubblicati sotto la Mole ma anche leccornie offerte dagli sponsor della spedizione: i cioccolatini di Stroppiana, il Dolcetto delle cantine di Clavesana...

«Il Salone doveva essere dedicato alla Cina, se l'Italia ospite d'onore lo deve proprio all'intraprendenza di subalpini». Lo assicura Anita Molino, segretaria e anima dell'Epa, l'associazione editori piemontesi (ha 26 soci) ricordando che nell'edizione del 2000 la fiera fu caratterizzata dalla latitanza quasi assoluta dell'editoria nazionale: «Eravamo presenti solo noi piemontesi e i valdostani. Antonio Lagumina, presidente della Camera di commercio italiana di Parigi, si domandò come le altre regioni non erano venute, lanciò l'idea di coinvolgerle tutte, promise che se avessero partecipato in blocco di sicuro i francesi avrebbero eletto l'Italia ospite d'onore facendo slittare i cinesi all'anno successivo».

Detto e fatto. L'Italia è la star della rassegna che nell'ultima edizione richiamato 250 mila visitatori. Una vetrina eccitante per chi vive facendo e vendendo volumi. Per organizzare la spedizione i sedici sono stati aiutati dalla Regione. «Un grazie particolare - dice Anna Maria Bertolina, presidente dell'Epa - all'assessorato al Commercio, al direttore generale Marco Cavaletto, al dirigente Mirella Calvano».

Per i 16 sarà una settimana fatiche e scoperte. A esempio: «Leone verde» di delle Consolata, raffinatissimo editore di antichi testi delle metafisica islamica per la prima volta tradotti dall'arabo, cercherà di esportare questi titoli e quelli esoterici del Sufismo, il moncalierese Pozzo Grosso Monti spera di realizzare cataloghi d'arte in Francia, il pinerolese «Alzani» vuole proporre i volumi sulle montagne della Val Chisone e del Pellice destinate a diventare conosciutissime perché nel febbraio 2006 ospiteranno le Olimpiadi, il sabaudo Graphot cerca autori di gialli e noir per la sua collana «Filogialli» ed editori transalpini per quelli che pubblica, «Nuos edizioni», specializzato in testi sui giardini, s'augura di sfondare in Francia dopo aver avuto successo in Germania.

Armati di dolcetto e cioccolatini per far conoscere cataloghi d'arte gialli e saggi esoterici

«In Italia costa meno stampare - rivela Anna Maria Bertolina - ed ecco dunque che grandi editori francesi, tra cui il colosso Hachette, e tedeschi fanno "fare" i loro libri da noi. Dobbiamo incrementare l'importazione di questo lavoro e al tempo stesso aumentare le esportazioni dei nostri titoli invertendo la tradizione, solo regionale ma nazionale, che vuole l'Italia solerte quando si tratta di comperare libri e non molto abile nel venderli. Auguri.

COMPUTERSTORE
TECNOLOGIA, SEMPLICEMENTE

Questa è musica per le tue orecchie

GIOVE TECHNOLOGY HOME M 4

- PROCESSORE: Intel® Pentium® 4 2,7 GHz (VER1)
- MAINBOARD: G01 Platinix 2 CHIP SET INTEL 845
- MEMORIE: 256 Mb
- SCHEDA VIDEO: 7000 64 Mb TV
- DISCO FISSO: ULTRA ATA
- MASTERIZZATORE: + SW. NERO 5.5
- AUDIO AC- 9 + SPEAKER 80 PMPO
- TASTIERA: ESTERNA WIN ITA +
- MONITOR: LG 17"CRT INCLUSO
- SISTEMA OPERATIVO: MICROSOFT™ WINDOWS® XP ORIGINALE

Numero Verde 800-750-560

€ 999,00

TASSO ZERO

TORINO Via Cristina, Tel. 011/659.60.97
TORINO (Vigone) Via Cesano, 3 Tel. 011/98.02.550
ASTI Via Gerbi, 28 Tel. 0141/21.07.64
BIELLA Viale Roma, 5 Tel. 015/84.00.293

INFORMAZIONE PUBBLICITARIA

Zai.ne giovani reporter

RAI EDUCATIONAL AL PRIMO LICEO ARTISTICO DI TORINO

Una troupe di Rai Educational è stata giorni al Primo Liceo Artistico di Torino per registrare il programma televisivo "Il Grillo": 21 puntate, in lavorazione fino al 22 prossimo nelle aule dell'istituto di via Carlo 31. Un letterato, uno scienziato, un filosofo, un economista e un politico discutono le idee e le trasformazioni del mondo d'oggi, con la mediazione di conduttori, in presa diretta con le domande degli studenti, interpreti delle voci dei telespettatori. Per sei settimane si alterneranno uomini e temi della contemporaneità: da Nicola Tranfaglia a Gianni Vattimo, da Alessandro Baricco a Enzo Bianchi, passando all'arte dello scrivere. Alla quinta edizione il programma tematico Rai tenta oggi una sperimentazione, quella di coinvolgere i ragazzi nella realizzazione del programma, in un vero proprio esperimento di scrittura televisiva.

GIORNALISTI CON ZAI.NET

Nato nel '97 a Torino come laboratorio di scrittura giornalistica a cura dei ragazzi con la guida di esperti redattori ed esteso a **Roma, Genova, Milano, Napoli e Livorno**, il progetto Zai.net vive oggi una nuova fase di sviluppo.

La diffusione gratuita nelle scuole di tutta Italia di Zai.net Lab ha oltrepassato le 1000 copie con mini-redazioni che scrivono articoli per la rivista, lo spazio web (www.zai.net), i format radiotelevisivi delle emittenti convenzionate, lo spazio-scuola di **Rai Televideo** Regionale e questa pagina messa a disposizione da **La Stampa**.

Parte, in EuroWebSchool, portale europeo della scuola, la palestra di Zai.net costituisce un valido ponte tra i ragazzi e la comunicazione giornalistica.

Per con redazione Zai.net

PROVE DI STUDIO DALLA "PIAZZA TELEMATICA"

Anche Zai.net nel progetto di scuola multimediale ad Asti

Studenti e insegnanti da qualche tempo alle prese con i nuovi totem delle tecnologie multimediali. C'è chi resiste e chi le cavalca. Qua e là qualche pioniere, attorno ancora molto deserto. Ma il pendolo sembra cambiare ritmo e le esperienze pilota paiono crescere di numero. Ad Asti, in Piemonte, una nuova idea di utilizzo delle tecnologie informatiche si sta affermando. È il progetto di una "piazza telematica", con diramazioni nel territorio e nelle scuole. L'idea è della Provincia di Asti a cui si sono uniti 96 comuni e l'Istituto Professionale di Stato "A. Castigliano" dove vengono formati tecnici informatici. Si tratta di un'opportunità per la crescita di una nuova cultura telematica a dimensione collettiva, che tocca la quotidianità di migliaia di persone. Al Castigliano l'idea è piaciuta e ci stanno provando: *"Il progetto* - spiega Doriano Azzena, docente e referente del progetto - *prevede la creazione di due laboratori multimediali, uno riservato alla didattica di gruppo e l'altro a quella individuale. Entrambi fruibili dai ragazzi, interni ed esterni l'istituto, da insegnanti e ogni altra figura professionale, sia nelle ore di scuola che fuori"*.

Lo sforzo è quello di avvicinare gli studenti agli strumenti della comunicazione e dell'informazione multimediale attraverso servizi completamente gratuiti. Un esempio? Usando un telefono cellulare Wap già ora è possibile collegarsi alla biblioteca scolastica, leggere i cataloghi e prenotare libri. L'obiettivo resta quello di superare la distanza come vincolo alla crescita dell'istruzione, dell'apprendimento e della cultura. La sensibilità informatica presente nell'Istituto si trasmette a ogni aspetto della attività scolastica e non solo. Nel 2001 la scuola è salita sul podio del premio nazionale "Livio Tempesta" per un progetto di solidarietà informatica che ha coinvolto 30 ragazzi dai 14 ai 17 anni della favelas di Vila Cafeteira di Sao Luis, nel nordovest del Brasile. Tra i tanti progetti a cui la scuola ha aperto le porte c'è anche Zai.net, un laboratorio di informazione multimediale e una palestra per aspiranti reporter. Nelle aule informatiche di via Martorelli 1, ad Asti, una quindicina di ragazzi possono sperimentare direttamente lo stile della scrittura giornalistica e dare sfogo alla propria creatività attraverso il sito Internet www.zai.net e la rivista Zai.net Lab.

[Mini-sondaggio]

Perché alcuni giovani fanno uso di sostanze dopanti per di raggiungere l'obiettivo?

Ecco le prime risposte arrivate in redazione. Il 15 aprile troverete uno speciale su giovani, doping e droghe.

STEFANO **MARENGO**, 16 anni

"Perché non hanno fiducia in se stessi e non sanno accettarsi per quello che sono".

GIULIETTA **GAETA**, 18 anni

"Per mancanza di volontà, che li spinge a emulare le azioni sbagliate del gruppo. E per il desiderio di superare il limite".

ELISA, 16 anni

"Perché hanno paura di non raggiungere l'obiettivo, e sono per questo disposti a farne uso".

GIACOMO **DI MARIA**, 16 anni

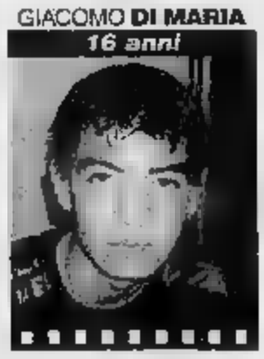

"Per avere un posto tra i vincenti, anche con questi metodi illeciti con un limite per le persone che credono nelle proprie capacità".

ANDREA **ARCHINA'**, 16 anni

"Perché non hanno capito che la cosa importante non è raggiungere l'obiettivo ma averci provato".

GIADA, 18 anni

"Perché l'uso di sostanze dopanti facilita la scalata al successo senza mettere in discussione le proprie potenzialità".

[Beauty]

A stile libero

Non è un po', con i capelli con la riga di lato o con la coda di cavallo, quelli che, quando ti guardi allo specchio al mattino pensi "come diavolo faccio a presentarmi in società" - fossero questo il problema, invece... sorpresa! Sono l'ultimo trend in fatto di hair styling. Altro che bisogno di rubare i segreti beauty delle amiche o improbabili gel e lacche mefitiche alle Barbie, potete ottenere un look naturale. L'Orèal ha infatti messo a punto una pasta modellante ultra-modellante, 'Out of bed', più malleabile di una cera. Il risultato? Capelli trocoppo belli per essere veri! Viotti

AL CINEMA

AMNESIA

da vedere

A Ibiza, s'intersecano le storie di tre rapporti difficili: quello di un regista di film porno con la figlia appena arrivata a Firenze, quello di un barista con una valigia piena di cocaina trovata per caso e quello di un padre, capo della polizia dell'isola, con un figlio più vizioso che ribelle.

Un motivo per vederlo: Salvatores gira con il suo consueto stile rapido, leggero ed elegante, condito qua e là di buoni effetti speciali e sperimentazioni visive dal gusto un po' anni '60. La storia è intrigante, in giusto equilibrio tra commedia e dramma, e la struttura narrativa ben congegnata. I personaggi sono credibili, grazie anche agli attori. Il film è inoltre attraversato da alcuni lampi di poesia e da una riflessione interessante e sincera sull'incomunicabilità (che può portare fino allo scontro) tra generazioni diverse.

Un motivo per non vederlo: Qualche banalità, alcune ingenuità narrative (comunque poco importanti) e un certo abuso dello *split screen*, non sempre necessario. Alcune battute, anche in punti chiave del film, risultano forse un po' velleitarie.

Nebbia

IN LIBRERIA

ESCO A FARE DUE PASSI

bello

Con esilarante comicità Fabio Volo, ex lena e conduttore radiofonico, racconta ed entra senza pudori nell'universo giovanile.

Un viaggio tra canne, sesso, donne, miti, articolato in forma di lettera scritta da un autore apparentemente sconosciuto, indirizzata a Nico, un trentatreenne idealizzato. Una serie di racconti ironici e entusiasmanti in cui ogni adolescente può rispecchiarsi, ripercorrendo il filo della propria esperienza postadolescenziale. Il tutto giocato su un'infinita serie di domande, di contraddizioni e di vita quotidiana.

È la metafora del rimandare, del prendersi del tempo, del continuare a riflettere per paura di agire. Mancanza di coraggio o semplicemente voglia di capire?

Un motivo per leggerlo: Con un innato senso dell'umorismo Fabio Volo decide di mettersi in gioco e di mostrare una parte infantile ma molto vera, che quotidianamente teniamo nascosto come la polvere sotto il tappeto.

Un motivo per non leggerlo: Certo, non è pura letteratura, e la struttura a racconti è di facile fruizione, ma quanti sono ad avere la sindrome di Peter Pan?

Ivan

Coltiva le tue passioni...
...nel vivaio creativo di Zai.net

Illustrazione di Alessandro Pozzi

CERCHIAMO:
giovani appassionati
narratori e sillisti, poeti e lumeristi,
fotografi, a

Clikka su
www.zai.net

FA DISCUTERE LA DECISIONE DEI BIANCONERI DI EMIGRARE PER LA FINALE DI COPPA ITALIA

La Juve scappa, Torino si divide

«Caro prezzi e Delle Alpi inadatto al calcio»

Il sindaco Chiamparino «E' un torneo minore, la società giustamente deve badare ai bilanci» E Giraudo rilancia: «Ma dove sono i tifosi?»

Silvia Garbarino - Domenico Latagliata

LA Juve via da Torino? L'ipotesi che prende corpo in queste ore, almeno per quanto riguarda la finale di Coppa Italia contro il Parma, fa discutere.

Pareri contrastanti, com'è ovvio che sia. In molti però giustifi- la scelta bianconera di emigrare per alcuni incontri se si tratta di una questione di soldi e di bilanci.

Piero Ariotti, responsabile degli Juventus Club (circa 900 in Italia, altre centinaia sparsi per il mondo), ha le idee chiare: «La premessa è quella solita e riguarda lo stadio Delle Alpi, dove il calcio si vede male e la gente non ha piacere di andare preferendo la comodità della televisione. Detto questo, va preso atto che i tifosi della Juventus di Torino e provincia non sono così attivi e partecipi come quelli di altre regioni. Credo che sia doveroso fare un ragionamento utilitaristico: se al Delle Alpi i tifosi di Torino non si fanno vedere, tanto vale facilitare coloro i quali, ogni settimana, si sobbarcano centinaia di chilometri per vedere all'opera Del Piero & compagni. Tanto per dirne una, ogni volta che la Juve gioca in casa i club di Sondrio organizzano due-tre pullman, mentre certi club con sede vicino a Torino fanno fatica ad allestirne uno e a onorare gli abbonamenti acquistati a inizio stagione».

Va anche sottolineato come la culla del tifo bianconero, almeno a giudicare dai club ufficiali, pare non essere il Piemonte ma la Lombardia: 114 i club piemontesi, 156 i lombardi: «Tra club privati, stimiamo che per ogni partita arrivino a Torino 10-12.000 tifosi dalla Lombardia - prosegue Ariotti -. Non dimentichiamo poi che abbiamo fatto il pienone ogni volta che siamo andati a giocare altrove le nostre teoriche partite casalinghe».

Al Sud, tanto per rendere l'idea di come sia diffuso capillarmente anche il tifo bianconero organizzato, si contano 69 club in Cala-, in Sicilia e altrettanti in Puglia: «Tutta gente che la Juve non la vede mai o quasi - conclude Ariotti - e che farebbe i salti di gioia se la dirigenza decidesse di emigrare ogni tanto».

Il sindaco **Chiamparino** non fomenta polemiche, ma distingue fra esigenze imminenti e future della Juventus. «Una decisione di questo genere comprensibile per società bianconera che deve badare ai bilanci di cassa. La Coppa Italia diventato un torneo di minore importanza rispetto ad altre competizioni e il clima non idillíaco, in questo frangente, fra tifosi e squadra deve aver suggerito ai dirigenti juventini il "trasferimento" in altre città più redditizie per numero di spettatori presenti». E aggiunge: «Non voglio pensare, invece, che si tratti di una forzatura per la questione Delle Alpi, la trattativa in corso fra noi e Juventus in merito allo stadio sta procedendo bene e non ha bisogno di scossoni improvvisi».

La mediocre qualità usufruibile dalle tribune del Alpi è invece al centro delle riflessioni di un tifoso doc, come il notaio **Maurizio Gallo Orsi**. «C'è poca gente allo stadio anche perché si vede male - è il suo commento - mi viene quasi da piangere quando penso agli stadi inglesi e allo spettacolo che permettono gli impianti italiani. Io sono abbonato da 7 anni alla Juve ma vedo sempre meno al Delle Alpi, preferisco comodità e la buona visibilità proposte dalla pay-tv e come me la sceglierebbero più tifosi torinesi se la Juve dovesse giocare a Milano o a Monza.»

Il costo elevato del biglietto, poi, è un ulteriore freno, secondo **Michele Di Mauro**, attore e regista attualmente in tournée con «Macbeth Concerto». «Credo che dichiarazione della Juve di andare a giocare fuori Torino sia una per sensibilizzare i propri tifosi, per indurli a ripopolare gli spalti sempre più deserti del Delle Alpi. Più una provocazione dunque che una volontà vera. Però c'è da sottolineare che anche la tifoseria ha delle aspettative, visto che paga un biglietto salato per assistere alle partite. A gennaio ad esempio si aspettava dalla società dei rinforzi, che non sono arrivati. A questo si aggiunga la scoppola nella Champions League e l'incertezza nel campionato, il vuoto allo stadio la conseguenza. Sono convinto però che se i biglietti di certe partite costassero meno, la gente andrebbe maggiormente allo stadio».

La spiegazione (giunta in serata) di **Antonio Giraudo**, amministratore delegato della Juve, spezza in due le speranze che la scelta di trasferire la Juve da Torino sia una questione puramente economica. «E' impensabile che Juventus abbia in casa un pubblico ridotto - dice -. La tifoseria dovrebbe essere il dodicesimo uomo in campo, il trascinatore della squadra. In altre città italiane, altre squadre capita così. A noi no, perciò...».

I costi dei biglietti negli stadi europei

(i dati in euro)

	min	max
FRANCIA (Paris Sg)	5	80
GERMANIA (Bayern M.)	17	50
SPAGNA (Real Madrid)	18	60
ITALIA (Juventus)	25	130
INGHILTERRA (Arsenal)	40	250

Una veduta aerea dello Stadio delle Alpi: da quando è nato ha scatenato polemiche

PIACCIA O NO IL NUOVO STADIO E' UN PATRIMONIO DELLA CITTA', INUTILE RIMPIANGERE IL COMUNALE

Perché non impariamo ad amarlo?

Gian Paolo Ormezzano

LA Juventus, delusa dal pubblico, scarso e critico, lascia Torino per qualche partita, i tifosi reagiscono.

Una forte maggioranza critica lo stadio delle Alpi. Se ne potrebbe desumere che, rimosso questo ostacolo, con ristrutturazione o costruzione di altro impianto, tutto andrebbe a posto quasi automaticamente?

Ci sia permesso un parere personale controcorrente: lo stadio delle Alpi bellissimo architettonicamente, bene ubicato per accesso e parcheggi. Ha la pista atletica: come Comunale, dove però nessuno ha parlato di visibilità balorda, povera. E' una realtà della città e gira e rigira si finisce sempre per farci i conti.

In attesa di novità edilizie mirabili, perché non provare ad amarlo? In fondo ha dovuto, appena nato, fare i conti con la dirompente televisione, che ha offerto le partite truccate dalle telecamere che fanno vedere un football che non c'è.

Il Delle Alpi vive e soffre il contrasto più di ogni altro stadio. Soffre. Basta mettere un apostrofo e cambia tutto: s'offre. Si offre il contrasto. La partita che si vede allo stadio delle Alpi è la partita sgombra- dalla facile emotività, sottratta alla forzatura televisiva che mostrando il rifiuto di un atleta tramuta una farsa in epopea (pazzesco lavoro che fece la televisione su un Medal- Milan a Tokyo, Coppa intercontinentale, dal vivo uno schifo, in video una meraviglia).

Il Delle Alpi è lo stadio ideale per vedere il football delle tattiche, degli schieramenti. Perché non lanciarlo così? Con tabelloni, lezioni immediate, come nel football americano?

Anno 1990, Platini girava l'Italia commentando per La Stampa la Coppa del Mondo. Da Milano lo portammo a Torino a scoprire il nuovo stadio, alla vigilia di una semifinale. Scrutò e disse: «Per cinque anni avete rotto con gli schemi, finalmente da qui lì potete vedere bene, il potete capire, anche godere».

TUTTI I RISULTATI

BASKET

Cadetti regionali. Maschile (7ª rit.). Gir. C: S. Paolo-Cirié 79-75; Cus To-Aosta 57-93; Monterosa-Chivasso 58-78. Class.: Aosta 32; Cus 24; Venaria 20; Cirié 18; Cest. Biella, S. 16; Rosta 14; Vigliano 10; Chivasso 4; Monterosa 0. Gir. D: Group A-Or- bassano 64-75; Ginnastica To-Dogliani 105-39; Fossano-Punto Snai Moncalieri 55-47. Class.: Fossano 30; Cuneo 26; Saluzzo 24; Snai 18; Ginnastica, Orbassano 16; Group A 14; Tam Tam 12; Group B 2; Dogliani 0. Gir. E: Pinerolo-Bv To 57-120; L.A. S. Mauro-Frassati 48-61; Agnelli-Barbeston -35; Atlavir Rivalta-Michelin 91-88. Class.: Bv 30; Michelin 26; Arcobaleno 22. Agnelli, Atlavir 20; Frassati 14; Barbeston 10; Kappadue 8; Pinerolo 6; S. Mauro 0. 2ª fase (1ª rit.). Gir. Beinaschese-Rosta 47-61; Noicom To A-Atlavir Rivalta 73-27. Class.: Noicom 8; Rosta 6; Beinaschese 2; Atlavir 0. Gir. E: Moncalieri-Sarre Chesallet 61-48; Noicom To B-Ginnastica 74-69. Class.: Moncalieri 8; Ginnastica, Noicom B 4; Sarre 0. Gir. F: Olympia-Gandhi 53-56. Class.: Cossato 6; Gandhi, Olympia 4; Junior A, Cameri 0. Gir. G: Montalto Dora-Asti 50-33; Casale-Junior B 56-55. Class.: Casale 6; Montalto 4; Junior 2; Asti, Biella 0.
Allievi regionali. Maschile (7ª rit.). Gir. B: Juniorcasale-Alessandria 87-26; Cierre At-Valenza 27-63. Class.: Juniorcasale 24; Valenza 22; Castelnuovo 18; Derthona, Vela 16; Casale 8; Alessandria 3; Cierre 4, Team 0. Gir. C: Michelin-Fossano 91-78; Brabasket-S. Paolo 54-39; Cuneo-Chieri 103-35; Atl Volpiano-Arcobaleno 32-64. Class.: Cuneo 24; Arcobaleno 22; Michelin 20; S. Paolo 16; Basket Chieri 10; Fossano 8; Bra 6; Volpiano 2. Gir. D: Nole-Tecnost Montalto Dora 67-88; Aosta-Tam Tam 74-35; Orbassano-Group 63-37; Reba-Vigliano 86-68-30. Class.: Tecnost 26; Aosta 24; Reba 20; Nole 14; Orbassano 10; Vigliano 8; Group 6; Tam 4. Femminile (7ª rit.). Gir. class.: Noicom A 14; Moncalieri 12; Ginnastica 10; Grugliasco 6; Collegno 0. Gir. E, class.: Noicom B 14; Moncalieri 10; Chieri 6; Alba 4; Alter 0. Gir. F, : Energia 14; Settimo 8; Nole 6; Alenia 6; Gandhi 2.

CALCIO

Memorial Papà Lovera Pulcini 91 (org., Settimo). Fase eliminatoria: Ador, S. Francesco-Filadelfia 2-0; Alpignano-Oltrepò 2-0; Burolo-Alpignano 0-0; Settimo-Filadelfia 2-0.
Memorial Papà Lovera Pulcini 92 (org. Settimo). Fase eliminatoria: Torino-Duebivalsusa 7-1; La Chivasso-Caselle 2-0; Juventus-Crievaudа 5-1; Canavese-S. Mauro 1-0; S. Mauro-Duebivalsusa 4-0; Crievaudа-La Chivasso 3-1; Torino-Canavese 3-0; Juventus-Caselle 4-0.

CORSA CAMPESTRE

Campionato italiano Cross Master a Macerata (800 partenti). MM45: 1. Gianni Pedrini (Cus To Sai). MM40: 1. Emiliano Nasini (Atp To); MM60: 2. Michele Bassi (Maratho n Club To). MF55: 3. Claudia Daniele (Cus To Sai); 4. Tiziana Gastaldi (Cus To Sai). MF65 1. Bruna Miniotti (Cus To Sai).

HIT BALL

Serie A1: Optovision-Piccolo 50-34; Cirié-Incontrarsi 42-37; Sotomayor-Akuna Matata 52-42. hammers-King 43-42. Classifica: Optovision 22; Piccolo, Akuna matata 20; Sotomayor 18; Cirié 14; Sun 8; Ierre 6; Hammers 4.

KARATE

Karate Cup, a Piacenza. Maschile. Senior, 1. A. Boulahna (Clan Il Fitness); Juniores, kg 70: 3. Il. Frairia (id). Cadetti, kg 65: 3. V. Gagliardi (id).

LOTTA

Campionati italiani juniores, a Modena. Kg 54: 2. F. Pira (Sisport); 4. A. Di Natale (id). Kg 58: 11. D. Beretta (id). Kg 63: 5. F. Vecchia (id), 10. M. Paoletti (Carignano). Kg 69: 5. F. (Sisport). Classifica società: 1. Ravenna 33; 2. Mercallo Rc 28; 5. Sisport 22.

PALLAVOLO

Prima Divisione. Maschile. Gir. Unico: Borgofranco-New York 0-3; Sportime-Bardo- hia 0-3; Palmar-S. Anna 2-3; Valentino-San Benigno 3-2; Pino-Valsusa 0-3; Carignano-Stella Verde 3-0. Classifica: Valentino, New York 39; Valsusa 36; Pino 33; S. Benigno 28; S. Anna, Stella Verde 27; Bardonecchia 26; Palmar 14; Borgofranco 13; Sporti 8; Carignano 7. Femminile. Gir. A: S. Giorgio-Orbassano 1-3; Oulx-Dopolavoro 0-3; Torino-Progetto 3-1; Rosta-Carignano 1-3; Meneghetti-Fortitudo 0-3. Classifica: Carignano 46; Meneghetti 42; Fortitudo 39; Orbassano 36; Santena 29; Torino 24; S. Giorgio 22; Oulx 17; Argo 16; Progetto 12; Dopolavoro 11, Rosta 7. Gir. B: Luserna-Paravia To 3-1; La Bussola-Villafranca 3-0; Villar Perosa-Nuncas 3-0; Pinerolo-Perosa 3-0; Carmagnola-Porte 3-1. : Pinerolo 44; La Bussola 34; Luserna 33; Paravia 32; Porte 25; Carmagnola 24; Villar Perosa 23; Pinerolo, Nuncas 11; rosa 8; Villafranca 7. Gir. C: Leo Chieri-Stella Rivoli 3-0; Leini-Poirino 3-1; Lingotto-Borgofranco 3-1; Rivalta-Collegno 3- Ibiesse-Grugliasco 2-3; Castellamonte-Rivarolo 3-0. Classifica: Leo Chieri 49; Leini 45; Lingotto 37; Poirino 36; Collegno 32; Ibiesse 26; Stella Rivoli 22; Grugliasco, Rivalta 16; Castellamonte 15; Borgofranco 7; Rivarolo 1.

(Altri risultati sul giornale di domani)

FLASH

■ **IPPICA, SI CORRE** Sette trottatori si incontrano oggi Vincovo nel Premio Venezia. Il pronostico non è facilissi-. La rosa dei papabili è comunque ristretta a Cristy di Casei, Conte Bar e Chenier Blue. Nel pomeriggio c'è anche una bella corsa per i 4 anni con Berilio Pl in forma.
I favoriti (inizio ore 15,05, ingresso gratuito). I. Bernadett Bar, Brezza di Mar, Berenicess. II. Berilio Pl, Baireska Bar, Blackamoor Fior. III. Chenier Blue, Cristy di Casei, Conte Bar. IV. Zamir Bi, Admiral Cr, Afef by Posx. V. Vello Donlisa, Zarathustra Bi, Avorio. VI. Tiger Broline, A Wise Bol, Zini Sport. VII. Citrosodina, Calvados Cr, Canter di Casei. VIII. Zelda Abt, Zu Ferm, Zenith Edipi.

■ **PARAOLIMPIADI.** Oggi (ore 16,30) nella Sala delle Congregazioni di Palazzo Civico l'assessore Montabone, di ritorno da Salt Lake, consegna sindaco Chiamparino la Bandiera delle Paraolimpiadi. All'incontro partecipano anche il presidente della Regione, Enzo Ghigo, il presidente della Provincia di Torino, Mercedes Bresso, il presidente ed il vicepresidente del Toroc, i vertici del CONI regionale e provinciale ed alcuni atleti delle discipline paraolimpiche.

■ **SCI.** Nella gara di Coppa del Mondo, categoria Cittadini, disputata in Francia a Les Gets, la torinese Enrica Tessore (Sestriere) è giunta seconda alle spalle della tedesca Rentschler. La finali della Coppa del Mondo Cittadini si disputeranno a Sestriere da domani (giovedì 21 marzo) a domenica prossima.

■ **ALPINISMO** I torinesi Nicola Pugno e Alessandro Roccavilla (Ski Club Torino) si sono aggiudicati il 32° Trofeo «Carlo Marsaglia», rally sci alpinistico internazionale a coppie disputato a Pragelato: alla competizione hanno preso parte una quarantina di equipaggi italiani e stranieri.

■ **ATLETICA.** Il Piemonte ha vinto il trofeo delle Regioni di cross nella categoria allievi/e precedendo la Lombardia, secondo posto nella categoria cadetti/e.

■ Sabato (ore 15) e domenica prossimi (ore 10) i via Passo Buole a Torino «Memorial Giovanni Bruno» baseball. Di scena Juve , Roccia Vercelli, Grizzlias To '48, Fossano, Novara e Avigliana.

RITROVI

CLUB 84: c. M. D'Azeglio 9. Tel.011.689.9550: oggi chiuso. 15.30 "danzo & Cocktail" by Bluemoon. 21 Gran tocco DOC by Sinetto.
PARC "Giardinirealli". 011.9215275: h.15,15 e 21,15 Rox e Gruppo "Novità Notturna".
LA LUCCIOLA: Cso Taranto 206 /T. 200097: 15 balli.
LE ROI: ore 15,15 e 21 Noi ci sempre. Lutrario. tel. + **INVIDIA:** ore 22,30. Tel. 651.0841.
TROCADERO NIGHT CLUB via A.Doria 8: aperto tutte le sere tel. 011.5620966

GALLERIE E MUSEI

ARTINCONTRI via 78 A 6313617: Ennio Scarravino opere grafiche.
CAVICO: Tullio Pericoli
FOGLIATO: Beppe Avvanzino ; Zarcanni inaugurazio- dalle ore 17 alle 20
PIRRA: Andrey Lavlina
SANT'AGOSTINO Tiracani 56 - 4077770. 25 e 26 marzo ore 21 Asta 364 dipinti 'dal 600 fino al 20 esposizione ore 8.30-12.30 e 15.30-19.30 dal 21 al 24 orario continuato 10-22

ASSOCIAZIONE PIEMONTESE ARTE MODERNA

BERMAN: Pittori dell'800 italiano
CARLINA: Emilio Scanavino "Il segno e la scrittura nella gestualità"
NARCISO: 40 dipinti di Giovanni Guarnotta

PK Corso Massimo d'Azeglio, 60 10126 TORINO Tel 011 666 32 11 - Fax 011 666 33 05 publikompass

CENTRALE 1 2 TUTTI PAZZI PER TANGUY!

LUCKY RED
TANGUY
UN FILM DI ETIENNE CHATILIEZ
REGOLA N°1: MAI ANDARSENE DI CASA
LA CASA DI MAMMA E PAPÀ

SYLVESTER STALLONE
D-TOX
www.sky.it
IDEAL

MASSIMO
CANDIDATO PREMIO OSCAR MIGLIOR REGIA
ALAIN BARDE PRESENTA
MULHOLLAND DRIVE
01

AL CINEMA IDEAL
La solitudine cerca compagnia
I PREDATORI DEGLI SPETTRI
ica

VIENI A SCOPRIRE IL CINEMA CHE FA LA
Programmazione dal 15 al 21 marzo
MONSTERS & CO.
13.20*- 14.30*- 15.40 - 16.50 - 18.00 19.10 - 20.20 - 21.30 - 22.40 venerdì e sabato 23.50 - 1.00
AMNÈ
13.50*- 16.30 - 19.15 - 21.50 venerdì e sabato 00.30
I VAMPIRI DELLA MIA VITA
14.00*- 16.40 - 19.30 - 22.15 venerdì e sabato 1.10
KILLING ME SOFTLY
13.30*- 15.50 - 18.10 - 20.30 - 22.50 venerdì e sabato 1.10
VIDOCQ
13.00*- 17.40 - 22.20 venerdì e sabato 00.40
CHIAMO SAM
14.00*- 16.45 - 19.40 - 22.30 venerdì e sabato 1.20
GOSFORD PARK
13.35*- 16.20 - 19.20 - 22.10 venerdì e sabato 1.10
A BEAUTIFUL MIND
13.15*- 16.10 - 19.00 - 22.00 sabato 00.50
KATE & LEOPOLD
15.10 - 19.50
* Solo sabato e domenica
Ampio parcheggio custodito
Viale Giovanni Falcone - Beinasco (To)
WARNER VILLAGE CINEMAS

"Metti una sera a teatro"
per chi ama divertimento, la commedia degli equivoci, il vaudeville, la risata forte e pulita.
22 e 23 marzo alle 21
Domenica 24 alle 16
Il "Gruppo Teatro T"
di Maurizio Massana mette in scena:
"Le sorprese del divorzio"
Tre atti di Alexandre Bisson nella Parigi gaia e libertina di fine '800.
Al Teatro Massaia, via Cardinal Massaia 104, tel. 011.257881
Presentando questo annuncio biglietto ridotto a € 9,50

IMMINENTE
3 NOMINATION AGLI OSCAR®
3 NOMINATION AI GOLDEN GLOBE®
JIM BROADBENT vincitore premio GOLDEN GLOBE miglior attore non protagonista
vincitrice Oscar (ruolo simile) BAFTA miglior attrice protagonista
JUDI DENCH JIM BROADBENT KATE WINSLET
IRIS
Un amore vero
www.mediafilm.it

CAPITOL E NAZIONALE
LA VERA STORIA DI CASSIUS CLAY
CANDIDATO A 2 PREMI OSCAR
MIGLIOR ATTORE PROTAGONISTA - MIGLIOR ATTORE NON PROTAGONISTA
WILL SMITH
ALÌ

Dal regista di "Giovanni Falcone" e "Il Caso Moro" un thriller politico.
Il più grande scandalo finanziario del secolo
AL CINEMA NAZIONALE
IL PIÙ GRANDE SCANDALO FINANZIARIO DEL SECOLO
"Un film coraggioso" IL MESSAGGERO
"Due ore di suspense, tra giallo e spy story" L'ESPRESSO
"Un film appassionante" LA STAMPA
LINZO GALLO
I BANCHIERI DI DIO
IL CASO CALVI
FERRARA

DREW BARRYMORE
A volte anche sbagliando tutto, puoi ottenere quello che vuoi.
I RAGAZZI DELLA MIA VITA
Tratto da una storia vera
AL CINEMA DORIA

adua - CHARLIE CHAPLIN
eliseo - ROMANO
CANDIDATO A PREMI OSCAR 5
Il Favoloso Mondo di Amélie

CANDIDATO A 8 PREMI OSCAR
MIGLIOR FILM - MIGLIOR REGIA - MIGLIOR ATTORE
VINCITORE DI 4 GOLDEN GLOBE
MIGLIOR FILM - MIGLIOR ATTORE - MIGLIOR SCENEGGIATURA
RUSSELL CROWE A BEAUTIFUL MIND
AMBROSIO - ARLECCHINO - IDEAL - REPOSI

REPOSI MULTISALA
WARNER VILLAGE CINEMAS LE FORNACI
"A SAM non si resiste". IL MESSAGGERO
"Praticamente stupendo." IL VENERDÌ DI REPUBBLICA
SEAN PENN
CANDIDATO AL PREMIO OSCAR COME MIGLIOR ATTORE PROTAGONISTA
Sean Penn Michelle Pfeiffer
mi chiamo SAM
ci vuole Solo Amore

LE TV PRIVATE

TELESTAR
7.30 Tg 9, Notiziario; 12.00 Musica Insieme; 13.30 Tg 9, Notiziario; 15.30 Medical center Telefilm; 20.00 Tg 9, Notiziario; 1.30 Tg 9, Notiziario.

TELECUPOLE
7.00 Tg4 Informazione; 8.00 Videomagia; 10.00 Shopping; 12.30 A grande richiesta; 14.00 Fun Tv; 19.30 Tg4 Informazione; 20.00 Tg4; 20.30 Fantastica serata; 22.30 Tg4 Informazione; 24.00 Auto d'oggi.

TELECITY
7.30 L'Incredibile Hulk, TF; 14.00 Diretto stadio; 19.00 Tg 7, Notiziario; 19.30 Diretto stadio; 20.00 Superboy, TF; 23.30 Film.

VIDEOGRUPPO
14.15 Videogruppo per voi; 19.30 Videonotizie; 20.00 Euronews; 21.00 Telefilm nel Mi- (Replica); 22.30 Videonotizie; 23.00 Autosport; 24.00 Hot parts; 0.30 Videonotizie; 2.00 Autosport.

PRIMANTENNA
14.05 Cronache regionali news; 14.30 Primantenna Shopping; 16.30 Pomeriggio magico; 17.30 Samba d'amore. Casa & dintorni; 19.00 Aspettando Macedonia; 19.15 Cronache regionali; 20.00 Le auto della settimana; 21.00 Quarto chiacchiere; Talk-show; 22.00 Arcobaleno; 22.45 Vacanze, istruzioni per l'uso; 23.45 Le auto della settimana.

QUARTA RETE TV
15.00 Affari d'oro; 17.45 Parliamone in salotto; 14.00 Le auto della settimana; 18.00 Fox Kids; 19.00 T4 sera; 19.30 Stream news; 20.00 Modem speciale provincia di Torino; 20.15 Andiamo al cinema; 20.30 Azzurro Italia; 23.15 Penthouse; 24.00 Le auto della settimana.

TELETIME
7.00 Bio e Rolando show; 12.00 Tg; 13.00 Auto d'oggi; 13.45 Eventi; 15.30 Tg; 18.30 Non solo news; 20.00 Tg; 20.30 Toro planet; 22.45 diretta ; 23.45 Eventi; 0.10 Auto d'oggi; 1.30 Fun Tv 12".

QUINTA RETE
13.00 Italianissima; 13.30 Cartoni animati; 18.30 Wandin Valley, SO; 19.30 Calcistica italiana; 20.00 Telenews - Meteo; 20.20 The collaborator, TF; 21.30 Street Legal, TF; 22. Agency; 23.15 Fauna e Flora, Documentario.

QUADRIFOGLIO ODEON TV
13.50 Net Tv; 18.30 Junior tv; 19.50 Eventi; 20.00 Lady in salotto; 20.30 Come Thelma e Louise; 20.45 Stasera c'è Furia!; 22.00 Gli speciali; 23.30 T-Time; 0.15 Net Tv; 0.30 Extreme.

RETE CANAVESE
12.00 Cartoni animati; 12.45 Canavese notizie (anche alle 16.45, 19.30, 22.30); 13.30 Telenovela; 14.00 Consigli per gli acquisti; 20.00 Telenovela; 20.30 Fuori gioco; 23.00 Le Auto della Settimana.

SESTA RETE
16.00 Disco Italia; 17.00 In diretta; 18.00 Disco Italia; 18.05 La serata italiana; 18.15 Speciale Spettacoli; 18.30 Ballo di sera, 19.30 Notiziario; 19.35 La classifica ; 20.00 Disco Italia; Compleanno Radio Italia; 22.00 Disco Italia; 24.00 Notiziario.

G.R.P.
13. Tutto in cucina; 13.15 Monitor, Telegiornale; 13.45 Avvenimenti; 20.30 Novastadio.

RETE 7
14.00 I-Tv; 18.00 Telefilm; 19.00 Auto d'oggi, Rubrica; 19.45 Informa 7 - Meteo - Oroscopo; 20.10 Qui studio e voi studio; 23.00 Tl Viaggi; 0.30 Film; 2.00 Informa 7 - - Oroscopo.

12.30 Non solo News; 13.00 Videocine; 14.00 Bimbocine; 17.00 Tg; 18.00 Tg; 18.30 Bimbocine, 19.00 Samba d'amore, TN; 20.30 Agrimagazine; 21.15 Music on line; 1.00 Vi-

16.00 Il regionale - Edizione flash; 16.15 **Tempo di ridere**, Film; 18.15 Cartoni animati; 18.45 Speciale Telesu; 19.15 Il regionale; 19.45 Tg 2000; 20.00 Mosaico; 20.40 **La leggenda di Orso che brucia**, Film; 22.30 Pietre vive; 23.00 Il regionale.

Il regionale - Edizione ; 16.15 **Tempo di ridere**, Film; 18.15 Cartoni animati; 18.45 Speciale Telesu; 19.15 Il regionale; 19.45 Tg 2000; 20.05 Menestrello musica; 20.40 **La leggenda di Orso** - cia, Film; Mosaico; 23.00 Il regionale.

TELESTUDIO
13.00 Wanding Valley, SO; 18.30 O... come donna; 20.00 Cartoni; 20.35 Nostr Piemont; 21.15 Telenews - Meteo; 21.00 Special lanzavecchia, Doc ; 23.30 The cat, Telefilm 1.30 **Per un mese cambio vita**, Film.

14.30 Film; 16.30 Telefilm; 17.00 Linea alla regia; 17.30 Film; 19.00 Tg9 Rete News; 199.15 Linea alla regia; 20.30 Film; Telegiornale / Meteo / Oroscopo; 23.00 Auto d'oggi; 1.00 Film.

MOTORI TV
12.40 Acl Sport Magazine; 15.20 Oggi golf; 16.00 Auto d'oggi; 17.35 L'uomo e i motori; 18.25 Hard Trek; 19.45 Tg Motori; Autoccasioni; 21.00 Auto d'oggi; 22.00Super sea; 22.30 Auto d'oggi; 23.50 Tg motori.

Eventuali errori e variazioni nei programmi sono causati dalla non tempestiva comunicazione delle emittenti.

RADIO ENERGY

FM 93.3 Mhz

Notiziari (Energy News)
7-8-9-10-11-12-13-14-15-16-17-18-19-20.
30' Minuto - Lo Sport
7.30 - 8.30 - 9.30 - 11.30 - 12.30 - 13.30 - 15.30 - 16.30 - 17.30 - 19.30 (Speaker Toro).
Economia
10.30 - 18.30
Spettacolo
14.30.
Sindaco in diretta
Mercoledì ore 12.
Musica e Notizie: 9-12
Viabilità
7-8-10-19.
Previsioni del Tempo
7.05-8.05-9.05-15.05.
Musica e Notizie: 15-18
Energy Stop: 10.15-11.15-16.15-17.15

IDEAL - LUX
KILLING ME SOFTLY
Si può resistere a un pericolo che ti attrae?

DA VENERDÌ A TORINO
FESTIVAL DI BERLINO
HARVEY KEITEL STELLAN SKARSGÅRD
A TORTO O A RAGIONE
un film di ISTVAN SZABO
www.mikado.it

SCEGLI IL CINEMA
Dove si viaggia su comode poltrone.

la trama

IL BEAUTIFUL MIND. Drammatico. Il nuovo film di Ron Howard ricostruisce la vita di John Forbes Nash Jr., genio matematico premio Nobel 1994 a lungo in lotta con la schizofrenia. Lui è Russell Crowe ●● [Ambrosio, Artecchiena, Eliseo, Ideal, Reposi]

ALI'. Drammatico. Michael Mann (-Heat-, -Insider-) porta sullo schermo la vita di Cassius Clay ●●● [Capitol, Massimo]

AMNESIA. Commedia. Ibiza è teatro delle vicissitudini di alcuni personaggi: un regista di film porno (Diego Abatantuono), la diciassettenne sua figlia (Martina Stella), un loro amico gestore di un bar sulla spiaggia. Dirige Gabriele Salvatores ●●

[Reposi, Fiamma]

I BANCHIERI DI DIO. Drammatico. Il regista Giuseppe Ferrara porta sullo schermo il caso Calvi ●● [Nazionale]

IL CONSIGLIO D'EGITTO. Commedia. Nella Sicilia del 1782 Silvio Orlando è un umile frate che si offre come interprete dell'ambasciatore del Marocco, la cui nave è naufragata ●●● [Due Giardini]

D-TOX. Azione. Sylvester Stallone è un agente Fbi alcolizzato che viene mandato in una clinica di disintossicazione nel Wyoming. Al suo arrivo cominciano gli omicidi ●● [Reposi]

DA ZERO A DIECI. Commedia drammatica. Ligabue racconta di un gruppo di amici che si ritrovano a Reggio, a distanza di 20 anni, per concludere il weekend che avevano interrotto. ●●● [Empire]

IL DERVISCIO. Drammatico. Alla fine dell'Ottocento un potente scrittore dell'Impero Ottomano assiste al crollo delle sue certezze quando nasce in lui il desiderio di vendetta per l'arresto e l'esecuzione del fratello innocente. ●●● [Adua]

IL FAVOLOSO MONDO DI AMELIE. Commedia. Evento francese; racconta la storia di una ragazza che sceglie di fare del bene al prossimo ●●●

[Adua, Chaplin, Eliseo, Fiamma]

GOSFORD PARK. Giallo. Il nuovo lavoro di Robert Altman è ambientato nell'Inghilterra del 1932: un ricevimento viene rovinato da un omicidio. Indaga Scotland Yard ●●●

[Ambrosio, Chaplin, Massimo]

HARDBALL. Sentimentale. Dal romanzo di Daniel Coyle, la storia di un uomo pieno di debiti (Keanu Reeves) costretto a diventare allenatore di una squadra giovanile di baseball. [Valentino]

[illegible] & LEOPOLD. [illegible] vita della manager in carriera Meg Ryan si affaccia un galante personaggio del 1670. [Adua, Reposi]

[illegible] ME SOFTLY. [illegible] La giovane Anna vive a Londra: ha un fidanzato e un lavoro sicuro. Un giorno conosce un uomo misterioso destinato a sconvolgerle l'esistenza ●●● [Ideal, Lux]

IN THE BEDROOM. Drammatico. La tranquilla esistenza di una famiglia che vive in una cittadina del Maine viene sconvolta da una tragedia. ●●●

[Ambrosio, Olimpia]

L'ULTIMO DELLA COLLANA. Prima della rivoluzione francese la famiglia più aristocratica di Francia viene ridotta in rovina: la giovane Joanna (Hilary Swank) è pronta a reagire [Medio Pilla]

LUNEDI' MATTINA. Drammatico. Otar Ioseliani narra la storia di un uomo che lavora in fabbrica e, stanco della ripetitività della propria vita nel villaggio dove vive, decide di cominciare un viaggio alla ricerca della felicità. ●●●

[Fratelli Marx]

MI CHIAMO SAM. Drammatico. Sean Penn è Sam, un uomo ritardato con una figlia di sette anni che i servizi sociali decidono di affidare a una famiglia. Con l'aiuto di un affiatata avvocatessa (Michelle Pfeiffer) egli affronterà la battaglia per la custodia della figlia ●● [Reposi]

I PERFETTI SCONOSCIUTI. Commedia. Due attori [illegible] sono in crisi: l'uscita del loro film è «sbagliata» e fingere che il rapporto vada bene, ●●

[Ellisse]

MONSTERS & CO. Cartoni animati. Arrivano nelle sale il peloso gigante «professionista dello spavento» Sulley e il suo rotondo assistente Mike ●●●

[Dora, Ellisse, Greenwich, Ideal, Reposi]

[illegible] DRIVE. Thriller. Il nuovo film di David Lynch comincia con un incidente d'auto. Rita, sopravvissuta allo scontro, perde la memoria e incontra Betty, una ragazza che la ospita nel proprio appartamento. ●●● [Massimo]

IL NOSTRO MATRIMONIO E' IN CRISI. Commedia. Antonio Albanese narra la storia di due sposi [illegible] prima notte di nozze ●●

[Artecchiena]

NOWHERE. Drammatico. L'esordio alla regia di Luis Sepulveda si svolge negli Anni Ottanta in un Paese dell'Am[illegible] Latina e racconta di un gruppo di oppositori al regime prigionieri del deserto.

[Kairo]

OCEAN'S ELEVEN. Drammatico. Gli undici di Danny Ocean cercano il grande colpo a Las Vegas ●●● [Fiamma]

PAZZI. Drammatico. Il film di Renato De Maria descrive l'opera del complesto fumettista Andrea Pazienza attraverso la vicenda di tre suoi personaggi ●●●● [Erba]

I RAGAZZI DELLA MIA VITA. Commedia drammatica. Drew Barrymoore è un'insperante scrittrice che s'innamora di un ragazzo difficile destinato a cambiare la vita. La ragazza rimane incinta, abbandona gli studi ●● [Darby]

LA RIVINCITA DELLE BIONDE. Commedia. Successo dell'estate americana, nasce da una bionda che, lasciata da un ricco fidanzato aspirante politico, intende dimostrare di essere anche intelligente [Stella]

IL SIGNORE DEGLI ANELLI. Fantasy. Trasposizione cinematografica del romanzo di Tolkien, racconta di un cattivo re che vuole impossessarsi di un anello dagli immani poteri ●●● [Valentino]

SPOSAMI, KATE! Commedia. In una cittadina inglese la preside Andie MacDowell s'innamora di un giovane ex allievo. Le sue amiche si oppongono in tutti i modi alla relazione ●●● [Fratelli Marx]

TANGUY. Commedia. Successo francese narra la storia di Tanguy, un trentaduenne educato e colto che dà tante soddisfazioni ai genitori ma non intende andarsene da casa ●●●

[Castello, Due Giardini]

THE BELIEVER. Drammatico. La vita quotidiana di Danny, giovane ebreo diventato skinhead [Mag]

THE SHIPPING NEWS. Drammatico. Dal romanzo di Annie Proux, la storia di un [illegible] (Kevin Spacey) innamorato di una donna che lo tradisce. Quando lei scompare, lui viene convinto a lasciare New York con la figlia e tornare nell'isola canadese dove è cresciuto. ●●● [Olimpia]

I 13 SPETTRI. Horror. Rimasti soli e in povertà, Arthur Kirdus e i figli ereditano un edificio dalla moderna architettura che nasconde un oscuro segreto [Ideal]

VIDOCQ. Thriller. Ritorna sullo schermo Vidocq, il celeberrimo detective della Parigi [illegible] ●●

[Kinose]

IL BORSINO DELLA [illegible]

Daniele Cavalla

I MOSTRI DISNEY E CROWE IL GENIO

Prevale «A beautiful mind». Questo tredicesimo lavoro di Ron Howard («Cuori ribelli», «Apollo 13») è per la terza volta il film più visto a Torino: [illegible] stati 9571 gli spettatori interessati la scorsa settimana dalle vicissitudini di John Forbes Nash, il genio della matematica Premio Nobel 1994 a lungo afflitto da [illegible] particolare forma di schizofrenia. Il mattatore, favorito all'Oscar, è il trentasettenne Russell Crowe («Il gladiatore»). Al secondo posto, una novità della scorsa settimana: «Gosford Park» di Robert Altman. Il settantaseienne anticonvenzionale autore americano ha scelto un giallo alla Agatha Christie per la sua satira sociale: la storia è ambientata nel 1932 nella verde campagna inglese e comincia [illegible] sontuoso ricevimento al cui partecipano 14 invitati e i loro rispettivi domestici: il padrone di casa, inviso a parecchi ospiti, viene ammazzato. Spettatori, 6324. In [illegible] posizione scende uno dei film fenomeno dell'anno: «Il favoloso mondo di Amélie», l'inno all'ottimismo del talentuoso Jean-Pierre Jeunet («Delicatessen» [illegible] Marc Caro) che conferma l'ottimo momento del cinema francese sul mercato italiano. Presenze, 4918. [illegible] quarto posto si colloca «Kate and Leopold», riuscita commedia sentimentale dell'eclettico James Mangold («Copland») basata sulla love-story che nasce tra una rampante newyorkese dei nostri giorni e il duca di Albany proveniente dal 1870. Lei è Meg Ryan, lui l'australiano Hugh Jackman (l'hacker di «Codice Swordfish»). Presenze, 3760. In quinta posizione eccellente debutto (3328 spettatori) per il nuovo lavoro di Gabriele Salvatores «Amnèsia» con Diego Abatantuono e l'emergente Martina Stella, la ragazza che faceva perdere la testa a Stefano Accorsi ne «L'ultimo bacio».

Lo scorso weekend, buon esordio per il cartoon «Monsters [illegible] Co.»: 5742 le presenze torinesi

PRIME VISIONI

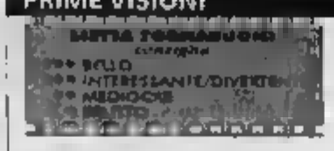

ARISA corso Giulio Cesare 67, tel. 011.856.521
Ariston 100 ● Il diavolo, di A. Rondelli con A. Bolfoquejo, C. Bardin. Or.: 16; 18,10; 20,20; 22,30. Ingr. pom. € 4,10; sera € 6,20; Alace € 4,10.
Ariston 200 ● [illegible] & Leopold, di J. Mangold con M. Ryan, H. Jackman. Or.: 15,45; 18; 20,15; 22,30. Ingr. pom € 4,10, sera € 6,20; Alace € 4,10.
Ariston 400 & ● Il favoloso mondo di Amélie, di J.P. Jeunet con A. Tautou, M. Kassovitz. Or.: 15,40; 17,50; 20,10; 22,30. Ingr. pom € 4,10; sera € 6,20. Alace € 4,10

[illegible] corso Vittorio 52, tel. 011.547.007
Baby 1 & ● Gosford Park, di R. Altman con E. Atkins, A. Bates, M. Smith. [illegible] 14,30; 17,10; 19,50; 22,30. Prolez. intero 17,55 € 4,25; Cinecard € 2,50. Dopo 17,55 € 6,75; Cinecard € 5,00; anziani € 3,00 per tutti gli spett.
Baby 2 & [illegible] A beautiful mind, di R. Howard con R. Crowe, J. Connelly. Or.: 14,30; 17,10; 19,50; 22,30. Prolez. [illegible] 17,55 [illegible] 4,25; Cinecard € [illegible] Dopo 17,55 € 6,75; Cinecard € 5,00, anziani € 3,00 per tutti gli spett.
Baby 3 ● Ho [illegible] bedroom, di T. Field con S. Spacek, T. Wilkinson, M. Tomei. Or.: 15; 17,30; 20; 22,30. Prolez. intero 17,55 € 4,25; Cinecard € 2,50 Dopo 17,55 € 6,75; Cinecard € 5,00; anziani € 3,00 per tutti gli spett.

ARLECCHINO c. Sommeiller 22, tel. 011 581 [illegible]
Sala 1 & ● [illegible] mind, regia di R. Howard con R. Crowe, E. Harris, J. Connelly. Or. 14,30; 17,10; 19,50; 22,30 Ingr pom. € 4,65; [illegible] 6,70; pom. anz. € 3,10
Sala 2 & ● Il mostro [illegible] & in crisi, regia di M. Albanese, con A. Albanese, A. [illegible] Or.: 14,30; 16,30, 18,30; 20,30; 22,30 Ingr pom € 4,65; sera € 6,70; pom. anz. € 3,10

CAPITOL & via S. Dalmazzo 24, tel. 011 [illegible] 605
[illegible] Man con W. Smith. Or.: 15,30, 18,50; 22. Ingr pom € 4,15; sera € 6,20; anz. Ir 3,10; Alace € 4,15.

[illegible] ● via C. Alberto 27, tel. 011 540.116
Tempo, di E. Chatiliez con A. Dussollier, S. Azema, E. Berger. Or.: 18,20, 20,25, 22,30. Ingr. pom. € 4,20; Alace anz. € 2,60; sera € 6,20; Alace € 4,20

C. CHAPLIN via Garibaldi 32/E, tel. 011 436 0723
Sala 1 & Il favoloso mondo di Amélie, di J.P. Jeunet con A. Tautou, M. Kassovitz. Or.: 15; 17,30; 20; 22,30 Ingr. pom. € 3,62 anz. € 3,10; sera € 6,20; Alace € 4,13.
Sala 2 & [illegible] Park, di R. Altman con J. Northam, K. Scott Thomas. Or.: 15; 17,40; 20,15; 22,40. Ingr. pom. € 3,62 anz. € 3,10. sera € 6,20; Alace € 4,13.

EMBASSY corso Giulio Cesare 105, tel. 011 232.029
Monsters & Co. cartone animato. Or.: 15,10, 17, 18,50; 20,40; 22,30 Ingr pom € 4,40; sera € 6,70

GARDEN via Gramsci 9, tel. 011 542.422
I ragazzi della mia vita, regia di P. Marshall con D. Barrymore, [illegible] B. Murphy, J. Woods. Or 15,20, 17,45; 20,10; 22,35. Ingr.: € 6,20; rag. € 4,15 anz pom € 3,10

GEMINI via Montalcone 62, tel. 011 327 2214.
Sala Silvana & ● Tanguy, di E. Chatiliez con A. Dussollier. Or.: 16; 18,15, 20,25; 22,35. Ingr. pom € 3,70; sera € 6,70; rid. Alace € 4,60; Ar € 5,10.
Sala Subrovnik & ● Il consiglio d'Egitto, di E. Greco con S. Orlando, T. Ragno, M. Dallamo. Or. 15; 17,30; 20; 22,30. Ingr. pom. € 3,70, sera € 6,70; rid. Alace € 4,60, Ar € 3,10

GIOIELLO piazza Saboiino, tel. 011 447.5241
Ellisse Grande ● Monsters & Co. di P. Docter - Animazione. Or.: 15,15; 17; 18,50; 20,40; 22,30. Ingr. pom. € 4,10; sera € 6,20; Alace € 4,10.
Ellisse Blu & ● Il favoloso mondo di Amélie, di J.P. Jeunet con A. Tautou. Or.: 15,40; 18; 20,20; 22,30 Ingr. pom. € 4,10; sera € 6,20; Alace € 4,10.
Ellisse Rosso & ● A beautiful mind, di R. Howard con R. Crowe, E. Harris, J. Connelly. Or.: 15; 17,25; 20; 22,30 Ingr. pom. € 4,10; sera € 6,20; Alace € 4,10.

GRATTACIELO & via P. Vittorio Veneto 5 - tel. 011 817.9409
Da soli a dieci, di L. Ligabue con M. Bellegrandi, E. Cavalcanti Or.: 16,30; 18,30; 20,30; 22,30. Ingr. pom € 3,62; anz. € 3,10; sera € 6,20; rid. Alace € 4,13.

HOLIDAY corso Francia 191, tel. 011 [illegible]
Monsters & Co. cartone animato. Or.: 15,10, 17, 18,50; 20,40; 22,30 Ingr pom € 4,40; sera € 6,70

IDEALE via Cigna 39, tel. 011 [illegible]
Killing me softly - Uccidimi dolcemente, regia di C. Kaige con H. Graham, J. Reeves. Or.: 16; 18,10; 20,20; 22,30; Ingr. € 6,20; rag. € 4,15. anz pom € 3,10.

LUX & Galleria S. [illegible] tel. 011 541 [illegible]
Killing me softly - Uccidimi dolcemente, di C. Kaige con H. Graham, J. Reeves. Or.: 16; 18,10; 20,20; 22,30; Ingr. € 6,20; rag. € 4,15. anz pom € 3,10.

MASSIMO via Verdi 18, tel. 011 812 5608
Massimo 1 & Gosford Park, di R. Altman con J. Northam, K. Scott Thomas. Or.: 16,30; 19,40; 22,15. Ingr. € 6,20, rid. € 4,20, anz. € 3,60.
Massimo 2 & Mulholland drive, di D. Lynch con L. Harring, A. Miller. Or.: 15,45; 18,40; 22,15. Ingr. € 6,20, rid. € 4,20, anz. € 3,60

NAZIONALE via Pomba 7, tel. 011 812.4173
Nazionale 1 ● I fiancheggiatori di Dio di G. Ferrara con G. Giannini, X. Dolanmon Or.: 15,30; 17,50; 20,10; 22,30 Ingr pom € 4,10 sera € 6,20; Alace € 4,10
Nazionale 2 ● Ali, di M. Mann con W. Smith Or.: 15,40; 18,40; 21,40 Ingr pom € 4,10; sera € 6,20; Alace € 4,10

OLIMPIA via Arsenale 31, tel. 011 532.448
Olimpia 1 ● Ho [illegible] bedroom regia di Todd Field con Sissy Spacek, Tom Wilkinson, Marisa Tomei. Or.: [illegible] 17,30; 20; 22,30. Ingr. pom. € 4,40; sera € 6,70
Olimpia 2 ● The shipping news, regia di L. Hallstrom con K. Spacey, J. Moore, J. Dench, C. Blanchett. Or.: 15,15 17,40; 20,05; 22,30 Ingr pom. € 4,40; sera € 6,70

REPOSI via XX Settembre 15, tel. 011 531 400
Reposi 1 & ● [illegible] & Co. cartoni animati. Or. 15,10, 17; 18,50, 20,40; 22,30 Ingr. pom. € 4,40; sera € 6,70
Reposi 2 & ● Amnesia, regia di G. Salvatores con D. Abatantuono, S. Rubini Or.: 15; 17,30; 20; 22,30 Ingr. pom € 4,40; sera € 6,70
Reposi 3 & ● Mi chiamo Sam, regia di J. [illegible] con S. Penn, M. Pfeiffer, D. Wiest, L. Dern Or.: 15; 17,30, 20; 22,30. Ingr. pom € 4,40; sera € 6,70
Reposi 4 Kate & Leopold, regia di J. Mangold con M. Ryan, H. Jackman, L. Schreiber, B. Meyer. Or.: 15; 17,30, 20; 22,30. Ingr. pom. € 4,40; sera € 6,70
Reposi 5 - M A beautiful mind, regia di R. [illegible] con R. Crowe, E. Harris, J. Connelly Or.: 15; 17,30; 20, 22,30 Ingr pom € 4,40, sera € 6,70

ROMAGNE Galleria Subalpina, tel. 011 562.0145
Il favoloso mondo di Amélie, di J. P. Jeunet con A. Tautou, M. Kassovitz. Or.: 15:30; 17,50; 20,10 22,30 Ingr. pom € 4,10; sera € 6,20 Alace € 4,10

STUDIO 5 via Acqui 2, tel. 011 619.0150
L'intrigo della collana, regia di C. Shyer con H. Sisenk, J. Pryce, S. Baker. Or.: 15,30; 17,50; 20,10; 22,30 Ingr. pom € 4,50 anz € 3,30 sera € 6,50; rid. € 4,50

TEATRO NUOVO & corso Massimo D'Azeglio 17 Tel. 6500200
Riposo Non pervenuto
Valentino 1 Hannibal regia di R. [illegible] con A. Hopkins D. Lane Or. 20,10, 22,30 Ingr € 6,20 rid rid rag € 4,50; anz Alace € 3,50
Valentino 2 & Il signore degli anelli regia di P. Jackson con E. Wood, I. McKellen, L. Tyler. Or.: 18,15; 21,30 Ingr € 6,20; rid rid rag € 4,50; anz. Alace € 3,50

TORINO via Cavour 31, tel. 011 812.5896
The believer, di H. Stein con B. Zane, T. Russel Or.: 16; 18,10; 20,20; 22,30 Ingr pom € 3,62 anz. 3,10; sera € 6,20 Alace € 4,13

UCI via S. Teresa 5, tel. 011 534.614
Monsters & Co., di P. Docter, D. Silverman, J. Cook. Or.: 15,30; 17,50; 20,10; 22,30. Ingr. pom € 3,62; anz. 3,10; sera € 6,20 Alace € 4,13.

UMBERTO via Galleria S. [illegible] tel. 011 541 [illegible]
Killing me softly - Uccidimi dolcemente, di C. Kaige con H. Graham, J. Reeves Or.: 16; 18,10; 20,20; 22,30; Ingr. € 6,20; rag. € 4,15. anz pom € 3,10.

VALDOCCO via Salerno 12 tel. 011.522.4279. 30a Rassegna Cinema [illegible] mondo [illegible] stanza del figlio» di Nanni Moretti, (Italia)». Ore 21.15. Domenica ore 15; 17.30 Harry Potter. € 3,50; lunedì 3 film € 8

TORINO CITY

[illegible]
CONSO: 011.931.2403. Non pervenuto

BARDONECCHIA
LAMBRA: 0122.996.33. Riposo

[illegible]
DUETTO-JUNIOR: 011.349.0270. Riposo
MARINER VILLAGE CINEMAS
LE FORNACI (nel parco) 012.36.111
Sala 1: Monsters & Co.
Sala 2: [illegible]: Videoq - Kate & Leopold.
Sala 3: A beautiful mind.
Sala 4: Amnesia.
Sala 5: Killing me softly.
Sala 6: Monsters & Co.
Sala 7: I am Sam
Sala 8: Gosford Park.
Sala 9: Rolling in Cars With Boys.

BORGARO TORINESE
ITALIA - DIGITAL: 011.470.3576. A beautiful mind.

BORGONE DI SUSA
[illegible]: 0333.582.5171. Non pervenuto

[illegible]
MARCONI: 0172.492.49. Non pervenuto

CARMAGNOLA
MARGHERITA - DIGITAL: 011.9716625. Amnesia.

CASCINE VICA - RIVOLI
[illegible] BOSCO DEL: 011.959.3437. Teatro. Ore 21 Jesus [illegible] Superstar. Musical organizzato dal CISV.

CERANA TORINESE
S. EGIDIO: 0122 [illegible] 584. Non pervenuto

CHIERI
SPLENDOR: 011.942.1601. Amnesia.
UNIVERSAL: 011.941 [illegible] Il favoloso mondo di Amelie.

[illegible]
[illegible]: 011.910.9737. Mi chiamo Sam.
CINECITTA': 011.811.158. Chiamo per favori.
FRUITIANA: 011.910.1433. [illegible]

CIRIE'
NUOVO: 011.920.9984. Tre maghi.

COLLEGNO
http://arcinema.supereva.it
PRINCIPE: 011.405.8785. Monsters & Co.
REGINA MARGHERITA: 011.781.822. Cinetorium. Donnie Darko.
[illegible]: 011.781.823. A beautiful [illegible]
STAZIONE: 011.789.792. Killing me softly
STUDIO LUCE: 011.405.6681. Mi chiamo Sam.

CONDOVE
CONDOVESE: 011.964.4346. Non pervenuto

CUORGNE'
MARGHERITA: 0124.657523. [illegible]

GIAVENO
SAN LORENZO: 011.937.5923. Riposo

IVREA
2001 MONTALTO [illegible] 0125.651.078
Fucking Amal.
NUOVO D'ESSAI: 0125.425.084. Non pervenuto.
BOARO: 0125.641.480. Riposo
LA SERRA: 0125.627.573. Non pervenuto.
PRUITEMA: 0125.641.571. Riposo

LEINI'
ASTORGRIO: 011.998.[illegible]. Non pervenuto

MONCALIERI
K.K. CASTELLO: 011.641.236. Riposo

MONE
EDEN: 011 [illegible] 5020

ORBASSANO
[illegible] CULTURALE: 011.903.7329. Non pervenuto

PIANEZZA http://arcinema.supereva.it
LUMIERE: 011.968.20.88
SALA 1: Monsters & Co
SALA 2: Non pervenuto.

[illegible]
HOLLYWOOD: 0121.201.142. Amnesia.
MULT. ITALIA [illegible] 0121.393.905. Killing me Softly
MULT. ITALIA 600: A Beautiful Mind.
SITE: 0121.374.357. Mi chiamo Sam.

RIVOLI
GIOIELLO: 011.956.6780. Antenpolo

[illegible]
MAZZETTI: 0161.486.714. Riposo

SAN MAURO TORINESE
GOBETTI: 011.822.7362. Vedi Teatri.

SAUZE D'OULX
BATTAGLIA: 0122.850.974. Non pervenuto.

[illegible]
FRANTEVE: 0122.763.38 [illegible]
[illegible]
PETRARCA tel. [illegible] 5007050
Sala 1: Monsters & Co.
Sala 2: A beautiful mind.

SUSA
CENISIO: 0122.622.646 [illegible]

TORRE PELLICE
TRENTO: 0121.933.096. Riposo

VALPERGA
ARMANDO: 0124.617.122. Riposo
ARMANDINO: 0124.617.122. Riposo

VENARIA REALE 011 [illegible] - 011.460.2006
SUPERCINEMA
Sala 1: Monsters & Co.
Sala 2: Amnesia.
Sala 3: A beautiful mind.

VILLAR PEROSA
NUOVO: 0121.93.3096. Riposo.

[illegible]
JOLLY: 011.982.6034. Riposo

[illegible]
AMBROSIANA MULTIPLEX: tel. 011.985.11.01. Non pervenuto

TEATRI

TEATRO REGIO. Ore 17,30 Il diavolo in giardino (v. Piccolo Regio). Il 23/3 ore 20,30 [illegible] del Teatro Regio diretta da Aleksandr Anissimov. Posti a € 15,50 (ridotto 12 e) [illegible] Biglietteria (ore 10,30-18). Tel. 011 8815.241/242. vela www.teatroregio.torino.it

PICCOLO REGIO G. PUCCINI. Ore 17,30 al T. Regio (Sala Caminetto), per «La conferenza del Piccolo». Il diavolo in musica. Concerti, e accolti musicali a cura di G. Principe. Ingr. libero. Info Attività Promoz. Tel. 011 8815.246/210/238. www.teatroregio.torino.it

ALFA TEATRO. Via Casalborgone 18/1. Sab. 23/3 ore 20,45; 24/3 ore 18 la Comp. Stabile di Operetta Alfi Fokes presenta l'operetta **Dodo** di H. Christiné. Mini abbonamento a tre operette a scelta € [illegible] anziché € 53. Il 6/4 ore 20,45 e il 7/4 ore 16 la Comp. Marchetto [illegible] presenta l'opera lirica **Il barbiere di Siviglia** riduzione di A. Grilli. Sono in vendita i biglietti per l'operetta **Al Cavallino Bianco** del 12-05-14 aprile. www.alfateatro.[illegible]

ALFIERI. P. Solferino 2, tel. 011 562.0800. [illegible] ore 16.0 Bogni, violoncello e E. Bracco pianoforte musiche Beethoven Petzold etc. Ore 20,45 F. Settimo presenta J. [illegible] Oppra e N. Sisteno in **Adele** mini one spettacolo di M. Monicelli [illegible] C. Insegno [illegible] e bigl. tutti i giorni con [illegible] con 9-19 Alber. 011 5623800, Erba 011 6615447 [illegible] Sito Internet www.torinospettacoli.it

ARMANDO. Via Chiomonte 8. «Ricordiamo - A teatro camminando e parlo» [illegible] ore 20,30 diam ore 16.30 l'astrovinggio [illegible] serio Pelle d'asino. Biglietto € 3.00. Prenotazioni giovedì e venerdì ore 9-16 tel. 011 8990045 sms e sab. ore 16-18,30 Tel 011 331 784. Info. www.teatrodellangolo.it

TEATRO CARLO GOLDONI. Via Baretti 4. Venerdì 22/3 ore 21 la Comp. [illegible] Mael di pargo Comm. comica in tre atti di E. De Filippo, regia di A. Rinaldi. Ingr. intero € 8; rid. € 6. Inf. e pren. 3333663582

CAMERANO. Piazza Cavignano 6. Teatro [illegible] Torino. Ore 20,45. I due gemelli veneziani di Carlo Goldoni, regia di Luca Ronconi. Biglietteria T.S.T. via Roma 49, tel. 011 5178245 ore 12-19 [illegible] riposo. www.teatrostabiletorino.it

COLOSSEO. Via M. Cristina 71, tel. 011 669.8034. Ven. 22/3 ore 21 Roberto Vecchioni in concerto. Il 26/3 e 27/3 ore 21 Lucio Dalla in concerto. Dal 3/4 al 7/4 ore 21 Teatro della Juventus presenta Evita. Per [illegible] tel. 011 669.8034 da lun. a sab. 10-13-15-19. Sito Internet: www.teatrocolosseo.it

CONSERVATORIO «G. VERDI». Piazza Bodoni [illegible] Unione Musicale - serie verde. Thomas Larcher pianoforte. Musiche di Schubert e Nieswirth, tel. 011 5666611. Pour le coucher du Roi. Musica da camera alle corte di Luigi XIV. Scuola Cantorum e Studio Vocale stanno del prof. Giovanni Caniglia e Francesca Odero. Presentazione dei docenti. Ore 17.30

ERBA. Corso Moncalieri 241, tel. 011 661.5447. Questa sera ore 21 Klaxa scrive e dirette da A. Longoni con A. Sandrelli e B. Rosa Roy. Per informazioni e biglietteria e aperta tutti i giorni 9-22

FAVOLOSO. Piazza S. Giulia 2 bis, tel. 011 8179373. Dal 2 al 7 aprile il Comp. Del Teatro Fragoli presenta Molière in improvvisazione a Versailles, regia di A. Pagliotti con C. Punzo, G. Saudrino, M. Enrico, A. Pagliotti, G. Di Marino, N. Di Matteo, F. Jemma. Prim. Cassetta ore dalle ore 15 alle ore 19 tutti i giorni

[illegible] TEATRO. Via S. Teresa 5, [illegible] tel. 011 530.238. Domenica 24 marzo alle ore 16 Compagnia Marionette Lupi in **Cenerentola** e Pulcinella vince per sono. Repertorio Comp. Marionette Lupi e pupi siciliani su prenot. telefonica per scuole e gruppi

GIOVANNI. Via Juvarra 15, tel. 011 540.575. [illegible] 20,45 per Fotia a teatro XI Edizione Comp. Raffaella De Vita in: Il mio bianco della scarna dedicato a E. Pomplini, Int. e prem. dal tur. [illegible] 666, tel. 011 540675 Calle Principe: ogni venerdì tango argentino

GIOVANNI. Via P. Sarpi 111, tel. 011 304.26.06 [illegible] ufficio. Rassegna insolita domani ore 21 il Grest presenta **La resistenza**

[illegible] NUOVO. Corso [illegible] D'Azeglio 17 [illegible] Agos 2002 [illegible] Rassegna Nazionale delle Scuole di Danza Agos Consegnella - Ammissione Accademia Regionale e Liceo Teatro Nuovo (Artistico, Coreutico Teatrale) per l'anno accademico 2002/2003. Dal 4 al 19 maggio Concorso Giovanissimi Talenti 17/18/19 maggio

[illegible] CARDINAL [illegible] Via C. Massaua 164 tel. 011 757 881. Dal 22/3 al 24/3 gruppo Teatro I in G. Feydeau e il [illegible] - [illegible] in sorpresa del direttore. Regia di M. Messana. Spettacolo del cartellone Matinee sera e lunedì. www.teatromassaua.it

MONTEBIANCO. Via Brandizzo 65, tel. 011 264.0328. Il 23/3 ore 21 [illegible] rappresentazione per [illegible] Rassegna di Teatro [illegible] «Tuttodarridere» la «Compagnia Teatrale Carlo B.» presenta A. Fa' mai [illegible] [illegible] di B. [illegible] Cassa [illegible] ore 17-19 feriale. www.[illegible].it

[illegible] TEATRO. Via Garibaldi 4 Settimo T. Fino al 22/3 Marcello Marchiorgo e [illegible] Mercone presenta Verifica del Macbeth con M. Isidori, M. L. Abate, M. Di Rocco, P. Grieco. I Pm. F. Serra. Posti limitati, prenot. obbligatoria. www.[illegible].it

TEATRO GOBETTI. Via M. Libetta 17, San Mauro T. Ore 21.30 Rassegna «Teatro che ride» Gruppo d'Arte Sperche Ars Nova. Alice nel paese delle meraviglie da Lewis Carroll con I. Filucci, S. Lamberti L. Musetti, V. Paoli, T. Tarenghi. Regia E. Gamba.

TEATRO [illegible]. Via Superga 88, Nichelino tel. 011 627 9789. Il [illegible] ore 21 [illegible] con Maddalena Crippa, regia C. Pezzoli € 15,15 platea 13 galleria. Il 5/4 ore 21 rassegna cabaret Vanità e perdono con Ficarra e Picone € 13 posti unici

TEATRO MATTEOTTI. Via Matteotti 1, Moncalieri. Per la rassegna «Teatro Spazio Vivo. Martedì e Mercoledì, regia di R. Magherini con M. Zucca e M. Thovez. Teatro Cultura e Produzione 011.73.73.23 alle ore 21 Inf. e pren. 011.6403700. www.moncalieri.com

PICCOLA TEATRO PERMANENTE. [illegible] Teatroimpegnochelle IV edizione oggi fino al 23/3. Ore 21 **Tenkali** con D. Fontanarosa, visioni negletche A. Rossi Ghiglione. Piccolo Teatro Permanente, p.zza Maresone [illegible] Grugliasco [illegible] in abbonamento Mesti una sera a teatro. Info tel. 011 7804747 - 011 7877780.

TEATRO MACOBA di Ivrea. Piazza Teatro - Ivrea. Tel. 0125.641161. Il 22 e 23/3 alle ore 21 e domenica 24 alle ore 16,30 Quelle di William Shakespeare, con Michele Placido e con Sergio Romano. Regia di Antonio Calenda. Vendita biglietti € 23,25 e € 12,90 presso il Centro del Canavese via Palestro 10 Ivrea (ore 10-12 tab escl.) [illegible] 0125.641161.

SALA GRANDA BIS. Piazza Chiesa della Salute 17/b - Torino. Il 23/3 alle ore 21 la compagnia dei Miracoli presenta la commedia in tre atti di Nicola Bacigalupo **Mariagigi per maritare una figlia** tra a [illegible] 011 2216072 dalle ore 16-18.30

www.sancarlodal1973.it
Men Store, Piazza San Carlo 197 10123 Torino tel 0115114111 fax 0115114190
www.stefanocecchirecords.com
HI TECH GALLERY
SAN CARLO DAL 1973 FIRST FL[illegible]ENING 1 2002

PREZZI - TANDEM -: € 0,80 - «CRONACHE DI NAPOLI» + «CORRIERE DI CASERTA» € 0,90 - «IL DOMANI DI BOLOGNA» - «IL CORRIERE DI FIRENZE» - «LA VOCE DI MANTOVA» - «IL CORRIERE MERCANTILE» - «LA GAZZETTA DEL LUNEDÌ» - «IL CORRIERE DI ROMAGNA» - «CRONACHE DEL MEZZOGIORNO» NELLE AREE DI DIFFUSIONE INDICATE SUL GIORNALE LOCALE: € 0,80 CON «IL CORRIERE DI ROMAGNA» IN ROMAGNA E A IMOLA € 1 - «L'UNIONE NOTIZIE REGGIO» € 1,20 CON «SPORT AUTONOTTE» IN PIEMONTE, LIGURIA E VALLE D'AOSTA, € 1,30 A RICHIESTA CON «IL MATTINO» NELLA PROVINCIA DI BOLZANO; € 0,80 A RICHIESTA CON «BORSA&FINANZA» IN PIEMONTE, VALLE D'AOSTA E LIGURIA DI PONENTE - ARRETRATI: GRATUITI, CON SPECCHIO AL SABATO, ORDINATIVO IN TUTTA ITALIA - PREZZI ESTERO: AUSTRIA, BENELUX, FRANCIA, GERMANIA, GRECIA, PORTOGALLO, SPAGNA € 1,60; IRLANDA, PAESI SCANDINAVI € 2 - SVIZZERA ARS 2,80 - C. TICINO FRS 2,50, UN DOLL 1,30, USA $ 2,50

MINI.IT
NUMERO VERDE

IS IT LOVE?

BMW Group

TUTTI AMANO UNA MINI. TUTTI HANNO NEL NOSTRO CUORE. PERCHÉ MINI È L'AUTO CHE HA MILLE MOTIVI PER ESSERE AMATA. E MILLE MODI DI PERSONALIZZARLA, COME LA MINI ROCK, ELEGANTEMENTE SPORTIVA. MINI: A PARTIRE DA 1.[illegible] CON ASSETTO SPORTIVO, VOLANTE LEGGERO, ALZACRISTALLI ELETTRICI, 4 AIRBAG, 4 FRENI A DISCO, AIR CONDITIONING ELETTRONICO. TUTTO

FATEVI PROVARE DALLA NUOVA MINI SABATO 23 E DOMENICA 24
IN TUTTE LE CONCESSIONARIE MINI DEL GRUPPO BMW.

MINI

Massimo D'Antona

■ Fu assassinato dalle Brigate Rosse ■ Roma il 20 maggio 1999, giorno dell'anniversario dello Statuto dei lavoratori. Aveva ■ anni come Marco Biagi. Avvocato, docente di Diritto del lavoro, era il braccio destro del ministro del Lavoro Antonio Bassolino.

Ezio Tarantelli

■ Esponente di rilievo della Cisl, presidente dell'Istituto di studi economici del lavoro ■ docente di Economia politica, era consulente del governo ■ ■ di politiche del lavoro quando venne assassinato in una via ■ Roma. Il delitto fu commesso il 27 marzo 1985.

Antonio Da Empoli

■ Anche lui economista, ■ dirigente dell'Ufficio affari economici ■ sociali della presidenza del Consiglio quando fu ferito a colpi di pistola (in modo ■ grave) ■ via della Farnesina a Roma il 21 febbraio 1986. La rivendicazione fu dell'Unione Combattenti Comunisti.

Gino Giugni

■ Padre dello Statuto dei lavoratori, venne ferit■ Roma il 3 maggio 1983. E' probabilmente il ■ esperto del lavoro in Italia. Ha ricoperto diverse cattedre in università italiane e straniere. E' stato senatore del Psi e dall'aprile ■ al maggio 1994 ministro del Lavoro nel governo Ciampi.

LAVORO, SINDACATO ■ DIRITTI AL CENTRO DEI SUOI STUDI

Hanno colpito l'uomo che credeva nelle riforme

E' stato consulente di tanti governi e della Commissione europea
Le nuove norme sui licenziamenti la sua ultima «battaglia»

Qui sopra un'immagine recente di Marco Biagi
A destra, l'ultimo articolo pubblicato ieri sulla prima pagina del «Sole-24 Ore»

MARSH
Il Sole 24 ORE
Chi frena le riforme è contro l'Europa
Monti attacca Edf
Centrali, Enel al 53% dopo Eurogen
Immigrat Mille cla

Ieri sul «Sole 24 ore» il suo ultimo articolo dove invitava il sindacato a tornare a trattare

«La vera questione di principio non è l'art. 18 ma un mercato del lavoro ingiusto»

Non cercava lo scontro a tutti i costi con i sindacati ma puntava ■ tenere aperto il dialogo

ritratto

Francesco Manacorda

POICHÉ in Italia abbiamo ■ peggior mercato del lavoro d'Europa non vi sono davvero alternative. Ignorare le richieste ■ modernizzazione provenienti da Barcellona sarebbe in fondo ■ scelta egoistica, propria di chi pensa a sé stesso e non immagina un futuro migliore per i propri figli. La solidarietà ■ effettiva ■ davvero si cerca di costruire una società diversa e più giusta». Le ultime parole scritte dal professor Marco Biagi stanno sulla prima pagina del *Sole 24 ore* di ieri mattina e sono un appello ■ mondo sindacale italiano perché scelga la strada del negoziato con il governo anche alla luce delle conclusioni del Consiglio europeo dello scor■ fine settimana.

Un tema, quello della riforma del mercato del lavoro che ■ venticinque anni era ■ fulcro della vita accademica e professionale del professor Biagi e ■ in questi ultimi mesi lo aveva porta■ - anche in qualità di principale consulente del ministro del Welfare Roberto Maroni - a andare a fondo nelle polemiche sull'articolo 18 dello Statuto dei lavoratori, opponendosi alle contestazioni ■ sindacati con parole assai nette: «La vera questione di principio non è affatto l'articolo 18, visto che non è in discussione la giusta causa di licenziamento, ■ un mercato del lavoro ingiu■ che lascia ancora ■ poche speranze a chi non abbia la fortuna di aver già trovato occupazione». Una posizione la sua, ■ non è però di scontro a tutti i costi ■ i sindacati, ma che ■ sempre la mediazione, come quando qualche giorno fa propone di mettere sul piatto dello scambio anche maggiori garanzie per il lavoro al Sud, di cui il governo non ha finora parlato.

L'occupazione, l'accesso dei meno garantiti, la convinzione che sotto troppe regole il mercato del lavoro può anche soccombere, tutto questo s'intreccia nel percorso intellettuale e professionale del professore. Tra i libri che pubblica c'è un titolo dissacratorio come «Il diritto dei disoccupati», all'Università di Modena dove insegna Diritto del lavoro e di Diritto sindacale italiano e comparato non si limita a fare lezione, ma è anche delegato dal rettore per l'orientamento professionale dei giovani che escono da quell'ateneo. A Bologna, la città dove era nato 52 ■ fa, dove viveva e dove ieri sera ■ stato ucciso, ha anche ■ posto di professore aggiunto in relazioni industriali comparate alla John Hopkins University, l'ate■ statunitense con sedi in Italia.

Ma soprattutto Biagi è a fian■ del ministro del Welfare Maroni con lo stesso ruolo che aveva ricoperto in passato anche durante il governo Prodi con l'allora ministro del Lavoro Tiziano Treu e poi con Bassolino, sempre portando avanti le sue linee di pensiero. Con Maroni al ministero del Welfare Biagi diventa il vero motore delle riforme sul mercato del lavoro. Conosciuto e ■ dagli interlocutori è tra gli estensori del Libro Bianco sull'occupazione e sempre a lui viene affidato il compito di redigere lo Statuto dei Lavori che ■ intenzioni ■ ministro dovrebbe ridisegnare l'impianto del diritto del lavoro, aprendone i confini anche al vasto mondo dei lavoratori atipici. Impegno da «tecnico» e ■ impegno da accademico. Insegna, scrive sempre più spesso sui quotidiani e cinque giorni fa sottoscrive assieme ad altri cento nomi del mondo accademico e professionale l'appello «dalla parte del lavoro» lanciato ■ professore ■ parlamentare del Polo renato Brunetta.

Sempre nelle ultime settimane i rapporti con la Cgil diventa■ più tesi. Il segretario generale Cofferati lo attacca a distanza, durante il convegno confindustriale di Torino, citandolo come esempio - anche se non lo nomina mai, di «collateralismo» tra governo e mondo delle imprese. Una ruggine, quella con la Cgil, che del resto ha radici anche nel passato recente. Proprio Biagi era stato il cervello dietro ■ costruzione del «Patto per il lavoro» di Milano, nato sotto l'egida del city manager cittadino Stefano Parisi - oggi direttore generale ■ Confindustria - e firmato il 31 gennaio 2000 dal sindaco Gabriele Albertini, dalle associazioni imprenditoriali e da Cisl e Uil, ■ ■ dalla Cgil ■ consuma in quel caso la rottura ■ gli altri sindacati confederali.

Ma niente di più sbagliato che dipingere un Marco Biagi a una sola dimensione, schiacciato sulle posizioni di un governo liberista ■ di un mondo imprenditoriale che sull'articolo 18 si mette in rotta di collisione con i sindacati. Il suo ambiente è quello dell'accademia emiliana, quella rete di relazioni amicali oltre che professionali, ■entata dai libri ma anche dalle gite in bicicletta, che ■ sviluppa nei pensatoi bolognesi come ■ Mulino o l'Arel di Beniamino Andreatta. Una rete che si spinge ■ Europa ■■ le consulenze alla Commissione di Bruxelles, che guarda ■■ interesse e molto da vicino al al mondo anglosassone, come testimoniano l'incarico alla John Hopkins University ■ il libro sul «trade union act» britannico pubblicato nel 1988. Così non ■ ■■ caso che adesso lo piangа Enrico Letta, che ha preso il testimone di Andreatta alla guida dell'Arel, o da Bruxelles lo ricordi ■■ dolore un conterraneo come Stefano Manservisi, esponente dei Ds bolognesi e ■■ capo di gabinetto di Romano Prodi.

Biagi stesso, parlando due settimane fa proprio con il nostro giornale, rivendicava ■ sua linea di continuità passata per molti governi: «Le innovazioni sull'articolo 18 non possono scandalizzare né il sindacato né l'Ulivo perché non sono una trovata del centrodestra, ma erano state veicolate lungo tutta la passata legislatura e rilanciate in modo ancora più stringente dalle proposte avanzate da Treu, come senatore dell'ulivo, nell'ultimo scorcio ■ quella stagione». Da Treu a Maroni, passando per tutta le esperienze dell'Ulivo («ho collaborato anche con Bassolino e marginalmente con Salvi» rivendicava il suo percorso di ■■ fermo nelle ■■ convinzioni tra ministri e governi che cambiavano: ■■ sono orgoglioso perché ciò che conta è che le idee si facciano strada».

Prodi: andavamo in bicicletta insieme Sono choccato

Enrico Singer
corrispondente da BRUXELLES

«Sono sciocca■. E' una notizia orribile ■ terribile. E' l'ultimo tratto di una linea oscura che purtroppo ci accompagna or■■ da anni. Una linea di sangue».

Romano Prodi ha la voce spezzata dall'emozione. Marco Biagi, bologne■■ come lui, economista come lui, era prima di tutto un amico. Avevano lavorato insieme e, in più, avevano una grande passione in comune: la bicicletta.

«Quante domeniche abbiamo passato a pedalare e a chiacchierare su per i colli di Bologna», ricorda adesso il presidente della Commissione europea. Di ipotesi, di esecutori ■ mandanti non vuole parlare.

Ma quella «linea ■■■ e di sangue che ci accompagna da anni» è un riferimento esplicito. Al terrorismo che ancora una volta irrompe nella scena italiana. Marco Biagi era stato consulente del governo Prodi. Aveva lavorato per il ministro Treu e, dopo, per il ministro Bassolino, proprio ■■ me Antonio D'Antona, l'altro professore di economia assassinato il 20 maggio del 1999. La collaborazione tra Biagi ■ Prodi era cominciata, però, molti anni prima.

Romano Prodi

«Lo conosco da quando ■■ con Gino Giugni. Era un grande esperto di diritto del lavoro, un riformista», dice Prodi.

Entrambi erano nel gruppo che gravita attorno alla casa editrice bolo■■ del Mulino: «Ho lavorato ■■ lui per tanto tempo. Era una persona magnifica ■ di una eccezionale competenza». Il presidente della Commissione europea ha avuto la notizia al telefono dal fratello Vittorio, che è presidente della Provincia di Bologna ed è stato uno dei primi a raggiunge■■ via Valdonica.

Erano da poco passate le nove di sera. Dopo la prima telefonata Romano Prodi ha parlato più di una volta ieri notte col fratello Vittorio. Si è fatto raccontare i particolari, gli ha chiesto di abbracciare per lui la moglie e i due figli di Marco Biagi che conosceva bene.

Il più grande, che è studente universitario, gioca a basket con uno dei figli ■ Prodi, Giorgio.

Il presidente della Commissione europea, poi, si è chiuso nel suo apparta■■■ di Bruxelles che si affaccia sul Parco del Cinquantenario, a pochi passi da Palais Breydel, con un piccolo gruppo di collaboratori. Quando gli ■ arrivata la notizia dell'agguato, Romano Prodi si stava preparando per ■ viaggio a Monterrey, in Messico, dove parteciperà domani alla Conferenza dell'Onu sugli aiuti ai Paesi poveri.

Un viaggio che non dovrebbe essere annullato, anche ■■ Prodi ■■ ■■■■ mente ■■■■ dall'assassinio e la luce nell'appartamento è rimasta accesa fino a tarda notte.

I DUE ECONOMISTI ACCOMUNATI DA UNO STESSO IMPEGNO ■ DALL'IDENTICO DESTINO

Dopo D'Antona torna l'incubo delle nuove Br

Anche il consulente di Bassolino voleva modernizzare le regole del lavoro

retroscena

Francesco Grignetti

ROMA

IERI Massimo D'Antona, oggi Marco Biagi. Due professori prestati alla politica. Uno lo specchio dell'altro. Stesso ruolo di consulente del ministro del Lavoro, che ieri era Bassolino e oggi è Maroni. Stesso campo di interessi: il diritto del lavoro, con ■■■ particolare attenzione alla flessibilità, alla formazione e alle for■■ nuove dei tempi moderni. Stessa passione: D'Antona lo am■■■■■ in ■■ Salaria mentre si avviava al lavoro, borsa di cuoio alla mano; Biagi stava rientrando a casa ieri sera, anche lui con la borsa piena di carte sotto il braccio. Le nuove Br individuarono nel D'Antona che ■■■■ ■ modernizzare le regole ■■ lavoro un «nemico del popolo» da abbattere. E' raccapricciante leggere che l'ultimo articolo dal■■■■■ te di Bassolino, comparso su «L'Unità», si intitolava «Nuove regole per il mercato del lavoro». E Marco Biagi, nel suo ultimo articolo che doveva essere pubblicato oggi sul «Sole 24 ■■■ protestava: «Chi frena ■ riforme ■ contro l'Europa».

Fa rabbrividire, ■ gioco del rimandi. Anche perché era appena un mese fa; il 16 gennaio, quando nell'aula magna del rettorato di Firenze Marco Biagi partecipava ■ un seminario di studio dedicato a D'Antona, ■ parlava del suo collega e amico ucciso barbaramente, e con l'occasione presentava il Libro bianco del governo ■ cui aveva attivamente partecipato. Si conoscevano e si stimavano. Insieme, ■■■ ■ presidenza di Gino Giugni, D'Antona e Biagi all'inizio del ■■■ scrissero la relazione finale della «Commissione per la verifica del proto■■■ ■■ ■ luglio 1993», ossia i risultati della concertazione.

Un'immagine di pochi giorni fa: lo scoppio nel perimetro esterno del Viminale

Un ■■■ dopo, il ■ maggio 1999, D'Antona veniva affrontato e ammazzato ■ un commando armato delle Brigate Rosse in via Salaria. Secondo il racconto dei testimoni, il killer ■■■ due giovani, un uomo e una donna, ■ jeans e maglietta rossa, che incrociarono il professore sul marciapiede. Lo aspettarono dietro un cartellone pubblicitario che li nascondeva alla vista ■ chi fosse passato in auto. Gli chiesero: «E' lei D'Antona?». Quello ■■■. Gli spararono e scapparono ■ motorino.

Qualche ■■■ dopo, le redivive Brigate ■■■■ fecero trovare un lungo volantino di rivendicazione■■. Solite farneticazioni: «esponente di spicco dell'equilibrio politico dominante», «cerniera politico operativa ■■■ rapporto tra governo e sindacati, «interprete della funzione politica del Patto sociale e della sede neocorporativa».

■ scagliavano, le nuove Br, contro chi studiava il mondo del lavoro e proponeva modifiche legislative. Se ■■ tempo, infatti, per le vecchie Brigate Rosse ■ Curcio e poi di Moretti, il nemico ■■ ■ cosiddetto «Sim», lo Stato imperialista delle multinazionali, per le nuove Br il nemico era il sindacato concertante, che bollavano appunto come «neocorporativismo». E criticavano ■ riforma pensionistica del governo Dini che avrebbe portato un futuro ■ povertà per i pensionati.

Le indagini si diressero subito verso l'area dell'estrema sinistra, dei centri sociali, del sindacalismo di base. Il nome del profes■■ D'Antona, infatti, era noto agli addetti ai lavori, ma ■■■ non al grande pubblico. In veste di consulente dell'allora ministro Bassolino, poi, partecipava a riunioni presso il ministero, seguiva ■■ ■ cosiddetto «Sim», lo Stato imperialista delle multinazionali, per le nuove Br il nemico era il sindacato concertante, che bollavano appunto come «neocorporativismo». E criticavano ■ riforma pensionistica del governo Dini che avrebbe portato un futuro ■ povertà per i pensionati.

Le indagini si diressero subito verso l'area dell'estrema sinistra, dei centri sociali, del sindacalismo di base. Il nome del profes■■ D'Antona, infatti, era noto agli addetti ai lavori, ma ■■■ non al grande pubblico. In veste di consulente dell'allora ministro Bassolino, poi, partecipava a riunioni presso il ministero, seguiva ■■■ ■ delicate, scriveva testi di future leggi. E sembrò dunque che soltanto una «talpa», uno che frequentasse il ministero potesse ■■■■ così bene il suo ruolo e anche scrivere ■ sindacalese stretto il documento di rivendicazione. Ma quella pista iniziale, come si sa, non ha mai portato da nessuna parte. Polizia, carabinieri ■ procura di Roma hanno girato in tondo per mesi. Finché, il 16 maggio 2000 - primo anni■■■■ dell'omicidio: quanto si è discusso e polemizzato sulla fretta cattiva consigliera e anche sull'allora ministro Enzo Bianco che avrebbe lasciato intendere che l'inchiesta era a una svolta - ■ Digos di Roma non arrestò Alessandro Geri con l'accusa di essere il telefonista che chiamò le redazioni dei giornali e fece ritrovare ■ volantino di rivendicazione.

Geri era un ragazzone apparentemente fuori da ogni giro pericoloso, appassionato di informatica, dipendente di una cooperativa che aveva in gestione il sito Internet della Fiom, frequentatore■ ■ un centro sociale del Porto■■■cio. Sembrava la soluzione del caso. Ma poi Geri tirò fuori un alibi inattaccabile; il ragazzino che l'accusava ■ sbagliò quando dovette riconoscerlo; la «prova» della scheda telefonica apparve labile. ■ insomma Geri fu scarcerato. Senza ■■■■ anzi. Alla Procura di Roma continuano a credere che lui c'entrasse con il delitto di D'Antona. Ma i collegamenti con le ■■■■ Br non sono mai saltati fuori. E oggi, a distanza di tre anni da quell'omicidio, il risul■■■ è che lui è l'unico ancora iscritto al registro degli indagati. Ma ■■■■■ pensa più che sarà Geri la chiave di volta di questa inchiesta.

LA SUPERBA

Se fuori è grande, dentro è grandiosa.

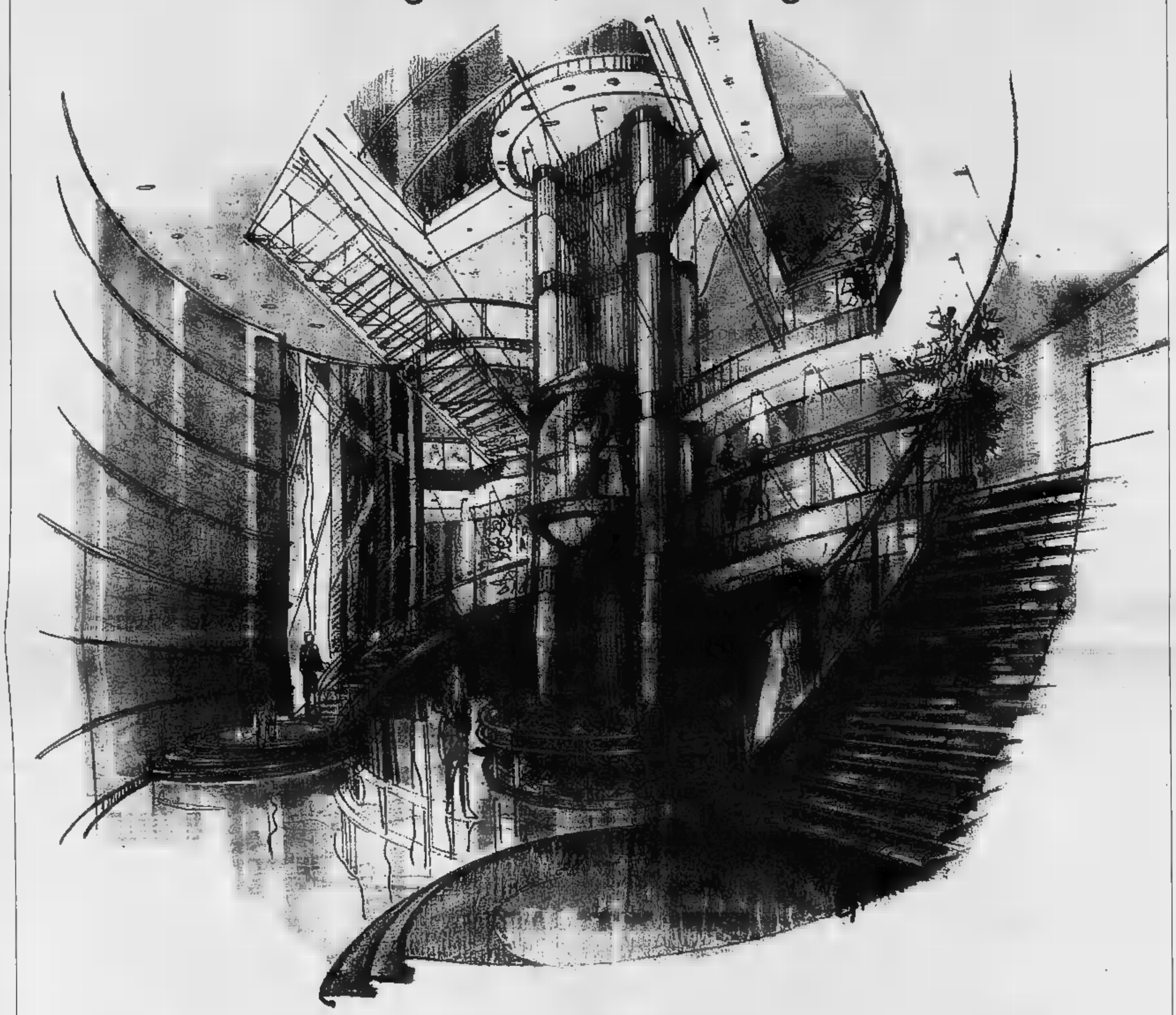

Il 24 marzo siete tutti invitati a visitare LA SUPERBA, il Cruise Ferry più grande del mondo.

Venite a scoprire la bellezza dei saloni per le feste, i ristoranti "à la carte", il centro fitness, la cafetteria, il piano bar, la discoteca, il casinò, il cinema, le sale da lettura, la piscina, il ponte Lido e il centro shopping. Il 24 marzo potrete avere un'anteprima del più grande Cruise Ferry del mondo: 30 nodi di velocità, 211 metri di lunghezza, 30 di larghezza, 11 ponti, 567 cabine e le Presidential Suite. **Ancora una volta Grandi Navi Veloci premia la sua filosofia: offrirvi il meglio. Sempre di più.**

GENOVA / PORTO TORRES
GENOVA / OLBIA
GENOVA / PALERMO
LIVORNO / PALERMO
GENOVA / BARCELLONA

SARDEGNA
SICILIA
SPAGNA

GRIMALDI GROUP

www.gnv.it

GRANDI NAVI VELOCI

TUTTI FIORI-ETRUSCHETTI

Per ulteriori informazioni contattate il vostro agente di viaggio o direttamente Grandi Navi Veloci S.p.A.
16121 Genova - Via Fieschi, 17 - Tel. 010/2094591 - Fax 010/5509225 - 20123 Milano - Piazza Diaz, 6 - Tel. 02/89012281 - Fax 02/89010184

SANITA' E CORRUZIONE, PARLA IL MANAGER SORPRESO CON LE MANI NEL SACCO

La nomina alle Molinette dopo la direzione Sant'Anna

Luigi Odasso è stato nominato direttore generale delle Molinette, il principale ospedale piemontese, d'Italia, il 18 ottobre del 1998. Manager rampante, arriva dalla azienda ospedaliera Sant'Anna-Regina Margherita, dove ha ricoperto lo stesso incarico dopo esser stato direttore sanitario. A dirigere Molinette prima di Odasso c'era Giancarlo Carnevali. I sindacati accolgono il nuovo direttore con numerose polemiche

Odasso arriva Molinette nel '98

L'arresto in flagrante con la mazzetta sul tavolo

Il 19 dicembre due finanzieri piombano nell'ufficio al primo piano delle Molinette. Odasso ha appena incassato una tangente Renata Prati, amministratrice di un'azienda forniture sanitarie di Cuneo. Sia il direttore generale delle Molinette, sia la Prati finiscono in carcere. L'indagine porterà luce un giro di mazzette ben più sostanzioso, arrestato anche Aldo Rosso, capufficio tecnico delle Molinette

In carcere il 19 dicembre 2001

Di nuovo la libertà dopo il «carcere» casa

Dopo tre mesi carcerazione (in parte agli arresti domiciliari nella villa Nizza Monferrato) il giudice per le indagini preliminari, Patrizia Pironti, ha accolto l'altro l'istanza di revoca degli arresti presentata dai legali dell'ex manager delle Molinette, Andrea e Michele Galasso. I due avvocati rinunciano impugnare l'arresto di fronte alla Corte di Cassazione. Resta detenuto, fino mercoledì prossimo, l'ingegner Rosso

E' rinchiuso alle Vallette per 40 giorni

ODASSO Non sono un mariuolo

Luigi Odasso ha trascorso 40 giorni alle Vallette e altri 46 giorni di arresti domiciliari nella sua casa di Nizza Monferrato

intervista

Marco Accossato

CON la politica ho chiuso. Ma tornerò a fare il medico. Dopo 40 giorni carcere e 46 agli arresti domiciliari nella villa bunker di Nizza Monferrato, Luigi Odasso, l'ex direttore generale delle Molinette che puntava a Roma, è tornato un uomo libero. Dimagrito, si sente tradito, ma ribadisce la sua amicizia con il presidente Enzo Ghigo. «Le tangenti? No, non è più un sistema diffuso com'è stato un tempo. Il mio è un caso isolato».

Accetta, dopo due giorni di insistenza, l'intervista. Domande scritte, però, e risposte scritte da ritirare nello studio degli avvocati Andrea e Michele Galasso, suoi difensori. Nessun faccia a faccia con la stampa, per ora. Nessun contraddittorio.

Dottor Odasso, ieri la procura le ha revocato la misura cautelare dell'arresto. Ora è nuovo libero. Ha trascorso quaranta giorni in carcere e quarantasei agli arresti domiciliari: periodo segnato dall'inchiesta sulla corruzione alle Molinette condotta contro di lei dalla Guardia di Finanza dalla morte padre, da infarto. Innanzitutto, come sta?

«Cerco di superare lo smarrimento di una vicenda dolorosissima recuperare un po' di serenità. Sento il peso della mia responsabilità».

Che cosa le ha fatto più male in questo periodo?

«La morte di mio padre. E' stato il grande testimone della mia vita, e in nessun modo volevo tradirne la**

Molti hanno riconosciuto le sue capacità di manager: poteva davvero puntare in alto, per esempio a un posto di sottosegretario. ha mai pensato che prendendo quelle tangenti lei si giocava tutto, ben più che la poltrona alle Molinette?

«Gli si pagano. E sono disposto a pagarli per intero, come già sto facendo».

Potessa tornare indietro, probabilmente non rifarebbe quello che ha fatto. Ma sarebbe arrivato lo stesso dove è arrivato? Il sistema delle tangenti era indispensabile alla sua carriera?

«Non rifarei certamente gli errori che ho commesso. Resterei nella legalità, e sarebbe premiata la mia professionalità riconosciuta, che non va confusa con le ragioni della politica. Nella vita nulla è indispensabile».

E i regali? In che modo quel famoso orologio da 9 milioni e mezzo recapitato al presidente Ghigo poteva aiutarla? E le tessere Forza Italia?

> Non mi sento il Mario Chiesa della situazione perché la mia vicenda non è inserita in un sistema di tangenti, ma riguarda esigenze strettamente personali. Ribadisco la mia amicizia con Ghigo e anche la coerenza politica per quanto riguarda le tessere

«Ho risposto ampiamente ai magistrati e ribadisco due cose: l'amicizia nel caso dell'orologio, la politica per le tessere».

Osservando la vicenda si ha l'impressione che la politica giochi un ruolo chiave nella gestione della sanità.

«La mia gestione della sanità è stata improntata alla migliore professionalità, senza essere confusa dalla dialettica politica, che ha sicuramente dettato gli indirizzi generali scelte operative alle Molinette. Scelte che, poi, ho sempre migliorato».

Lei ha dichiarato: non ho tenuto nulla per ho i conti in rosso. Come spendeva tutti quei soldi?

«Ho affrontato spese consistenti per attività di pubbliche relazioni a fini politici, e per esigenze personali, avendo io sempre avuto un tenore di vita compatibile con la mia condizione sociale, che è certo modesta. Mi riferisco alle cene, ad esempio. E ai convegni: devo un contributo a quelli organizzati dal mio gruppo politico, Forza Italia».

un «mariuolo», come Craxi definì Mario Chiesa?

«No. La dimensione e la natura della mia vicenda non è inserita in sistema tangentizio, riguarda esigenze strettamente personali».

Chi l'ha abbandonata quando sono cominciate le disgrazie? E chi, al contrario, l'ha aiutata o le è stato semplicemente vicino?

«Mi hanno abbandonato tutti, quasi. La non è di questo mondo. Ho avuto vicino la mia famiglia mi è bastato per guardare in faccia la dura realtà. Anche parte del personale ospedaliero, sia medico sia cattedratico, mi è stato vicino e mi ha inviato messaggi di solidarietà attraverso i miei avvocati».

Lei ha detto di non causato alcun danno all'ospedale. E' sempre dello stesso parere?

«Sono sempre più convinto che la mia dedizione professionale ha reso vantaggi gestionali, amministrativi organizzativi alle Molinette. Il riscontro sta nel fatto il commissario Guzzanti prima, il nuovo direttore generale Monchiero poi, hanno trovato il disordine la disamministrazione».

Però qualcuno l'ha accusata di aver preso soldi per accelerare un trapianto di reni. E' questa l'accusa che le ha fatto più male?

«Sì, perché è un'infamia. Per questo ho sporto immediatamente denuncia per calunnia».

E' vero, dottore, che ogni nomina primario significava per lei pressioni e richieste da qualcuno? Esisteva, alle Molinette, una «spartizione» legata all'appartenenza politica?

«Per la scelta di ogni primario mie decisioni sempre state autonome e indipendenti».

Torniamo un istante al 19 dicembre. Che cosa ricorda di quella mattina, quando arrivò la Finanza?

«Un senso smarrimento la percezione della mia caduta».

Dottor Odasso, lei era considerato dai suoi concittadini un benefattore. Ora la sua villa guardata con occhi diversi. Come cercherà di recuperare?

«Non credo che i miei concittadini guardino la villa con sguardo malevolo. E' quella collina da oltre cent'anni».

E adesso? Che cosa vede nel futuro? Tornerà a fare il medico? O cercherà di occuparsi ancora di sanità o di politica?

«Escludo senz'altro la politica. Spero di potermi dedicare alla mia professione di medico».

> Con la politica ho chiuso ma voglio tornare presto a fare il medico La cosa più dolorosa capitatami in questo periodo stata la morte di mio padre: stato il grande testimone della mia vita in nessun modo volevo tradirne la memoria

inchiesta

Un altro indagato per fatture false

Pierluigi Zabarino è l'ultimo indagato nell'inchiesta sui maneggi dell'ex direttore generale delle Molinette, ma gli accertamenti su questo signore non riguardano l'ipotesi di reato prevista per i più, fra amministratori pubblici e fornitori dell'ospedale. Anzi, lui ha proprio nulla a che vedere con gli ospedali: sino a qualche anno fa era l'amministratore di una società che mai aveva avuto l'onore della ribalta, Comapi. Eppure si occupava della delicatissima gestione della manutenzione ordinaria e straordinaria stadio delle Alpi. Oggi risulta «cessata» e il suo manager è diventato il titolare una ditta individuale che tratta pubblicità: Zabarino è agente commerciale di Pubbli-Gest, più nota in questo settore e pm i recenti numerosi prelievi di documenti effettuati dalla Guardia di Finanza nella sua sede di corso Unione Sovietica.

Ieri le «fiamme gialle» hanno perquisito anche l'abitazione di Zabarino, non essendovi più né Comapi né una sua sede, e all'interessato hanno consegnato un atto equivalente all'avviso di garanzia per l'ipotesi di reato di fatture false.

Il filo che lega l'atto giudiziario di ieri all'inchiesta su Odasso passa per la Pubbli-Gest e per il suo amministratore di riferimento, l'ingegner Giovanni Brasso, amico del manager sanitario e fra i più assidui frequentatori del suo ufficio ai tempo delle intercettazioni audio-video della Guardia di Finanza che dei due ha registrato interessanti colloqui appalti in divenire. Brasso è indagato per concorso in corruzione e il contratto fra un'altra sua società, Trans Park Company, e le Molinette per l'affitto dei locali dell'ex Istituto Rosmini è oggetto di grande attenzione da parte dei magistrati.

Sul versante tributario delle indagini è Pubbli-Gest ad essere in qualche modo coinvolta quale destinataria di una fattura per alcuni miliardi emessa 3-4 anni fa Comapi. Il documento stato sequestrato nella sede della società di raccolta pubblicitaria e ha assai incuriosito gli investigatori che, incoraggiati dai due pm, hanno deciso di andare a fondo: la perquisizione di ieri scopo di verificare la veridicità della committenza e le modalità di pagamento. Se ne saprà di più quando e se ci saranno sviluppi. Nel frattempo il pm Ferrando cercherà di chiudere, con l'odierno interrogatorio di Aldo Rosso, il capitolo che riguarda le ultime tangentine ammesse da Odasso. [al. ga.]

Specchio dei tempi

I lupi vivono dove hanno diritto di stare: sulle loro belle montagne» - «Prevenzione, ma con un ritardo di tre mesi» - «Un ospedale che ha bisogno di tutto» - «Sparite le casse automatiche Telecom»

Un lettore ci scrive:

permetto di commentare la lettera parlava dei lupi sulle montagne piemontesi. Credo che sentire quelle parole vuol dire ritornare ad cultura faunistica degli Anni 50 dove, sui libri di studio, si leggono frasi del tipo: «Ma per fortuna l'uomo possiede armi capaci di sterminare questo crudele animale», espressioni che ritengo appartenere una sorta Medioevo culturale che mi auguro resti blindato da sette sigilli di storia.

«Credo la montagna sia prima di tutto del lupo, dello stambecco, dei camosci, dei cervi, delle marmotte, degli e infine anche dell'uomo, sì dell'uomo, dell'uomo che scala le montagne, dell'uomo che alleva bestiame, dell'uomo che, nato in montagna, frequenta come una

certo montagna non appartiene di diritto al turista, allo sciatore, a colui che ricerca una dorata abbronzatura, a colui che costruisce lingue asfalto, pianta pali di cemento o crea rifiuti non degradabili e non gli appartiene di diritto vuol dire che l'ha conquistata con la violenza.

«L'autore della lettera si domanda cosa succederà ai turisti delle Olimpiadi che con probabilità rischieranno assaliti da orde di lupi famelici, ebbene io mi domando cosa potrebbe capitare ai lupi delle nostre montagne dinanzi all'invasione di una moltitudine di mammiferi onnivori deprauranno per 16 giorni le "loro" montagne sopra Torino.

«Il lettore parla lupi investiti da auto e treni quasi fossero eventi ordinari ed accettabili, a mia prima sottolineare i rischi che questi lupi stanno affrontando ed affronteranno solo per stare dove hanno da sempre diritto stare, pensino i lettori dovessero combattere o rischiare la vita solo per abitare a casa propria!».

Sergio Martelli

Una lettrice ci scrive:

«Vorrei esprimere piena solidarietà alla lettrice ha atteso tre mesi l'esito di una mografia fatta per prevenzione. ha effettuato un analogo controllo il 15 novembre e dopo più di tre mesi è stata riconvocata per un accertamento. Da parte dei medici c'è stata una mancanza totale di disponibilità nel motivare il ritardo e nel chiarire la situazione fino al giorno del esame il 4 marzo. Si è trattato di un esame citologico che dopo quattro giorni è risultato purtroppo positivo.

«Ma mi chiedo come possa chiamarsi questa prevenzione.

«Il di ure è un episodio sporadico e ho avuto modo di constatarlo il 4 marzo quando l'ho accompagnata in ospedale. Insieme a lei c'erano altre donne, anche preoccupate, avevano effettuato il controllo novembre e sono state richiamate ad effettuare un accertamento dopo più di tre mesi».

Segue la firma

Una lettrice ci scrive:

«Sono una donna della Costa d'Avorio di professione infermiera. Il mio sogno è di aiutare il mio paese di origine. Sto per ritornarci e vorrei portare qualcosa di cui il mio paese ha un gran bisogno. Ho lavorato per molti anni come infermiera presso l'ospedale St. Abrum di Abijan e quanti problemi deve affrontare tutti i giorni. Vorrei raccogliere materiale e attrezzature mediche da donare al mio ospedale. Serve tutto: attrezzature per sale operatorie, per ambulatori (pediatrico, ginecologico, dentistico ecc.), strumenti di analisi, arredi da ufficio, materiale di uso quotidiano come garze, cerotti ecc.

«Faccio appello a chi volesse aiutarmi a raccogliere tale materiale, a donare attrezzature dismesse e più in e semplicemente darmi dei suggerimenti trovare altre persone disponibili (es. studi medici privati)».

Antoinette Neh Oulai

Un lettore ci scrive:

«Sulla guida del telefono all'articolo 33 del regolamento di servizio della Telecom si legge che è garantita la possibilità di effettuare pagamento delle bollette in esenzione di spesa tramite dispositivi automatici.

«Sennonché società stessa (che da molti anni ha abolito il servizio di cassa tuttora operante per luce e gas) ha ora messo fuori uso i dispositivi medesimi. E' vero che un comunicato enfatizza altri due mezzi di riscossione gratuita, ma il che occorra operare con Internet o possedere determinate carte di credito, strumenti non certo in possesso dei abbienti che, per risparmiare qualcosa, facevano la coda davanti ai dispositivi automatici».

«Così ancora una volta essere penalizzati sono i più poveri».

Segue la firma

specchiotempi@lastampa.it

Per la pubblicità su:

LA

PK publikompass

MILANO, via G. Carducci 29, Tel. 02 244 24611
TORINO, c.so M. D'Azeglio 60, Tel. 011 6665211
ALESSANDRIA, via Cavour 58, Tel. 0131 445552
AOSTA, piazza Chanoux 29/A, Tel. 236404
ASTI, c.so Dante 60, Tel. 0141 354011
BARI, via Avvocatura 165/5, Tel. 080 11
BIELLA, piazza Cisalpino 5a.
BOLOGNA, via Farini 2, Tel. 051 6496625
CAGLIARI, via Riva 178, Tel. 070 305299
CASALE MONF.TO, via Corte d'Appello 4, Tel. 0142 452154
CATANIA, c. 37169, Tel. 095 7306311
CATANZARO, via M. Greco 78, Tel. 0961 724090 - 775129
COSENZA, via Monasterio 39, Tel. 0984 72527
, c.so Giolitti 21 bis, Tel. 0171 609122
FIRENZE, via 055 561792 - 573668
GENOVA, via D'Annunzio 2/109, Tel. 010 53070.1
GRAZZANO, via Cerreto 13, Tel. 0372 91.3839
IMPERIA, via Alberi 10, Tel. 0183 273371 - 273373
LECCE, via Trinchese 87, Tel. 0833 314165
MESSINA, via G. Basilico 15/c, Tel.
NOVARA, via Cavour 13, Tel. 0321 33341
PADOVA, via Monteverdi 6, Tel. 049 8734711
, via Liocorni 19, Tel. 091 6230611
PIEDIMO C., via Diana 3, Tel. 0365 24478 - 24479
ROMA, via Barberini 86, Tel. 06 4200991
SANREMO, via Roma 176, Tel. 0184 501533 -
SAVONA, p.za Marconi 3/5, Tel.
VERCELLI, via Verdi 40, Tel.

LUNARDI MINACCIA UN RICORSO A BRUXELLES CONTRO LA FRANCIA PER IL DIVIETO DI PASSAGGIO AI TIR NELLA GALLERIA RIAPERTA DUE SETTIMANE FA

«Monte Bianco, intervenga l'Ue»

Via ai lavori del tunnel per la Torino-Lione

Gianni Bisio
inviato a MODANE

L'Italia farà ricorso all'Unione europea per far rispettare il principio della concorrenza se il traforo del Monte Bianco non verrà riaperto, anche ai tir, nei tempi che erano stati concordati, cioè due [illegible] dopo la riapertura alle auto. Il che vuol dire entro il prossimo sabato. Lo ha detto - a microfoni chiusi - il ministro dei Trasporti, Pietro Lunardi, al termine della cerimonia conclusiva della visita compiuta nella valle della Maurienne, dove ieri, con il ministro francese Jean-Claude Gayssot, ha inaugurato i lavori per la prima galleria di saggio del maxi-tunnel di base (52 km) della linea ad altra velocità Torino-Lione e della piattaforma sperimentale della n[illegible] «autostrada ferroviaria», il cosiddetto «ferroutage», che porterà entro il 2006 da 20 a 30 navette al giorno di tir caricati su speciali carri ferroviari da Aiton, presso Chambéry, allo scalo di Orbassano.

Lunardi, nel suo discorso ufficiale, aveva accennato alla necessità di accelerare i tempi per rendere più permeabili le Alpi, soprattutto in relazione all'irrigidimento di Austria e Svizzera sui passaggi. Gayssot, invece, non aveva toccato l'argomento Monte Bianco, concentrando tutto sull'aspetto ferroviario. Ma poi [illegible] ammesso, con i giornalisti che lo pressavano, di aver fatto il tutto perché l'argomento non fosse neppure sfiorato. Posto di fronte alla domanda precis[illegible] (quando riaprirete ai tir) si è arrampicato con diplomazia sui temi come rodaggio gestionale, scaglionamenti, progressione di interventi. [illegible] al quando [illegible] ha risposto.

La giornata, peraltro, a parte le cerimonie ufficiali, non nastri e bandiere, aveva anche registrato una massiccia presenza di polizia e reparti antisommossa per tenere lontana dagli ospiti la misurata contestazione della popolazione sia della Maurienne sia della Val di Susa. Una protesta limitata [illegible] rumorosa e sostenuta anche [illegible] alcuni sindaci della valle francese, oltre ai soliti cartelli del «No Tav», davanti al municipio di Modane, blindato dalla gendarmeria, vietato anche ai giornalisti, trattenuti prudentemente alla stazione, si sono visti striscioni su «la montagne asfixiée», o «pour la montagne sans camions», e anche «giù le mani dalla Val di Susa». Gli [illegible] dei due ministri sono sempre stati sottolineati da ripetute salve di fischi, di slogan e di insulti. C'è anche chi ha additato all'attenzione delle autorità il déblais, tecnicamente lo «smarino», cioè il materiale di scavo proveniente dal maxi-tunnel, [illegible] programma serio visto le dimensioni dell'opera. Se non ci fosse stato la questione Monte Bianco a creare un'ombra tra il ferroviere Gayssot e l'esperto di tunnel Lunardi (la definizione è del nostro ministro), la giornata di ieri sarebbe stata [illegible] gran festa. [illegible] una pioggia battente (i due - elmetto da minatore in testa, martello pneumatico in pugno - hanno realizzato i primi due fori per le [illegible] che apriranno la discenderia [illegible] Villarodin-Bourget, a quota 1093; verso la stazione sotterranea di Modane (una struttura operativa di sicurezza) a quota 747, a circa metà dei 52 km del tunnel, nel c[illegible] della montagna. Si tratta di una galleria di saggio, per ora, che però diventerà in seguito [illegible] dei quattro accessi di sicurezza alla sotterranea. Quello di ieri è comunque [illegible] punto fermo, la [illegible]ma pietra perforata per un'ope[illegible] che sarà pronta entro il 2012, [illegible]n tre anni di anticipo rispetto al piano originale. E questo velocizzando le progettazioni e attaccando da più parti la montagna.

Alpetunnel, società mista italo-francese che da anni lavorava ai preliminari, forse troppo lentamente, è stata sostituita [illegible] Ltf, cioè LioneTorinoFerroviaria, certamente più legata al territorio del Piemonte e della Savoia anche se conserva dirigente della società precedente. Sia Lunardi che Gayssot hanno ribadito l'urgenza di riequilibrare nei trasporti il rapporto gomma-rotaia. Se il 2012 dovrà essere l'anno dell'alta velocità con l'entrata in funzione dei maxi-tunnel e l'impiego massiccio per le [illegible] [illegible] nuova linea del Fréjus, il ferroutage che si sta sperimentando a partire da oggi e fino a fine del 2002 potrà portare ossigeno già nel 2006, una volta entrato a regime.

CHIESTO UN INCONTRO URGENTE AL GOVERNO

Alitalia, pressing dei sindacati

■ «Il [illegible] non è una quota maggioritaria quindi può anche andare bene». Lo ha affermato [illegible] il sottosegretario alle Infrastrutture, Ugo Martinat, sull'ipotizzato ingresso di Air France nel capitale di Alitalia. Sindacati e associazioni professionali, intanto, [illegible] pronti a chiudere il negoziato con l'azienda sul costo [illegible] lavoro, ma chiedono al Governo di ribadire gli impegni assunti [illegible] l'accordo del 23 gennaio scorso. Per questo Fit Cgil, Fit Cisl, Uiltrasporti, Ugl, Anpac, Anpav, Up e Atv sollecitano «un incontro urgente» con l'esecutivo. Per oggi, intanto, è in programma una [illegible]riunione per mettere a punto la proposta definitiva sul costo del lavoro che verrà presentata giovedì all'azienda: si punta ad evitare il ricorso alla mobilità attraverso la rinuncia ad aumenti derivati dai rinnovi contrattuali e ad alcune festività soppresse e al taglio di alcuni versamenti per la previdenza complementare.

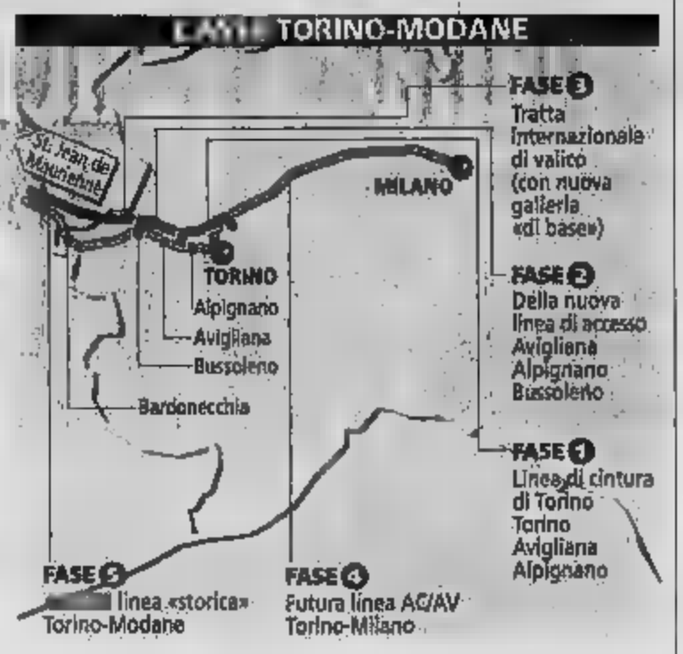

GREGGIO AI MASSIMI DA SEI MESI. DE VITA: PIU' DEI TIMORI DI UN ATTACCO ALL'IRAQ PESANO I TAGLI OPEC

Petrolio a 25 dollari, nuovi rialzi per la super

L'Unione petrolifera ottimista: nei prossimi mesi i prezzi dovrebbero stabilizzarsi

ROMA

Sale il petrolio. Sale la benzina. Un barile di greggio costa di nuovo oltre 25 dollari, il livello più elevato registrato negli ultimi sei mesi. Un litro di carburante viene pagato ormai più di un euro, [illegible] le quotazioni internazionali in crescita del 30% negli ultimi tre mesi.

Da ieri l'Agip e l'Erg hanno ritoccato i listini, fissando un litro di benzina rispettivamente 1,046 e 1,05 [illegible] e un litro di gasolio a 0,865 e 0,867. Da oggi con i nuovi lievi incrementi apportati, la Esso e l'Api chiedono 1,045 e 1,05 euro per la benzina e 0,866 e 0,868 per il gasolio.

Pasquale De Vita, presidente dell'Unione petrolifera, fa osser[illegible] che il prezzo industriale della benzina è cresciuto [illegible] t[illegible] mesi di soli 3,5 centesimi, [illegible]ro «la [illegible] rispetto all'aumento delle quotazioni internazionali Platt's». [illegible] non c'è comunque nessun allarme nel breve termine».

Non c'è quindi traccia di pessimismo nelle parole adoperate ieri da De Vita in una conferenza stampa centrata sulla previsioni dello sviluppo [illegible] domanda: «Nel breve [illegible] ci dovrebbero esser grandi fiammate» e il prezzo del petrolio dovrebbe restare fermo sui «[illegible] attuali».

Pasquale De Vita, presidente dell'Unione petrolifera

Per il presidente dell'Unione petrolifera, infatti, la turbolen[illegible] in corso ha caratteristiche soltanto congiunturali [illegible] non strutturali. De Vita non vede la volontà da parte dell'Opec, l'organizzazione dei principali paesi produttori, «di arrivare a livelli troppo alti perché non conviene a nu[illegible] neanche agli stessi paesi produttori». Un eventuale [illegible] americano in Iraq non dovrebbe provocare particolari tensioni. La produzione [illegible] Baghdad è piuttosto limitata, solo 2,6 milioni di barili al giorno, ed è quindi facilmente rimpiazzabile.

Le quotazioni internazionali del petrolio sono in salita per la conferma dei tagli alla produzione da parte dell'Opec e per le drammatiche tensioni nel Medio Oriente. Potrebbero essere poi influenzate dalla più marcata ripresa economica degli Stati Uniti che potrebbe causare la contrazione delle scorte. C'è pertanto molta attesa per i dati sui livelli delle scorte nell'ultima settimana forniti nella notte dall'American Petroleum Institute.

Le turbolenze non sono quindi motivo di allarme. Il Brent, la qualità di riferimento per l'Europa, è stato scambiato a Londra a 25,23 dollari al barile. Anche a [illegible] York il greggio è valutato sopra i 25 dollari. L'Opec conta di tenere fermi gli attuali livelli di produzione almeno fino a quando i prezzi non supereranno i 28 dollari. Lo ha confermato ieri il ministro del Qatar Abdullah Bin Hamad Al-Attiyah secondo il quale non ci saranno interventi sulla produzione nemme[illegible] se, in caso di un conflitto in Iraq, sarà toccato il massimo della forchetta 22-28 dollari considerata ideale dall'Opec.

Pur escludendo situazioni allarmanti, De Vita prende in considerazione l'ipotesi di «reazioni psicologiche o speculative» [illegible] picchi momentanei dei prezzi. «In altri momenti», spiega De Vita, lo scenario internazionale avrebbe «portato il pr[illegible]zo a livelli molto più alti di quelli attuali». Il primo febbraio scorso la benzina costava 0,998 euro. La soglia di un euro era stata superata dalla Danimarca, dalla Finlandia, dalla Germania, dall'Olanda e dal Regno Unito. [r. r.]

ECONOMIAFLASH

■ **VOLA[illegible]E DI LEGO**
[illegible] danese Lego, che produce i mattoncini [illegible] con cui giocano i bambini, ha chiuso il 2001 con un fatturato di 10,7 miliardi di corone danesi (1,6 miliardi in più rispetto al 2000), pari a 1,4 milioni di euro. L'utile prima delle t[illegible] è stato pari a 530 milioni di [illegible] danesi (71 milioni di euro), contro [illegible] perdita di 1 miliardo [illegible] corone (134 milioni di euro) dell'anno precedente.

■ **RICAVI ATLANET +38%**
L'assemblea degli azionisti di Atlanet ha approvato il bilancio dell'esercizio 2001 dal quale emergono ricavi in crescita del 38% a 142,53 milioni [illegible] euro, risultato che la pone al quarto posto tra gli operatori nazionali di telecomunicazione su rete fissa. Quasi raddoppiato nel 2001 il numero delle aziende clienti, passato da [illegible] 700 a 12. [illegible] mentre il numero dei dipendenti [illegible] cresciuto [illegible] 129 unità a [illegible] persone.

■ **L'ORNELLAIA E' DI [illegible]**
La tenuta dell'Ornellaia, famo[illegible] per la grande qualità dei suoi vini e fondata a Bolgheri (Livorno) [illegible] marchese Lodovico Antinori, da ieri appartiene totalmente alla società californiana Robert Mondavi che [illegible] detene[illegible] una quota di min[illegible]. La Mondavi [illegible] offerto alla Marche[illegible] [illegible] Frescobaldi, con la quale [illegible] in [illegible] dal 1995 [illegible] joint venture «Luce della vite», di partecipare all'operazione entro il prossimo giugno. La Tenuta, che produce tra l'altro il Super Tuscan, dichiarato «Miglior Vino dell'anno 2001» dalla rivista [illegible] Wine Spectator, continuerà ad essere gestita dal management attuale.

■ **DI NUOVO IN VENDITA ADR**
La cessione di Aeroporti di Roma torna di attualità. Lo ha confermato l'amministratore delegato di Impregilo, Pier Giorgio Romiti, nell'incontro con la stampa successivo all'approvazione del bilancio del gruppo. Romiti ha aggiunto che sono allo studio possibili sinergie tra Impregilo e Aeroporti [illegible] Roma.

■ **DA LOTTOMATICA 1,5 EURO**
Il dividendo lordo per azione che la Tyche, azionista di maggioranza di Lottomatica con il 69,3%, intende proporre all'Assemblea degli azionisti del 25 marzo prossimo. Naturalmente la decisione finale [illegible] ri[illegible] [illegible] discussione ed alla determinazione dell'Assemblea.

CREATORI DI AUTOMOBILI

RENAULT Kangoo

Renault Kangoo ICE.
Siete pronti per un'estate polare?

Tuffatevi nell'aria condizionata della nuova **Renault Kangoo ICE.**
[illegible] godetevi l'estate: su Renault Kangoo ICE c'è tutto, proprio tutto, per [illegible] vostro divertimento. A mente fresca.

Di serie,
- climatizzatore con parabrezza [illegible] controllo termico
- airbag conducente [illegible] passeggero
- [illegible] porte laterali scorrevoli
- servosterzo
- alzacristalli elettrici anteriori
- chiusura centralizzata con telecomando.

Rabbrividiamo.

Nuova Renault Kangoo ICE da [illegible] 11.450*

Disponibile anche con il **nuovo motore 1.5 [illegible] turbodiesel Common Rail** con i consumi più bassi della sua categoria e intervalli di manutenzione ogni **30.000 chilometri**.

* Prezzo chiavi in mano IPT esclusa per chi ha un usato [illegible] rottamare. Offerta dei concessionari Renault che aderiscono all'iniziativa, valida fino [illegible] [illegible] aprile 2002.

www.renault.it

2 anni di garanzia

due anni di garanzia con chilometraggio illimitato.

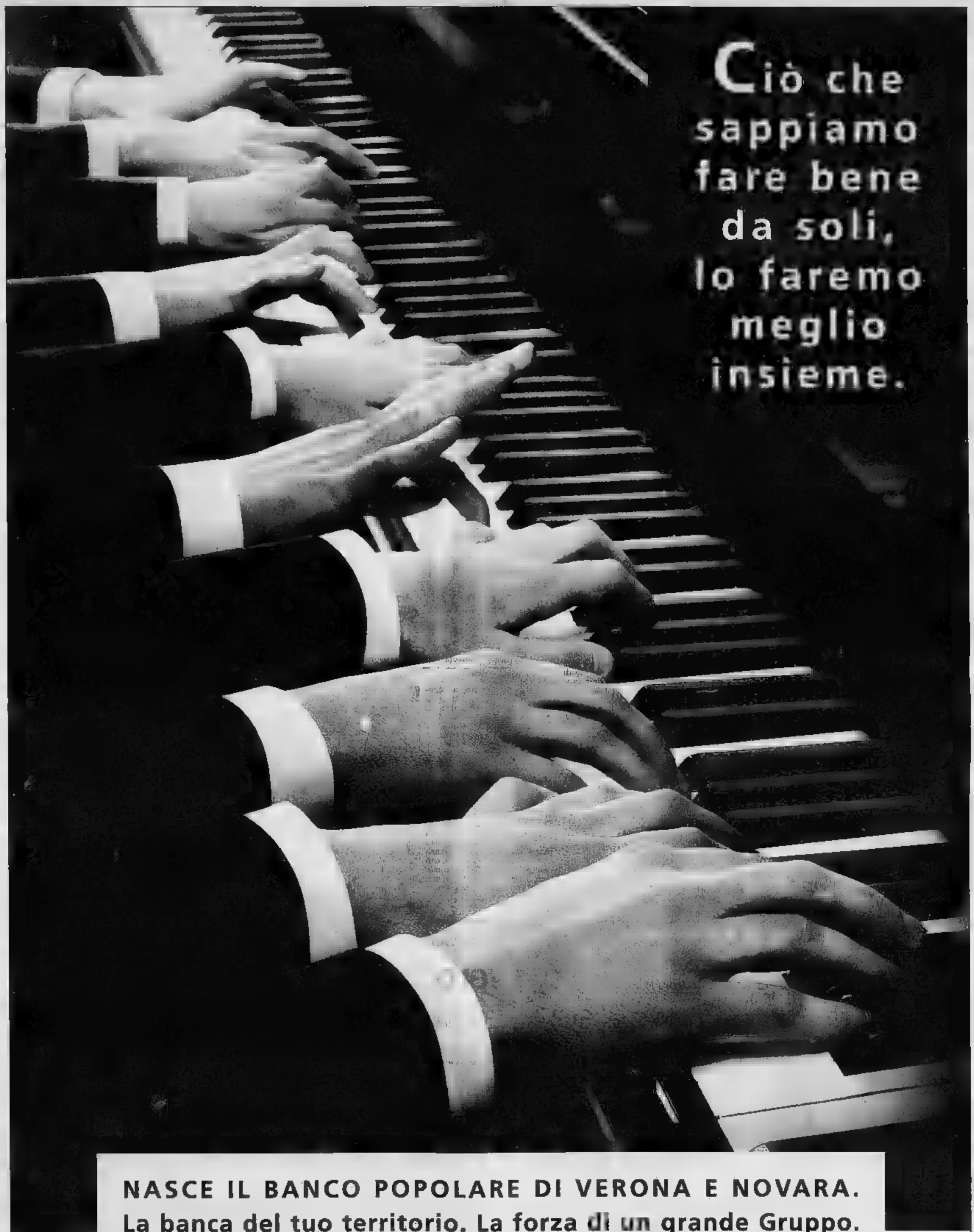

NASCE IL BANCO POPOLARE DI VERONA E NOVARA.
La banca del tuo territorio. La forza di un grande Gruppo.

BANCA POPOLARE DI VERONA · Banca Popolare Novara · CREDITO [illegible] BANCO SAN MARCO · BANCO [illegible] · Banca Aletti

GRUPPO BANCO POPOLARE

UNA SETTIMANA DI ATTESA PER LA SQUADRA DI CAMOLESE DOPO IL KO CON IL MILAN

Si allontana il recupero di Asta

■ ■ allungano i tempi ■ recupero per il capitano del Toro. Ieri il tornante si è sottoposto a controllo ecografico che ha evidenziato sotto l'ematoma una grave distorsione, per cui è stata addirittura ventilata la possibilità di un intervento chirurgico. Asta dovrebb- ■ saltare le partite con Fiorentina e Verona. Il rientro, se non ci saranno ulteriori complicazioni, potrebbe avvenire contro il Bologna. Ieri ad Orbassano a seguire l'allenamento del granata c'era Alberto Cavasin, ex allenatore del Lecce e grande amico di Camolese.

Un'altro brutto colpo per Antonino Asta, costretto a un'attesa più lunga

I 4 candidati di Romero alla presidenza della Lega

■ indicati da parte della presidenza del Torino gli uomini preferiti per il vertice della Lega calcio. Sono l'ex direttore generale della Rai, Pierluigi Celli; il direttore generale di Rai Trade, Paolo Francia; Michel Thoulouze, ex amministratore delegato e presidente ■ Tele+; Lucia Morselli, amministratore delegato di Stream. ■ società spiega: «I nomi circolati sono di altissimo profilo, ma in questa fase particolare il calcio deve essere commercializzato da professionisti del settore, da esperti della comunicazione mediatica».

Attilio Romero, presidente del Torino, ha indicato i «preferiti» per la Lega

IL GIOVANE BOMBER BRASILIANO CHE DOMENICA SCENDERA' AL DELLE ALPI CONFERMA IL SUO DESIDERIO

Adriano: salvo i viola e vengo al Toro

«Sono rimasto folgorato dallo slancio dei granata nel derby»

intervista

Aurelio Benigno

MENTRE Vincenzino Maresca realizzava il pareggio nel derby e faceva il verso a Ferrante per poi infilarsi negli spogliatoi inseguito dai granata imbufaliti, c'era chi si inna- ■ dal Toro. Seduto in poltrona, Leite Ribeiro - detto più comunemente Adriano - si è talmente entusiasmato delle gesta granate in quella partita che ha fatto una scelta ben precisa (anche se per il momento resta un desiderio): giocare con il Torino la prossima stagione.

Allora Adriano, ■ successo quella sera?

«Ho visto ■ leoni in campo. Undici furie, undici lottatori. Che squadra, che temperamento! Mi sono veramente entusiasmato, è stata la partita più bella ■ ho visto da quando ■ in Italia. Mi sono ritrovato pure a fare il tifo per il Toro, incredibile».

Perchè tanto calore?

«Perchè il Toro è come ■ Fiorentina, ■ mia squadra ideale, tutto ■ ■ anima. Che lotta sempre per ■. E poi quel- ■ maglie, bellissime. Ho visto anche la curva Maratona ripresa all'inizio, fantastica, mi è venuta la pelle d'oca».

E così ■ ne è innamorato.

«Subito. A prima vista. Certo, io spero di riuscire a salvare la Fiorentina a giocare ancora per tanto tempo con questa maglia. Però...».

Però cosa?

«In questo momento io penso ■ alla mia squadra attuale. Non posso ancora parlare del mio futuro, perchè è un momento molto delicato per ■ e per la mia squadra. Secondariamente è sempre l'Inter la proprietaria del mio contratto, per cui il mio destino è nelle ■ dei dirigenti nerazzurri. Però ■ l'Inter dovesse entrare nell'ordine di idee ■ cedermi un'altra volta in prestito, allora ■ avrei dubbi: chiederei di vestire la maglia granata. ■ piace troppo».

Si reputa uno ■ Toro?

«Per il mio carattere e per ■ interprèto io il calcio sì».

E per ■ sfida di domenica come la mettiamo?

«Naturalmente cercherò ■ dare il ■■■imo, tutto quello che ■o, per fare il bene della Fiorenti- ■. Sono un professionista, voglio salvare la mia squadra e quella che ci viene offerta domenica è l'ultima possibilità che abbiamo».

■ ■■■ che lei ■ un grande amico di Pinga?

«Abbiamo diviso la camera al Mondiale degli Under 20, ci sentiamo spesso. Adesso non è più al Toro però mi ha parlato molto bene ■ questa squadra. Ovviamente lui spera di tornarmi e di trovare me in granata, ma io gli ho spiegato che ■ mio destino verrà deciso dai dirigenti dell'Inter».

Si sente di rappresentare il dopo-Ronaldo?

«Calma. Lui è il meglio ■■ calcio, il più grande di tutti, ineguagliabile. Io sono agli inizi e quindi ■■ mi ■■ questo paragone, non mi piace, anche se ■■ lusinga tantissimo. ■■ un conto è Ronaldo, un altro è Adriano».

Lei ha realizzato gol pesanti, tuttavia la Fiorentina ■ a un passo dalla ■■■■ sione. Perchè?

«La squadra è ottima, i giocatori sono bravi, di grande qualità. Non ■■ che così sia successo. Certamente non meritiamo questa posizione. Avremmo potuto vincere contro la ■■■a e fermare la Juventus; abbiamo provato a vincere con il Bologna, insomma non siamo poi così scarsi».

E allora perchè siete in fondo alla classifica?

«Purtroppo siamo partiti male. L'infortunio di Chiesa ha rovinato i piani, ma sono convinto che possiamo ancora farcela. Ce la metteremo tutta».

Anche contro il Toro?

«Soprattutto. Quella ■ domenica sarà la nostra partita, un vero e proprio sparoggio, e vogliamo vincerlo. Dopodichè noi e il Toro ci salveremo insieme, ne sono sicuro».

E la rivedremo ■■ granata?

«Questa è una domanda che dovete rivolgere al presidente Morattì».

Dice Adriano: «Sono un patito del Toro ma anche un professionista serio e domenica ■■ ■■■ per batterlo»

LA PRIMA VOLTA DI RONALDINHA

Il Fenomeno applaude i dribbling ■ Milene

MONZA. Se Ronaldo è convalescente in campo scende Ronaldinha. La moglie del Fenomeno, Milene Domingues (foto), ha disputato ieri sera un incontro amichevole di calcio tra Fiammamonza e nazionale ■■ (risultato 1-1). Ronaldinha ha giocato con ■ brianzoli l'ultima mezz'ora, mentre ■ consorte ha seguito l'incontro in tribuna assieme al figlioletto Ronald, alla madre Sonia e al capitano interista Javier Zanetti.

LANCIA
INIZIATIVE SPECIALI

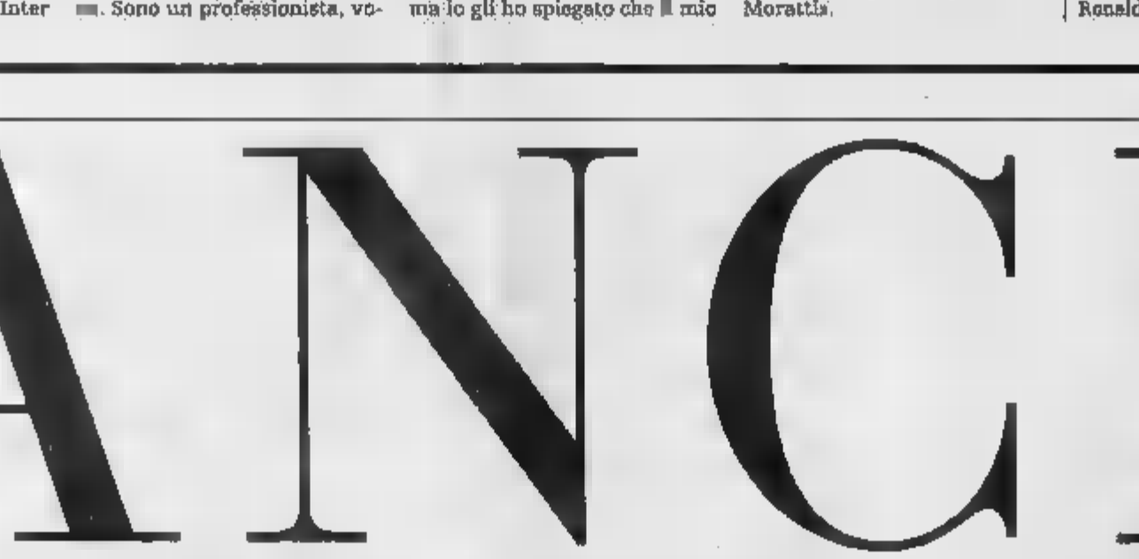

Senza interessi, è ancora più interessante.
Lancia Lybra con **L. 30.000.000** (€ 15.500) di finanziamento in 48 mesi a **tasso zero**.
Fino al 31 marzo.

www.buy@lancia.com

LANCIA LYBRA SW 1.9 JTD A PARTIRE DA € 25.700,00 (L. 49.762.130) - PREZZO CHIAVI IN MANO ESCLUSA I.P.T. - IMPORTO MASSIMO FINANZIATO € 15.493,71 - DURATA 48 MESI - 48 RATE DA € 322,78 - SPESE GESTIONE PRATICA E 125,11 + BOLLI - TAN 0% - TAEG 0,41% - SALVO APPROVAZIONE SAVA.

RESTAURI NELLE CHIESE DI [illegible]

Il Comune stanzia 31 mila [illegible]

■ Il comune di Avigliana ha approvato i finanziamenti per le chiese della città. In tutto saranno circa trentunmila gli euro, suddivisi in parti uguali alla parrocchia di San Giovanni per il restauro degli affreschi [illegible] navata destra, dell'antica chiesa romanico-gotica di San Pietro; alla parrocchia di Santa Maria per i lavori conservativi delle [illegible] lignee interne, e di alcune tele; al santuario della Madonna dei Laghi, [illegible] nel risanamento della pavimentazione interna in pietra e del rifacimen- [illegible] intonaci degradati. In realtà era giunta un'altra richiesta dal parroco [illegible] San Giovanni, don Gianni Toso per il restauro conservativo della cappella di San Grato, della frazione Battagliotti, ma il costo dell'intervento era particolarmente elevato e l'amministrazione, in accordo con il parroco, ha deciso di accantonare l'intervento.

La chiesa di San Pietro ad Avigliana

NO ALLA CENTRALE FRA CUMIANA E PIOSSASCO

Mobilitati politici e comitati spontanei

■ Continuano le polemiche sulla possibile realizzazione di [illegible] centrale termoelettrica al confine fra i [illegible] di Cumiana e Piossasco. Dopo il deciso [illegible] alla costruzione del sindaco di Cumiana Roberto Costelli appoggiato [illegible] tutti i gruppi consiliari, in un'assemblea pubblica nei giorni [illegible] si è espresso contrario anche il parlamentare di F[illegible] Italia Lucio Malan, che ha d[illegible] che farà di tutto per impedire [illegible] realizzazione di questa struttura che porterebbe gravi danni ambientali, acustici e idrogeologici alla [illegible] interessata. Il problema delle centrali coinvolge particolarmente il Pinerolese: a Frossasco è attivo un comitato che si oppone a una centrale che, bruciando cdr (combustibile da rifiuti), porterebbe energia alla Aniovati.

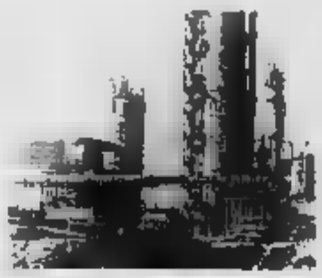
Polemiche per la centrale elettrica

CARMAGNOLA: SCOPPIA LA POLEMICA SULL'ISOLA PEDONALE CHE DOVEVA VALORIZZARE LA CITTÀ

«No al centro chiuso di notte»

I commercianti: diventa preda dei delinquenti

Massimiliano Peggio
CARMAGNOLA

«Isola pedonale? Macché, per noi è il ghetto di Carmagnola». Non ne possono più i negozianti di via Valobra, la più importante arteria commerciale del centro storico, di subire gli effetti negativi dell'isola pedonale notturna. Tutti i giorni dalle 19,30 in poi, fino alle 7,30 del mattino, il salotto della città diventa infatti terra di conquista. Non per amanti della passeggiata, ma per vandali e balordi. Lo dimostra- [illegible] le tracce lasciate sui muri dei portici, macchiati di fresco. Scritte «No global», annunci d'amore, messaggi in codice. E poi i furti. L'ultima vittima del «deserto notturno», vietato alle auto, è la titolare del negozio di abbigliamento per bambini il «Capriccio». Pochi giorni fa i ladri le hanno svuotato gli scaffali, appena riempiti con i nuovi capi per la stagione estiva. «Il danno? Circa 70 milioni: hanno portato via solo roba firmata, quella più costosa», dice Maria Acanfora. Avvisata [illegible] furto, si è precipitata in negozio nel cuore della notte. «La porta era forzata e [illegible] potendo chiudere sono rimasta nel locale fino al mattino: in più di quattro ore non è passato nessuno, avevo addirittura paura a restare da sola». Mentre il fotografo, Piero Alberto, protesta con ironia: «Sapete perché è stata chiu- [illegible] al traffico via Valobra? Per non disturbare il sonno di alcuni privilegiati: quelli di via Torino, cosa dovrebbero dire?».

La zona vietata, infatti, incomincia da metà piazza Sant'Agostino [illegible] e finisce in piazza Martiri. L'altra parte? «Resta aperta, perché forse siamo cittadini di serie B. Ma non è questo il problema: il passaggio [illegible] auto in realtà non è fastidioso, e posso garantirlo, visto che ci abito», dice il farmacista Claudio Appendino, presidente della Croce Rossa. Tutti d'accordo, insomma, a bocciare l'isola pedonale? «Certo, già [illegible] e mezzo fa [illegible] raccolto 122 firme, tutti i commercianti della via, per dire no al progetto [illegible] Comune. Risultato? Le nostre richieste non sono state prese in considerazione. Nemmeno l'Ascom ci ha aiutati nella nostra battaglia», spiega Gabriella Crimi. Perché lasciare aperta via Valobra? «Perché è delimitata da portici lunghi e spaziosi, e ci sono già i dossi a contrastare le auto» sostiene Marco Rai, barista.

L'assessore Fabio Garatto, frena subito le accuse. «Prima di tutto quella non è un'isola pedonale, e non c'è alcuna polemica con i [illegible] Detto questo, sono più che disponibile a confrontarmi con i negozianti, per capire i loro problemi e trovare una soluzione adeguata. Non a [illegible] ato programmando un incontro per la prossima settima». Tutto qui? «No, il mio vero obiettivo è quello di valorizzare il centro storico e lo dimostra l'intervento in corso in via Gardezzana, dove di persona ho seguito i lavori. Di certo non accetto proteste prive di contenuti e responsabilità ereditate dal passato, quando non ero in giunta».

Una panoramica di Carmagnola, dove parte del centro è chiusa di notte

Cecilia Falco

Piero Alberto

LA BASE SCOPERTA DOPO LA CATTURA DI UN BANDITO CHE SCARDINAVA UNA CASSA DEL SANPAOLO

Trovata l'officina dei bancomat rubati

Beinasco: venivano sventrati dopo i furti con il carro-attrezzi

BEINASCO

Era nascosta in un capannone nella zona industriale tra Beinasco e Orbassano, l'officina clandestina utilizzata per sventrare i bancomat rubati dalla banda [illegible] carro attrezzi. E' stata individuata dai carabinieri di Moncalieri, in via San Luigi 13/b, pochi giorni prima [illegible] arrestare Martino Costa, 43 anni, l'uomo sorpreso la scorsa settimana a rubare il distributore automatico del Sanpaolo, alle spalle del centro commerciale «Il Castello», a Nichelino. Gli uomini del maggiore Bernardino Vagnoni, seguendo una pista legata al furto di auto, avevano scoperto l'attività criminale tra le aziende che circondano lo scalo ferroviario di Orbassano, ma non erano riusciti [illegible] bloccare sul fatto i componenti della banda. Li avevano identificati e poi denunciati in stato di irreperibilità perché nell'officina c'erano i resti del bancomat rubato [illegible] 19 gennaio [illegible] alle «Grue», di Grugliasco, portato via [illegible] la solita tecnica del [illegible] attrezzi. Il colpo [illegible] fruttato un bottino di oltre 56 mila [illegible]. L'anello mancante all'indagine è emerso successivamente con l'arresto di Martino Costa: durante la perquisizione in casa, gli investigatori hanno infatti trovato alcune radio ricetrasmittenti, le cui scatole erano state rinvenute all'interno del capannone di Orbassano. Così sono scattati i provvedimenti [illegible] carico dei due complici: Alessandro Terreno, 37 anni, di Mondovì, e Giuseppe Abis, 35 anni, di Sommariva Bosco. Il primo è stato fermato [illegible] carabinieri, mentre il secondo è stato bloccato dalla squadra mobile di Torino nel corso di un normale controllo stradale. Di certo i bancomat scardinati con il carro attrezzi non costituivano l'unica attività clandestina dell'officina di via San Luigi 13/b. I carabinieri hanno recuperato tre auto, svariati pezzi di ricambio e un congegno elettronico per decodificare i sofisticati sistemi d'allarme delle vetture di lusso.

[m. peg.]

VALLI DI LANZO E CIRIACESE

Caccia a banda di truffatori

■ LANZO. [illegible] Valli [illegible] Lanzo e nel Ciriacese [illegible] caccia aperta [illegible] una banda di ladri truffatori che continua a colpire con [illegible] regolarità impressionante spostandosi di paese [illegible] paese. Ancora una volta [illegible] finire nella trappola dei malviventi è stata una coppia di anziani di Lanzo. Con [illegible] delle solite scuse [illegible] uomo sulla trentina ha convinto le [illegible] vittime ad aprire il portoncino [illegible] ingresso [illegible] una volta all'interno dell'abitazione [illegible] riuscito ad arraffare circa [illegible] euro (quasi cinque milioni [illegible] lire), poi è scappato facendo perdere le sue tracce. Intanto i carabinieri di Lanzo sono sulle tracce del ladro che qualche giorno aveva rubato un bidoncino che conteneva le offerte per la raccolta sul cancro. La beffa «dell'ultima buona azi[illegible] della lira» è stata recuperata dai militari, ma, ovviamente era vuota.

I carabinieri davanti all'officina

UN'AUTO IMPAZZITA STERMINÒ UNA FAMIGLIA

Strage al Rally Chiuse le indagini

IVREA

L'errore di [illegible] pilota e il mancato rispetto delle norme di sicurezza da parte degli organizzatori: sarebbero questi gli elementi all'origine della tragedia del 27 luglio scorso, quando un'intera famiglia di Strambino (marito, moglie e due figli) venne sterminata durante una prova speciale del «Rally [illegible] Lana», ad Alice Superiore. Su queste basi, infatti, il sostituto procuratore della Repubblica di Ivrea, Antonio Bartolozzi, ha chiuso nei giorni scorsi le indagini preliminari riguardanti una delle più drammatiche vicende del mondo delle corse.

Gli accertamenti effettuati dai carabinieri e la relazione tecnica del perito, Antonio Murro, hanno indotto il magistrato ad iscrivere tre nomi nel registro degli indagati, tutti con l'accusa di omicidio colposo plurimo. Il pilota, innanzitutto, Enrico Lavino Zona, che [illegible] alla guida della «Ford Escort» 16 valvole protagonista dell'incidente. E poi i responsabili [illegible] svolgimento della manifestazione: il direttore di gara, Lucio De Mori (alle spalle già un patteggiamento a 4 mesi per un incidente avvenuto nel «Lana» del '96), e un commissario di percorso, Alessandro Di Gregorio, di Imperia, sulla cui posizione, però, ci sarebbero ancora molti aspetti da chiarire.

Questi ultimi, secondo la Pro- [illegible] di Ivrea, non avrebbero fatto rispettare le prescrizioni imposte, sin dal momento dell'autorizzazione, [illegible] manifestazione sportiva. Dall'inchiesta sarebbe anche emerso che in diversi tratti del percorso le norme di sicurezza non fossero pienamente applicate, e questo potrebbe aggravare la posizione di Lucio De Mori.

L'intera documentazione delle indagini è ora a disposizione degli [illegible]ti, sia i difensori dei tre indagati [illegible] sia [illegible] legale [illegible] parte civile, l'avvocato Pierfranco Sadoc. Ci vorrà qualche giorno affinché le parti possano esaminare il voluminoso fascicolo, e [illegible] è escluso che nelle prossime settimane vengano depositate istanze. Se così [illegible] fosse, entro [illegible] aprile il pm Bartolozzi potrebbe presentare al [illegible] le richieste di rinvio a giudizio.

■ **AUTOFREJUS.** Autofrejus chiusa ieri [illegible] da Susa [illegible] Oulx, per circa un'ora a causa di un guasto [illegible] su un Tir diretto in Francia che ha perso una grossa quantità di olio che si è riversato sulla careggiata Sud in galleria Cels. Immediato l'intervento della polizia stradale di Susa e dei vigili del fuoco che in poco più di 30 minuti hanno messo in sicurez- [illegible] la galleria. Il tratto autostrada- [illegible] è rimasto chiuso dalle 19,30 alle 20,30 quando il traffico ha potuto riprendere [illegible] modo regolare.

■ **RIVOLI, ROMENI.** Erano diventati la persecuzione degli autisti [illegible] corso Allamano. Cinque rumeni, ventenni, a quanti si fermavano ai semafori non chiedevano degli spiccioli, li pretendevano. Alcune volte arrivando fino alle minacce. L'altro giorno le volanti del commissariato di Rivoli li hanno fermati e portati in Questura, [illegible] dove saranno rimpatriati.

■ **CASELLE, VANDALI.** Atti di vandalismo e svastiche contro [illegible] sede dei Comunisti Italiani [illegible] Caselle. Da tempo il gruppo è oggetto [illegible] un vero e proprio linciaggio. Atti ripetuti di vandalismo perfino contro la cassetta della Posta. Atti che hanno portato il gruppo a sporgere denuncia contro ignoti.

■ [illegible] il sindaco [illegible] Chivasso Andrea Fluttero è stato nuovamente p[illegible] di mira da alcuni malfattori [illegible] scritte oltraggiose, realizzate [illegible] vernice spray, su di un muro del tunnel di vicolo del Portone, [illegible] pieno centro. «Sono molto amareggiato di questa inciviltà per queste scritte oltraggiose verso la mia persona e la carica di sindaco che ricopro», ha commentato Fluttero.

■ **CASTAGNETO PO, PARCO.** L'Ente di Gestione delle Aree Protette della Collina Torinese, [illegible] sede [illegible] Castagneto Po, [illegible] un guardiaparco per la copertura di un posto [illegible] per maternità. La chiamata pubblica è prevista per domani dalle 9 alle 12,30 [illegible] dalle 14,14 alle 16,45 presso la sede dell'Ufficio di Collocamento di Chivasso, via Torino 43 a.

■ [illegible] «Alice nel paese delle meraviglie» è il titolo dello spettacolo teatrale che il gruppo d'Arti Sceniche Ars Nova porterà in scena stasera alle 21 presso [illegible] cinema teatro Gobetti di San Mauro.

■ [illegible] **PEROSA, SACHS.** La Sachs, una società che a Villar Perosa produce ammortizzatori per camion, treni, auto, moto, con un totale di 300 dipendenti, rischia una riduzione del personale se non verranno fatti adeguati investimenti. E' quanto è emerso durante un'assemblea sindacale dei giorni scorsi. La società oggi è di proprietà del Gruppo Zf che sede in Germania e che ha al [illegible] attivo ben 55.000 dipendenti in 22 nazioni. Gli investimenti previsti per Villar Perosa, tre milioni e mezzo di euro, secondo i sindacati sarebbero però insufficienti per mantenere in vita la fabbrica.

■ **PINASCA, NOVA COOP.** E' stata firmata la [illegible]sione edilizia per la realizzazione di una nuova struttura commerciale in frazione Castelnuovo. La Nova Coop avrà una superficie di 1.100 metri quadri destinati all'area di vendita [illegible] un ampio parcheggio per un totale di 65 posti auto. Spesa totale per la sua realizzazione circa 190.000 euro.

SONO STATI DENUNCIATI

Leinì, operaio aggredito sul bus da [illegible] marocchini

LEINÌ. [illegible] l'è vista davvero brutta, l'altro giorno, un operaio torinese, aggredito e malmenato senza [illegible] sull'autobus di linea [illegible] da due extracomunitari. L'uomo, come ogni mattina, stava raggiungendo Leinì dove lavora alla Nuova Record di via Valletta. [illegible] ragazzi hanno cominciato a fissarlo insistentemente e lui, ha raccontato poi ai carabinieri di Leinì che lo hanno soccorso, ha finto di non vederli, ma quei due [illegible] [illegible] [illegible] attaccare briga. Nonostante gli sforzi dell'operaio, alla fine c'è stato il contatto. Pugni, botte con un tubo di metallo e perfino una catena. All'autista [illegible] autobus non è rimasta altra scelta [illegible] non fermare il mezzo e ne è nato un parapiglia. Intanto qualcuno aveva avvisato i carabinieri. I due giovani, riposta catena e tubo, se la sono svignata nelle stradine adiacenti a via Torino, ma sono poi stati individuati e denunciati per aggressione. A.S. e M.S. sono poi risultati minori e non in regola [illegible] il permesso [illegible] soggiorno. Lo sfortunato operaio è stato poi medicato all'ospedale Maria Vittoria.

SULL'AUTOFRÉJUS

Vuole avvelenarsi perché la ragazza [illegible] di lasciarlo

SALBERTRAND. Appena uscito dal dentista tenta di avvelenarsi, non per il mal di denti, ma per amore. E' successo ieri ad un giovane residente a Rivoli che [illegible] [illegible] recato [illegible] la fidanzata a San Jean de la Maurienne per alcune cure mediche. All'insaputa della fidanzata, il giovane ha improvvisamente deciso di imbottirsi di farmaci per farla finita con la vita - come ha dichiarato all'ospedale di Susa dov'è stato ricoverato d'urgenza per essere disintossicato -. L'episodio è accaduto appena passato [illegible] tunnel del Frejus quando S.F., 35 anni, si [illegible] sentito male. Così la sua sua fidanzata P.S., 30 anni che era con lui alla guida di una Opel Corsa sulla quale viaggiavano i giovani, ha subito avvertito una pattuglia della polizia stradale di Susa che ha chiamato l'ambulanza. Trasportato d'urgen- [illegible] all'ospedale il giovane, [illegible] fuori pericolo, ha spiegato ai medici e ai poliziotti che il suo gesto era stato provocato dalla notizia che la fidanzata aveva intenzione di lasciarlo.

DUE GIOVANI DI RIVOLI

Vanno via da casa e rubano viveri [illegible] supermercato

RIVOLI. A casa dai genitori non ci volevano tornare e due giovani hanno pensato [illegible] far rifornimen- [illegible] [illegible] viveri da Auchan a Rivoli. M.C. di 23 anni [illegible] D.S. di 20, entrambi rivolesi, domenica scorsa sono stati indagati per furto aggravato. Gli agenti del commissariato di Rivoli, infatti, li hanno [illegible] all'interno di [illegible] tendone, dove vengono depositate alcune merci [illegible] centro commerciale, mentre stavano mangiando delle colombe pasquali [illegible] bevendo della Coca-Cola. «Erano giorni che non toccavamo cibo - [illegible] [illegible] giustificati i due -. Non ce la facevamo proprio[illegible]. I ragazzi, disoccupati e in difficili rapporti con le famiglie, hanno pensato bene, nel pomeriggio [illegible] domenica, di fare una puntata [illegible] Auchan in corso Susa e di prendere quello che c'era. Saltata la recinzione esterna hanno sollevato il telone cerato e lì hanno fatto merenda. «Non c'era nient'altro e ci siamo accontentati» hanno detto agli agenti.

L'AZIENDA DI CHIERI DISTRUTTA DA UN INCENDIO

La Piovano può risorgere nell'area di Fontaneto

CHIERI

La Piovano, l'azienda tessile di Chieri distrutta da un incendio, potrebbe risorgere dalle ceneri con l'ampliamento dell'area industriale di Fontaneto. I titolari Leandro e Guido Piovano vogliono continuare l'attività, [illegible] il futuro della ditta, dicono, [illegible] [illegible] sull'aiuto [illegible] Comune, [illegible] Provincia e della Regione. E [illegible] carta da giocare è la ricollocazione lontano dalle macerie di via Generale Perotti 11, nella [illegible] zona industriale. Il Comune ha già il progetto pronto [illegible] estendere i lotti attuali con 190 [illegible] nuovi metri quadri. Le richieste sul tavolo dell'ufficio tecnico sono di circa 100 mila metri quadri di fabbricati. La parte del leone la farebbe la Cartotecnica, la più grande azienda chierese con i suoi 300 dipendenti. Insomma l'area industriale che ha atteso vent'anni prima di vedere la luce è stata un successo. «Adesso puntiamo al raddoppio - spiega il sindaco Agostino Gay -. Vogliamo inserire il progetto dell'ampliamento nel Docup, il documento per ottenere i fondi europei». Chieri è stata considerata un'area di «phasing out». «E' una corsa contro il tempo - ammette il primo cittadino -. I bandi per i contributi europei partono a giorni e dobbiamo presentare il progetto che permetterebbe di ricollocare la Piovano entro un paio di mesi. Ma per la variante del piano regolatore è necessaria l'approvazione della Regione». Insomma ora la palla passa agli assessorati regionali e provinciali. Il consigliere regionale dell'Ulivo Giancarlo Tapparo [illegible] già presentato un'interrogazione. Dal canto suo l'amministrazione comunale [illegible] dato [illegible] disponibilità ad un cambio di destinazione d'uso dei terreni dove sorgeva la vecchia sede della fabbrica. Lì potrebbero essere costruite villette a schiera e palazzine. Resta aperta anche la questione dei 76 dipendenti rimasti a casa. «La scorsa settimana la Piovano non [illegible] ancora fatto richiesta per la cassa integrazione ordinaria - dice polemica Assunta De Caro della Cgil -. L'azienda [illegible] [illegible] anticipato nulla ai lavoratori [illegible] rischiano di rimanere senza una lira fino a giugno». **[a. per.]**

DOPO GLI ESPOSTI DEI MAPPANESI CONTRO LA PUZZA

Borgaro, aperta [illegible] sull'impianto [illegible] compost

BORGARO

Puzze che tolgono il fiato. Miasmi che danno la nausea, provocando emicranie. [illegible] I sintomi che i mappanesi stanno raccontando in questi giorni agli agenti della polizia municipale [illegible] Borgaro che [illegible] aperto un'indagine sull'impianto di compostaggio, dopo i numerosi esposti presentati nei mesi scorsi. Centinaia di firme a testimoniare la difficile [illegible] [illegible] quell'impianto per lo smaltimento degli scarti organici dei mercati e degli sfalci erbosi. Impianto che i residenti della frazione non hanno mai voluto e che solo dopo molte battaglie sono stati costretti loro malgrado ad accettare. Ma, le promesse, quelle di certo non [illegible] state [illegible] tenute. I tecnici dell'Amiat che gestiscono il grande stabilimento blu, avevano garantito che neppure [illegible] il più piccolo miasma [illegible] uscito dal loro impianto. E, invece, in alcuni momenti i mappanesi sono arrivati al punto di non sapere più in quale zona rifugiarsi per sfuggire quell'odore acre e pungente.

Un primo passo, dopo tante polemiche, lo ha fatto il sindaco, Giuseppe Vallone, qualche giorno prima di Natale, dopo ore di puzza insopportabile, avviando la procedura di chiusura dell'impianto. Per l'Amiat sono scattati i fatidici sessanta giorni per la [illegible] a norma. Ora arrive anche l'indagine e potrebbe addirittura configurarsi [illegible] reato di danno alla salute. Ma, questo lo deciderà [illegible] Procura. «Questa indagine - commenta Vallone - è un atto dovuto di fronte [illegible] tanti esposti della popolazione. Da quando ci siamo attivati con [illegible] procedura di chiusura, tuttavia, la situazione è cambiata, tant'è che nell'ultimo periodo non abbiamo più avuto segnalazioni. Evidentemente la pressione è servita». E conclude: «Il nostro obiettivo resta la corretta gestione dell'impianto, non la sua chiusura. A patto però che [illegible] rispettate le norme». **[a. ber.]**

SPAZIO AFFARI

Gli avvisi si ordinano presso: **TORINO**, via XX Settembre 12 - via Maroncelli 32, t. 5668211; **MILANO**, via G. Carducci 29, t. 24424611; **ALESSANDRIA**, via Cavour 58, t. 443522; **AOSTA**, piazza Chanoux 29/A, t. 231424; **ASTI**, corso Dante 80, t. 359111; **BARI**, via Parmigiani 8, t. 5404826; **BIELLA**, piazza Cassiagno 9/A, t. 8491212; **BOLOGNA**, via Amendola 13, t. 295552 r.a.; **CAGLIARI**, via Ravenna 34, t. 368250; **CASALE MONFERRATO**, via Cairo d'Appello 4, t. 452164; **CATANIA**, corso Sicilia 37/43, t. 7306311; **CATANZARO**, via M. Greco 76, t. 224090-725129; **COSENZA**, via Monte Santo 39, t. 72527; **CUNEO**, via Giolitti 21bis, t. 609122; **FIRENZE**, via Don Minzoni 48, t. 561192-573686; **GENOVA**, via G. D'Annunzio 2/109, t. 539701; **GOZZANO**, via Calvino 13, t. 913899; **IMPERIA**, via Alfieri 10, t. 273371-273373; **LECCE**, via Trinchese 87, t. 314185; **MESSINA**, via U. Bonino 15/c, t. 2930856; **NAPOLI**, via A. Depretis 31, t. 4201411; **NOVARA**, via Cavour 13, t. 33361; **PADOVA**, via Marsala 9, t. 8734717; **PALERMO**, via Lincoln 19, t. 6235100; **REGGIO CALABRIA**, via Ten. Parisio 13, t. 24479-20479; **ROMA**, via Quattro Fontane 16, t. 4620911; **SANREMO**, via Roma 176, t. 501585-501586; **SAVONA**, p.zza Mancini 2/5, t. 811182; **VERCELLI**, via Verdi 40, t. 250754, oltre che presso tutti i corrispondenti della Publikompass S.p.A. Colpo che ritardino inoltrare la loro richiesta per corrispondenza possono inviare a **Publikompass S.p.A.**, corso Manuel Re d'Azeglio 60 - 10125 Torino il prezzo delle inserzioni dove essere corrisposto anticipatamente per contanti o vaglia. Esso risulta dal prodotto del numero di parole (minimo 15) per la tariffa della Rubrica, con l'aggiunta delle imposte pari al 20% globale.

PREZZI A PAROLA DELLE RUBRICHE
(IVA ESCLUSA)

1 **Affari e Capitali,**
2 **Attività Commerciali,**
3 **Immobiliare Vendita,**
4 **Immobiliare Acquisto**
Euro 0,58 (L. 1.130)

3 **Lavoro Offerte**
7 **Affitti Offerte**
8 **Affitti Domande**
9 **Autoveicoli**
10 **Viaggi e Vacanze**
11 **Matrimoniali**
12 **Investigazioni**
13 **Varie**
Euro 2,34 (L. 4.530)

4 **Lavoro Domande**
- operai, autisti, fattorini, personale pubblici esercizi, impiegati, personale domestico, baby sitter, lavori vari e part-time, assistenza sanitaria, formazione e lavoro
Euro 0,82 (L. 1.587)
- tecnici
Euro 1,43 (L. 2.768)
- altre domande
Euro 2,34 (L. 4.530)

Avvisi urgenti, data fissa, o replati: il doppio. Necrologi urgenti, data fissa: il quadruplo. Urgentissimi: il triplo

E' ammessa l'inclusione nel testo di lettere alfabetiche di richiamo in cuneiforme maiuscolo (oltre quella iniziale) e per ognuna di esse sarà corrisposto un supplemento di Euro 2,93 (L. 5673). Gli annunci pubblicati su «La Stampa». Colore che rendono rimanere ignoti ai lettori possono utilizzare il servizio casella aggiungendo al testo dell'avviso la frase: «Scrivere: Publikompass n... 10100 Torino». L'importo del solo canone è di Euro 5,28 (L. 803) per decade oltre un rimborso di Euro 3,10 (L. 6002) per spese di recapito corrispondenza.

Per una convenzione stipulata con l'ASCOM TORINO, è possibile ordinare gli annunci presso tutte le sedi Ascom nel territorio di Torino e provincia.

Per uno speciale accordo intervenuto con ISTITUTO BANCARIO SAN PAOLO DI TORINO e con la Banca C.R.T. gli avvisi possono essere ordinati presso tutte le Sedi e Dipendenze di tutte queste Banche aderenti in Italia.

In tema di offerte di impiego e lavoro, l'Editore ricorda che la legge 9.12.1977 n° 903 vieta discriminazioni sul sesso e l'inserzionista è impegnato a rispettare tale legge.

AFFARI CAPITALI

A.A.A. € 5.000,00 firma singola velocissima, anche bollettini. Finanziamo dipendenti pubblici - pensionati - autonomi. Chiamateci. Tel. 011.771.0536 (LIC 7436)

A.A.A. FINANZIAMENTI personali immediati, firma singola, bollettini. Esempio € 5.000,00 rate € 105,00 Oneri compresi. Promotelo 011.509.6560 Novara 0321.393.008.- (LIC 4404).

A.A. [redacted] firma singola dipendenti privati statali parastatali cooperative anche protestati. Finer SpA 011.561.9494 (LIC 26171).

A. "PRESTITI" immediati a tutti. Anche telefonicamente. Istruttoria gratuita. Erogiamo direttamente Sanità. (LIC 4395). Tel. 011.561.2521.

FINANZIAMENTI immediati rapidi. € 10.000,00 - [redacted].000,00 tutte categorie, fidejussori, mutui, leasing aziendale. Svizzera 004191 690 1820 Registro n [redacted]94063 Londra

MULTINAZIONALE propone finanziamenti mutui - tutte categorie tassi dal 3, [redacted] sull'Euromercato. Da € [redacted] a € 1.000.000,00 esempio € 50.000,00 = €399,48 per 180 mesi Famiglie. Tel. 004191 973-5420 UIC1053

PRESTITI privati € 5.165,00 - € 51.650,00. Artigiani commercianti dipendenti firma singola bollettini. [redacted]. 334 645 0945 - 02.438.95285. UIC 8656.

SVIZZERA finanziamenti rapidi, tassi agevolati, € 15.000,00 - € 2.000.000,00 Mutui, liquidità, leasing, fiduciari Tel 004191.640 4490 CH 524 9 099.256.1

ATTIVITÀ COMMERCIALI

NEGOZI E AZIENDE ACQUISTO / GERENZA

ACQUISTARE vendere aziende? Azienda [redacted] Spa 1.000 richiesti [redacted] dati. Pagamento contanti www.splendidisti.com Chiamata gratuita 800.656.440.

ACQUISTIAMO conto terzi attività, aziende familiare italiane ben investiti estero. Svizzera Tel 004101 980.1930

ACQUISTIAMO conto terzi attività industriali, artigianali, commerciali, turistiche, alberghiere immobiliari, aziende agricole, bar. Clientela selezionata paga contanti. Tel. 02 295.18014

NEGOZI E AZIENDE VENDITA / GERENZA

Azienda [redacted]
avviamento [redacted]
[redacted] fatturato in [redacted]
immobile industriale di proprietà
cerca socio anche non operativo
Baldini & C. 011.596.771.

BAR su corso zona Crocetta ottimo incasso pluriennale no piccoli vendesi con immobile. Tel. 011.565.5288.

BAR [redacted] Santa Rita 39 kq caffè settimanali [redacted] posizioni dimensioni interessanti vendiamo. Tel. 011.395.4[redacted]

CENTRALISSIMO via Lagrange ristrutturato servizio interno mq 70 circa cedesi buonuscita Torino Centro immobiliare C.D. 011.562.2430.

CORSO STATI UNITI angolare 4 vetrine in zona commerciale libero subito mq 60 circa + magazzino cedesi buonuscita Torino Centro [redacted] C.D. 011.562.2430.

STELLA 011.447.6280 abbigliamento zona via Tripoli [redacted] una persona arredamento nuovo anche cambio attività € 20.658,28.

STELLA 011.447.6280 tabaccheria lotto zona piazza Castello per tre persone alto giro affari vecchia gestione.

VIA MARIA VITTORIA vicino piazza Vittorio mq 200 locale commerciale con 4 vetrine cedesi buonuscita. Torino Centro immobiliare C.D. 011.562.2430.

VIA PO vicino piazza Vittorio locale commerciale libero ristrutturato con servizi mq 50 circa cedesi buonuscita. Torino Centro immobiliare C.D. 011.562.2430.

LAVORO OFFERTE

OPERAI AUTISTI FATTORINI

AZIENDA operante nel settore della elettropompe ricerca ambosesso idraulico con esperienza Tel. 011.740.022.

[redacted] tipolitografica [redacted] ambosesso leggero legatore velocemente esperto. Tel 011 273.4602.

[redacted] elettricisti impiantisti civili e industriali. Ambosessi telefonare ore ufficio 011.205.2471

DITTA lavorazioni ricerca giudiziarie ambosesso specializzato, patente B, buoni uso attrezzature manuali e macchine leggera e giardinaggio [redacted] 011.660.3018.

[redacted] concessionaria [redacted] a Vodurivegan cerca meccanico esperto da inserire nel proprio organico Ambosessi telefonare 011.229.3451.

SOCIETA' vendita imballaggi disponibili a trattare ad operare generici. Tel. 011.803.6903.

PERSONALE PUBBLICI ESERCIZI

BAR pasticceria centrale cerca ragazza/o barista, 20enne, militesente, [redacted], orario negozio 011.547.447

CAMERIERA/E per servizi extra, sabato - domenica, cercasi di ristorante pizzeria in San Mauro Torinese. Tel. 333.852.7604

CERCASI camerieri, lavapiazzini, pizzaioli esperti - apprendisti. Sede di lavoro: Torino. Inviare Curriculum fax 02.440.1784

CERCASI camerieri, pasticcieri, [redacted]se, guardaroba esperta. Sede di lavoro: Torino. Inviare Curriculum fax 02.440.1784

RISTORANTE vino bar corso Torino, nuova apertura ricerca laddetto cucina, 1 aiuto cucina, lavapiatti, [redacted] sala ambosessi. Tel. 011.248.0582.

IMPIEGATI

A.A.A. TORO ASSICURAZIONI agenzia di Torino Madonna di Campagna [redacted] cerca 2 impiegati/e amministrativi/e [redacted] 24enni. Per colloquio telefonare 011.929.6550 dalle 9,30 alle 12,00.

A. [redacted]SIONE VACANZE selezione ambosessi per navi [redacted] e primari [redacted] operatori anche prima esperienza. Contratto impiegatizio Tel 011.952.6126

ADDETTO/A ufficio Customer Service max 35enne, richiediamo per azienda Multinazionale. Richiediamo: ottima conoscenza lingua inglese, applicativi Office, attitudine contatti utenti. Sono graditi precedenti esperienze acquisite [redacted] gestione clienti / ordini. Inviare dettagliato curriculum vitae: Actis Consulting via Fanti 12 - [redacted] - fax 011.561.7110

AGENZIA pubblicità ricerca account acquisizione gestione clienti e tradizionali mansioni segreteria, ambosesso. Scrivere: Publikompass 8420 - 10100 Torino.

Azienda settore [redacted]bili
CERCA
addetto/a contabilità analitica
anche prima esperienza max 30enne.
bontempi commerciale.
Sede di lavoro: Fossato Canavese.
Per informazioni [redacted] 0124.490.586.

CERCASI impiegato per lavori ufficio, telefono, conoscenza PC. Buona [redacted] anche primo impiego età max 23. Ambosessi inviare curriculum a: [redacted] Servais 120 - 10146 Torino.

ESPERTA/O in elaborazione paghe cercasi per studio di consulenza Tel. 011 778.2404 - 011.779.2414

GRANDE [redacted]
CERCA
venditori/trici
grande esperienza di vendita.
Per informazioni
TEL. 0124.490.586.

LAST Minute! Selezioniamo ambosessi max 31enni aspiranti animatori - assistenti. Inserimento villaggi turistici, hotels, parchi divertimento, Italia - estero. Contratto impiegatizio. Tel. 011.669.8362 - 010.541.111.

PRIMARIA concessionaria auto cerca impiegato/a per contabilità e commerciale con esperienza settore auto. Scrivere. Publikompass 8002 - 10100 Torino.

AGENTI E RAPPRESENTANTI

[redacted] Agenzia Generale di Torino ricerca nell'ambito della riorganizzazione commerciale della propria struttura ambosessi 25 - 55enni, automunniti, motivabilità, cultura media superiore, predisposizione ai rapporti interpersonali, disponibilità full-time, motivati ad intraprendere la carriera di consulente assicurativo-finanziario, inquadrata alla formazione dei nuovi agenti di agenzia.
Precedenti esperienze commerciali costituiscono titolo preferenziale. Offre: corso di formazione gratuito, fisso [redacted] portafoglio clienti, provvigioni incentivi. Il training iniziale sarà supportato da affiancamenti e da iniziative di marketing. [redacted] Interessati possono telefonare per appuntamento al mattino 011.554.5219 - 011.554.5218 o inviare curriculum vitae a: Ufficio Formazione-Selezione, Ina Assitalia, via Roma 101, 10123 Torino.

[redacted] distributrice pavimentazioni erga di urbani e complementi per giardino ricerca agenti operanti nel settore per Piemonte, Liguria, Lombardia e Valle d'Aosta. Ambosessi telefonare 0124.510.007

CERCO sub-agente o collaboratore/trice [redacted] con [redacted] rami elementari e speciali dell'immobiliare. Retribuzione a prospettive di sicuro interesse. Inviare curriculum: Publikompass 5418 - 10100 Torino.

[redacted] società nazionale ricerca 150 persone da formare ed integrare nella propria struttura. Offresi: corso di formazione gratuito, il 1.550,00 della prima qualifica, carriera. Per colloquio Tel. 011.318.0798.

GROSSA compagnia distributrice valuta per candidature per apertura immediata in vari dipartimenti - posizioni manageriali altamente retribuite - nessuna esperienza richiesta - formazione iniziale € 1.550,00 mensili iniziali per coloro che si qualificano. Per richiedere un colloquio telefonare allo 011.904.1012.

IMPORTANTE società telecomunicazioni ricerca ambosessi anche senza esperienza specifica retribuzione garantita già nel primo periodo di formazione. Tel. Numero Verde 800.965.096.

FORMAZIONE & LAVORO

AMMINISTRAZIONE del Personale con applicativo Ossa paghe. Formazione finalizzata occupazione. Tel. 011.561.788

AUTOCAD 20[redacted] formazione finalizzata [redacted] Outsourcing con segnalazione alle attività del settore Tel. 011.561.7855

CONTABILITA' e redditi [redacted] applicativo Ossa. Formazione e aggiornamento finalizzata occupazione Tel 011.561.[redacted]

IL 35 mezzo milione i [redacted] serali: è il sabato per massaggiatori/trici sportivi terapeutici estetici fisioterapia planetari. Interessanti opportunità lavoro a termine corso, Istituto Europeo del massaggio e terapie naturali. Tel. 011.480.343.

SELEZIONIAMO giovani che vogliono essere assunti come baristi barman camerieri cuochi pizzaioli disposti a frequentare [redacted] formativo e pagamento. Tel. [redacted].

VUOI operare come massaggiatore/atrice estetico sportivo terapeutico? Corso di tecniche del massaggio. Tel. 011.387.0948.

WEB DESIGNER formazione finalizzata occupazione per creazione siti web, [redacted]. 011.561.7855

LAVORO DOMANDE

OPERAI AUTISTI FATTORINI

FABBRO saldatore con esperienza cerca lavoro Torino e cintura Tel 333.901.7460

FRIGORISTA cercasi, [redacted], EMG, MAG, TIG, OSSIGAS, ELEC-RIV, [redacted] Tel. 333.310.7789

PERSONALE PUBBLICI ESERCIZI

CUOCO lunga esperienza carne pesce, offresi per [redacted] in Torino. Tel 338.272.1900

IMPIEGATI

DIPLOMATA esperienza pluriennale lavori ufficio e vendita al pubblico. Buona conoscenza francese, inglese e PC, offre propria collaborazione part - time o full - time zona Torino nord e prima cintura. Tel. 011.452.2472

GEOMETRA esperienza pluriennale, conduzioni cantieri edili, operante in proprio, offre collaborazione Tel. 011.860.0512

IMMOBILIARE VENDITA

TORINO CITTA'

[redacted] 011.561.853 corso Moncalieri [redacted] signorile [redacted] salone cucina 4 camere 4 bagni box giardino

[redacted] VECCHIO [redacted] corso Belvedere vendesi appartamento ingresso, soggiorno cucinotto 2 camere servizio ripostiglio cantina.

BORGO VITTORIA appartamenti palazzo d'epoca interamente ristrutturato possibilità di mansarde varie metrature. Taba-Tabai 011.669.2962.

CENTRO EUROPA via Cimarosa signorile piano alto ristrutturato appartamento di ingresso salone camera cucina ripostiglio bagno giardino condominiale. Gabetti 011.399.393.

[redacted] via Garibaldi libero ben [redacted] spaziosa luminosa 2 camere cucina bagno termoautonoma. Gabetti 011.561.8338.

CIT TURIN palazzo della Vienna prestigioso libero salone 6 camere cucina 3 bagni. Bigiemme 011.434.2377.

CORSO [redacted] CROCE doppi ingressi, salone doppio, 2 camere, cucina, 2 bagni, 2 cantine. Volando divisibile. Gabetti 011.519.0670.

[redacted] MARCONI adiacenze [redacted] di 150 mq splendidi 3 camere cucina servizi affare. Taba-Tabai 011.669.2962

CORSO [redacted] in villa [redacted] impresa vende esclusivo alloggio manutenzionato soggiorno 2 camere cucina servizi e terrazzo. Tel. 011.566.9411 - 330.840.230.

CORSO REGIO PARCO in piccola palazzina luminoso ampio ingresso salone 2 camere cucina bagno box auto [redacted] 011.242.7331.

CROCETTA attico via Torricelli signorile ristrutturato libero 2004 salone camera cucina bagno [redacted] box [redacted] 011.561.8338.

GABETTI SPA occupato [redacted] piano alto [redacted] tre camere living cucinino servizio ripostiglio. Ag. Valenti 011.395.8703.

INVESTITALIA 011.318.4366 collinare Santa Brigida [redacted] 10.000 mq di parco elegante villa moderna mq 500 unico piano più piano seminterrato, 3 box.

INVESTITALIA 011.318.4366 corso Orbassano / corso Sebastopoli panoramico alloggio mq 60 da ristrutturare piano 9° € 68.500,00.

INVESTITALIA 011.318.4366 via Bogino / via Po in palazzo moderno alloggio mq 147 piano 3° box auto.

INVESTITALIA 011.318.4366 via [redacted]ersa corso Castelfidardo in palazzo Liberty 2 alloggi confinanti mq 107 liberi e mq 100 occupati con reddito [redacted] piano 1°

LUCIANA VOLA 011.436.1395 centro storico in splendido palazzo ristrutturato salone, 3 camere, cucina, biservizi. Box

PIAZZA CASTELLO prima alloggio occupato mq 105 circa, 2° piano ascensore in stabile epoca [redacted] portineria. GA 011.505.039.

[redacted] Con Madre cedesi con dominio lussuoso appartamento panoramico 220 mq terrazzi post auto. GA [redacted] libera 011.650.4291.

PRECOLLINA Baldi in costruzione alloggi panoramici solo 2 camere cucina biservizi box giardino. Bigiemme 011.434.2377.

SANTA RITA appartamento signorile di 160 mq grande salone 3 camere [redacted] biservizi. Taba-Tabai 011 669 2962

SANTA RITA via Benevagienna in stabile signorile appartamento di ingresso salone due camere cucina doppi servizi ampia metratura. [redacted]

SERVAIS VIA in prestigiosa palazzina impresa presenta alloggi varie metrature con vista sul parco. Finiture di pregio. Tel. 011.568.9411 - 347.451.2859

TESORIERA piazza Ayrè alloggi prestigiosi piani alti con vista panoramica sul parco impresa presenta. Finiture di pregio. Tel. 011.568.9411 - 347.451.2859.

VAL SAN MARTINO elegante salone, 4 camere, cucina, 2 bagni, posti auto, ampio giardino privato. Gabetti Cirmea 011.650.4240.

VIA SOBRERO 19 libero mini attico ingresso cucinotto [redacted] bagno terrazzino balcon cantina. GA 011.505.039

VIA VANCHIGLIA in casa d'epoca al 3° piano proponiamo ampio appartamento di ingresso, 2 camere, cameretta, cucinino, bagno. Gabetti 011 838.116

VIA VENTIMIGLIA presso via [redacted] splendido ingresso, [redacted], cucina, biservizi; Finemente ristrutturato Giardino condominiale Portineria. Gabetti 011.683.2574.

TORINO PROVINCIA

BALDISSERO [redacted] libera prestigiosa villa schiera, recentissima, rifiniture di pregio, box, giardino. Studio Audi 011.812.5222.

[redacted] villa in costruzione mq 200, due piani living, terra - taverna. Box. Giardino. Luciano Vola 011.436.1395

[redacted] Lauriano [redacted] cucina studio [redacted] giro posto auto coperto. Ampia metratura. Gabetti 011.405.3870.

FROSSASCO villa indipendente in struttura velando bifamiliare laterale mq 1000 circa. GA 0121 353.211 - [redacted].

GASSINO (collinare) libera villa mq 350, panoramicissima, accurate finiture, giardino mq 3.000. Studio Audi 011.812.5222.

GRUGLIASCO in palazzina prestigiosa salone living cucina 3 camere biservizi balconi box doppio termoautonomo. Ottime finiture. Gabetti 011.405.3870

[redacted] borgo [redacted] Pietro, via Porchielli: ingresso, due camere, bello, cucinino, bagno, ripostiglio, soffitta, volendo box. Gabetti 011.842.563.

MONCALIERI borgo San Pietro, via Rocchi: ingresso living su tinello, cucinino, camera, bagno, balcone. Parzialmente ristrutturato. Gabetti 011 842.563

MONCALIERI nuovo strada Genova 80 salone cucinotto 2 camere letto bagno grande terrazzo 2 soffitte abbinate Tel. 011.503.913

MONCALIERI prestigiosa splendida appartamenti nuovi varie metrature con terrazzi giardini box [redacted] affare. Taba-Tabai 011.669.2962.

[redacted] **CANA**[redacted] in posizione collinare villa unifamiliare mq 150 su 4 piani, terrazzo panoramico di mq [redacted]. Ottima esposizione. Investitalia 011.518.4366.

R[redacted]BSA vendiamo anche frazionatamente villa bifamiliare di recente costruzione [redacted] 400, giardino mq 1000 circa. Tel. 011.560.1875.

[redacted]STA in stabile/ex appartamento di ingresso salottino 2 camere cucina biservizi [redacted] box doppio cantina. Giardino privato Gabetti 011.956 6022

[redacted] centrale, ultimo piano, soggiorno, 2 camere, cucina, bagno, camera mansardata, box, termoautonomo Tel. 011.045.6616.

SAUZE D'OULX vicinanze impianti in signorile [redacted] libera salottino 2 camere cucinotto box. Sestri 011.562 5801.

VILLARBASSE in splendido parco mq 7000 villa a 2 piani fuori terra più mansarda, completamente mq 300. Luciana Vola 011.436.1555.

VOLPIANO presso via Lombardore vendiamo recente villa di valore, 3 camere, cucinotto biservizi, taverna, box triplo. Gabetti 011.800.5261.

[redacted]

[redacted] **DI TAGGIA** centrale e panoramicissima, 50 mt [redacted], splendidi appartamenti: bilocali [redacted] finiture, ampi terrazzi, box. Mutui agevolati. Iper Immobiliare 0184.573.333.

DIANO MARINA
[redacted]po [redacted]sta unico limite l'orizzonte [redacted] mare. Vita anni [redacted] indipendente quattro stelle con dependance. Trattative riservate. Sant'Andrea [redacted]

(continua)

TOD'S
FURLA borse
CAMPER
VicMatie
Brooksfield
HOGAN
oXs
FURLA piccola pelletteria
GEOX
paulmay
Henry Cotton's
MANDARINA DUCK
ROBERTO RONCO
Via Italia 12 - Biella
www.r2r.ciaonordovest.it

IN MIGLIAIA ALLO SCIOPERO INDETTO DALLA CGIL A IVREA

Un momento del corteo che ieri ha attraversato le strade di Ivrea

Studenti e lavoratori contro l'articolo 18

Ha superato le più ottimistiche previsioni della vigilia lo sciopero generale indetto ieri mattina a Ivrea dalla Cgil. Moltissimi lavoratori e studenti (circa 3 mila secondo la polizia, oltre 5 mila secondo il sindacato) hanno sfilato per le vie del centro storico, per protestare contro l'articolo 18 e altre manovre del governo Berlusconi: da quelle fiscali e previdenziali a quelle sulla scuola e sull'immigrazione. La mobilitazione è stata una sorta di «prova generale» in vista della grande manifestazione nazionale della Cgil, sabato prossimo a Roma. Sono numerosi i pullman che partiranno dal Canavese, centinaia le persone. Stamane, intanto, si sciopera in alto Canavese, con manifestazione a Cuorgnè. Il ritrovo è alle 9.30 in piazza Pinelli: da qui partirà il corteo, che sfilerà nelle vie del centro e tornerà nella stessa piazza, per il comizio conclusivo del segretario della Cgil canavesana, Gianfranco Moia.

Intanto i vertici locali del sindacato godono il sciopero di ieri. Alla mobilitazione hanno aderito i settori dell'industria, del commercio e della scuola, e non sono mancate rappresentanze della funzione pubblica e della sanità. Fra i gruppi più numerosi, spiccavano i lavoratori della Pininfarina e del comprensorio di Scarmagno.

Il comizio in piazza Città è stato tenuto dal segretario provinciale della Cgil, Vincenzo Scudiere. «L'articolo 18 - ha detto - è soltanto il primo punto della battaglia. Questo governo toglie ai poveri per dare ai ricchi, e si dimenticato Mezzogiorno e presenta leggi xenofobe per la questione dell'immigrazione».

UN'AUTO SPORTIVA IMPAZZITA STERMINÒ UNA FAMIGLIA DI QUATTRO PERSONE, TRE GLI INDAGATI

Strage al Rally, chiuse le indagini

Ora tocca al pm decidere i rinvii a giudizio

IVREA

L'errore di un pilota e il mancato rispetto delle norme di sicurezza da parte degli organizzatori: sarebbero questi gli elementi all'origine della tragedia del 27 luglio scorso, quando un'intera famiglia di Strambino (marito, moglie e due figli) venne sterminata durante una prova speciale del «Rally della Lana», ad Alice Superiore. Su queste basi, infatti, il sostituto procuratore della Repubblica di Ivrea, Antonio Bartolozzi, ha chiuso nei giorni scorsi le indagini preliminari riguardanti una delle più drammatiche vicende del mondo della corsa.

Gli accertamenti effettuati dai carabinieri e la relazione tecnica del perito, Antonio Murano, hanno indotto il magistrato ad iscrivere tre nomi nel registro degli indagati, tutti con l'accusa di omicidio colposo plurimo. Il pilota, innanzitutto, Enrico Lavino Zona, che era alla guida della «Ford Escort» 16 valvole protagonista dell'incidente. E poi i responsabili dello svolgimento della manifestazione: il direttore di gara, Lucio De Mori (alle spalle già un patteggiamento a 8 mesi per un incidente avvenuto nel «Lana» del '96), e un commissario di percorso, Alessandro Di Gregorio, di Imperia, sulla cui posizione, però, ci sarebbero ancora molti aspetti da chiarire.

Questi ultimi, secondo la Procura di Ivrea, non avrebbero fatto rispettare le prescrizioni imposte, sin dal momento dell'autorizzazione, alla manifestazione sportiva. Dall'inchiesta sarebbe anche emerso che in diversi tratti del percorso le norme di sicurezza non fossero pienamente applicate, e questo potrebbe aggravare la posizione di Lucio De Mori.

Un tragico destino ha poi voluto che in quel punto specifico, quasi al termine della prova speciale Pecco alla frazione alicese Gaunò, quattro persone venissero travolte da un'auto impazzita: motivo per cui è stato inquisito anche il commissario addetto a quel tratto di strada.

Parallelo, ma dello stesso tenore autonomo, il profilo dell'inchiesta riguardante il pilota. Secondo la pubblica accusa, chi conduce una vettura durante un rally deve avere messo in condizione di operare in tutta scioltezza, ma è comunque responsabile di negligenze o di imperizia. Proprio l'imperizia potrebbe essere la causa dell'incidente. La «Ford Escort» di Lavino sbandò subito dopo una curva ed era uscita di strada poche decine di metri più avanti, travolgendo ed uccidendo Domenico Bertolino, 42 anni, la moglie Paola Sado, di 36, e i figli Simone ed Eleonora, di 12 e 9 anni.

Un'immagine della tragedia al Rally Lana luglio

L'intera documentazione delle indagini è ora a disposizione degli avvocati, sia i difensori dei tre indagati e sia il legale parte civile, l'avvocato Pierfranco Sesia. Ci vorrà qualche giorno affinchè le parti possano esaminare il voluminoso fascicolo, e non è escluso che nelle prossime settimane vengano depositate istanze. Se così non fosse, entro metà aprile il pm Bartolozzi potrebbe presentare al gip le richieste di rinvio a giudizio.

C'è molta attesa negli ambienti sportivi, e in modo particolare nel settore del rally e delle corse in genere, per sapere come andrà a finire questa vicenda. E c'è attesa anche in Canavese, soprattutto da parte dei familiari e degli amici delle vittime. C'era anche stato chi aveva protestato per i tempi lunghi di questa indagine. In realtà, l'inchiesta - decisamente delicata - è chiusa nei limiti di tempo previsti per le indagini preliminari: l'unico ritardo era derivato dalla consegna della perizia, la cui stesura aveva preso più tempo del previsto.

ANTENNA OMNITEL A VESTIGNÈ

Comitato chiede: annullare la delibera

VESTIGNÈ. Continua la battaglia contro l'antenna per la telefonia mobile che la Omnitel, con l'approvazione della giunta, ha installato a pochi passi dal cimitero di Vestignè. Sul tavolo del sindaco Arnaldo Garetto è arrivata lunedì sera una lettera sottoscritta dal Comitato «9 Marzo», con allegate 160 firme. Nel documento si chiede, in sostanza, che venga revocata la delibera del 18 febbraio scorso con cui la giunta ha concesso alla Omnitel l'affitto del terreno. «Se proprio si vuole installare un'antenna - è la protesta dei cittadini -, ci sono molti altri terreni comunali lontani dalle case e dalle scuole di Vestignè». A fianco del comitato si sono schierati anche i consiglieri dell'opposizione. Chiedono la convocazione di un Consiglio comunale straordinario, per annullare la delibera della giunta, e anche per la formazione di un piano comunale delle antenne di telefonia mobile.

IN BREVE

PONT, Un operaio di Taranto, Antonio Duggento, 48 anni, è stato condannato a 8 mesi di reclusione e 300 euro di multa per furto (pena sospesa, ma condizionata al pagamento di una provvisionale di 10 mila euro). L'uomo, difeso dall'avvocato Rossetti, era accusato di aver rubato bobine di cavo elettrico per un valore di 66 milioni presso i cantieri della ditta Mariani (parte civile con l'avvocato Bertone), a Pont e Locana. Dallo stesso reato è stato invece assolto Salvatore Dimilito, 21 anni, pure di Taranto (avvocato Campanale).

STRAMBINO, A GIUDIZIO. E' stata rinviata al 18 giugno la discussione del processo nei confronti di Antonio Battaglia, anni, di Strambino, alla sbarra per rissa e resistenza a pubblico ufficiale. Il giovane (difeso dagli avvocati Ferrero e Verazzo) rimasto coinvolto nella sparatoria del 30 settembre al pub Wellington, di Ivrea, nella quale venne ucciso un giovane di Chiavarano. Ieri sono stati sentiti alcuni testimoni; fra tre mesi è prevista la sentenza.

RIVAROLO, FIERA. Riunione interlocutoria ieri mattina a Rivarolo per l'organizzazione della Fiera del Canavese. Dalla Promoter, l'ente che intende portare la rassegna nell'ex Bo Fim, sono solo indicazioni di massima. In particolare sulla data d'inizio (dal 10 al 19 maggio) e sulle dimensioni dell'area espositiva che sarà tutta al coperto. Per i dettagli bisogna attendere ancora un paio di settimane.

[illegible] Gli studenti dell'istituto d'arte Faccio sono in visita, in questi giorni, a Budapest. Si tratta di un progetto legato ad uno scambio culturale e di progetti educativi che coinvolge altre 7 scuole della provincia.

RIVAROLO, LADRI. Ancora un negozio del centro città nel mirino dei ladri. La notte scorsa è stato preso di bersaglio lo studio fotografico «Nadar», in Ivrea 87. Dopo aver sfondato la vetrina i ladri hanno rubato alcune macchine fotografiche per un valore di diversi milioni di lire.

PAVONE SEDE DEL PROGETTO REGIONALE

Centro di animazione nel circolo didattico

PAVONE. Il circolo didattico di Pavone diventa sede di un Centro di animazione. E' un progetto regionale finanziato dalla Fondazione Cassa di Risparmio di Torino e prevede una serie di obiettivi a medio e breve termine. Intanto quello di assumere una funzione di riferimento tecnologico sul territorio piamontese in coerenza con la nuova organizzazione del Ministero della Pubblica Istruzione e il processo di autonomia; quindi promuovere iniziative finalizzate alla realizzazione di processi di innovazione nell'ambito scolastico. Non solo: attraverso la ricerca didattica e mediante lo sviluppo di metodi, sistemi e contenuti innovativi, diventerà punto di riferimento per le altre scuole esistenti nel territorio provinciale o sub-provinciale. Inoltre - spiega il direttore didattico Reginaldo Palermo - dovranno svolgere attività di consulenza, formazione diretta ed indiretta all'interno della rete regionale dei Centri di Sperimentazione, Animazione e Servizi». La «Rete dei Centri» è uno dei progetti che contribuiscono a realizzare il sistema scolastico regionale promosso dalla convenzione triennale fra Ministero dell'Istruzione, Università e Ricerca e Pubblica Amministrazione locale, con l'obiettivo di aiutare il processo di diffusione delle tecnologie dell'informazione e della comunicazione nella scuola a tutti i livelli. Si possono contattare i siti: www.pavonerisorse.to.it e www.dschiola.it.

PROGETTI PER PIAMPRATO E RIBORDONE

Saranno risistemate due strade provinciali

VALPRATO. Sono stati approvati i progetti per la risistemazione delle strade provinciali Piamprato in Valsoana e 49 di Ribordone in Valle Orco. La prima è stata danneggiata in più punti durante l'alluvione dell'ottobre 2000: non già nel settembre del '93, con il crollo di due ponti e l'esportazione di un pezzo di massicciata l'arteria stradale era bersaglio di un altro disastro.

Il progetto definitivo della sistemazione Piamprato - Piamprato è stato redatto dal servizio Progettazione ed Esecuzione Interventi Viabilità e prevede una spesa di quasi 260 mila euro (circa mezzo miliardo di lire). Come verrà realizzato l'intervento: oltre a scavi, riporti e demolizioni è prevista anche la realizzazione di gabbionate, scogliere di massi e opere di ingegneria naturalistica. «L'opera - affermano dalla Provincia - non è inserita nel piano generale degli interventi straordinari del dopo alluvione, ma è stata individuata come prioritaria ed inserita in un elenco di ulteriori lavori e ripristini definitivi trasmesso alla Regione nel gennaio scorso».

Il progetto esecutivo della ricostruzione del tratto della provinciale 49, franato a seguito dell'alluvione '94 prevede invece una spesa di mila (circa milioni di lire).

CONVEGNI E CONFERENZE

PACE. La Casa delle Donne di Ivrea organizza, alle 21 in sala Santa Marta, un incontro con Lidia Menapace, portavoce della permanente delle donne contro la guerra, sul "I diritti delle donne possono solo con la pace e lo stato di diritto".

AL La rassegna "Ten films in english" (organizzata dall'English American Cultural Association) presenta, al cinema Le Serre di corso Botta a Ivrea, la pellicola "Crush": alle 17.15, 19.15 e 21.15. Per "Ivrea la gaye", alla sala Politeama di via Piave, è in cartellone "Fucking Amal", che viene proiettato alle 21.15.

L'Archivio Storico Olivetti propone un ciclo di incontri e conversazioni nel parco di Villa Casana (via Miniere a Ivrea). Oggi alle 17 Francesco Novara interviene su "L'eredità di Adriano nella cultura e impresa"; la chiacchierata è preceduta da caffè e tè di benvenuto ai partecipanti.

PADRE PIO. L'associazione Comunità Ginestrese di Rivarolo comunica che ci sono ancora posti di decina di posti disponibili per la partecipazione al viaggio in Puglia organizzato per il periodo tra il 24 e il 28 aprile prossimi. Mete principali della visita saranno i luoghi di padre Pio (San Giovanni Rotondo e Pietrelcina), Ostuni, Alberobello, Fasano, e grotte di Castellana. La quota di iscrizione (viaggio, pernottamenti e pasti compresi) è di 320 per i non soci). Per informazioni: 0124.28877 o 0124.25016.

Venerdì 22 e sabato 23 alle 21 e domenica 24 alle 16.30, al Teatro Giacosa di Ivrea, andrà in scena "Otello" di William Shakespeare, con protagonista Michele Placido e la regia di Antonio Calenda. I biglietti sono in vendita tutti i giorni (dalle 10 alle 12), escluso il sabato, alla sede de "Il Contato del Canavese" in via Palestro 10, telefono 0125.641161.

UNITRE. Nei locali del chiostro di piazza Mazzini a Caluso, alle 16, viaggi la videocassette (A. Actis Caporale presenta la Tailandia). Nel salone comunale di Ozegna, alle 21, Silvio Gozzano tiene una conferenza "Storia dei Savoia: dalle origini al Regno di Sardegna". "Omeopatia in Pronto Soccorso" (P. Palesa) è l'argomento dell'appuntamento di alle 16.30, a Villa Ogliani di Rivara.

Il Centro d'incontro di via Avvocato Frola a Montanaro, insieme Comune, organizza un soggiorno marino all'hotel Sorriso di Alassio, dal 27 maggio 10 giugno. La quota partecipazione, tutto compreso (pensione completa, bevande pasti, assicurazione, assistenza), è di 341 euro con supplemento giornaliero per camera singola di 6,20 euro. Il costo del viaggio sarà sovvenzionato per metà dal Comune, la restante parte sarà divisa tra i partecipanti. Per prenotazioni rivolgersi alla sede del Centro, da martedì a domenica, dalle 15 alle 19; oppure telefonare a ore pasti allo 011.9160391.

MOSTRA. Prosegue sino al marzo, al Caffè Nazionale di Agliè, la mostra di Ermanno Eandi "Particelle d'ipertensione", una raccolta di singolari "cartopoesie".

MUSICA SACRA. L'Orchestra Sinfonica del Piemonte celebra Pasqua, nella giornata della Domenica delle Palme (24 marzo) all'auditorium "Officina H" Olivetti, "Messe solennelle à Sainte Cécile" di Charles-François Gounod. Ne interpreti il Coro dell'Orchestra Sinfonica del Piemonte diretto da Tiziano Nizzia, il Coro lirico "Città di Brescia" del maestro Alessandra Perbellini, il soprano Cristina Perucchione, il tenore Massimo Guardia, il basso Carlo Tallone e Riccardo Sgubin all'organo. Prevendita biglietti al Liceo musicale di Ivrea, in Massimo d'Azeglio 69 (0125.425123), dalle 14 alle 19, dal lunedì al venerdì.

A CURA DI Mauro Saroglia

NUMERI UTILI

SALUTE
Emergenza sanitaria 118
Guardia medica 58201030
Croce Rossa Italiana
Ambulanze [redacted]
Assistenza al cittadino [redacted]
Trasfusioni sangue [redacted]
Centri Antiveleni 490663-3054343
Farmaci a domicilio (anziani, disabili) 228941
Alcolisti anonimi 6636670
Droga che fare 167298298
Ambulatorio veterinario 5800340
PUBBLICA SICUREZZA
Soccorso pubblico d'emergenza 113
Carabinieri (Pronto intervento) 112
Polizia stradale 55441
Vigili Urbani (Pronto intervento) 67691
Vigili del fuoco (Pronto intervento) 115
Guardia di finanza (Pronto intervento) 117
PREVENZIONE
Telefono Azzurro (Abuso minori) 58320607
Telefono Rosa (Violenze alle donne) 37[redacted]

L'APPUNTAMENTO

IL CONSIGLIO DEL GIORNO

Una festa per il vino da leggere

LETTERATURA, arte, teatro, musica. Niente di tutto questo. Oggi parliamo di vino. Se prima era un privilegio di pochissimi, oggi è diventato uno status symbol. Da esibire. Possedere una cantina, con ottime bottiglie, è molto trendy. E chic è chi invece del «solito» quadro mostra agli amici quella preziosissima bottiglia da collezione. In America, attori e produttori fanno a gara per avere la cantina [redacted] fornita. Francis Ford Coppola [redacted] biglietto da visita invece di «film maker» ha fatto scrivere «wine maker». Sharon Stone per il suo matrimonio ha voluto solo vino italiano e per la scelta si è fatta consigliare da un raffinato intenditore, Gelasio Gaetani. In Toscana, il Chianti-shire, come è stato ribattezzato dai coloni stranieri, è ormai «off-limits» per chi [redacted] possiede, nell'ordine, castello, cavalli e cantina. Un nome per tutti la residenza principesca di Sting. Per muoversi in questo mondo, anche senza avere milioni di euro a disposizione; adesso è nata [redacted] rivista. Si chiama Bibenda ed è l'ultima creatura [redacted] Franco Maria Ricci. Domani a Roma all'Hotel Cavalieri Hilton (via A. Cadlolo 101) festeggia il suo debutto in società con una maxi festa alla quale si può partecipare telefonando sin da oggi ai numeri 0635452718/35340371. Dalle 17.30 alle 22.00 più di [redacted] ospiti parteciperanno al lancio di quella che si annuncia essere una delle più belle riviste del mondo sul vino. Una vera e propria festa tra musica, grandi brindisi e grandi «assaggi».

(Rossella Fabiani)

NUMERI UTILI

COMUNE DI ROMA
Centralino 67101
Ama (Pulizia della città) 167.867035
GUASTI
[redacted] (Pronto intervento elettrico) [redacted]
Acea (Pronto intervento acqua) 167.229900
Aci soccorso stradale 116
Enel 16441
Italgas [redacted]
[redacted] [redacted]
Telecom 182
[redacted]
Atac [redacted]
Metrebus 167.431784
Ferrovie dello Stato
FS Informazioni [redacted]
Biglietti Eurostar a domicilio [redacted]1726
Informazioni andamento treni [redacted]4466
Aeroporti
Leonardo da Vinci 65951
Ciampino 794941
[redacted] 3570-4494-[redacted]177-6645-4157

TEATRI

AGORÀ 066874167 Via della Penitenza, 33. Sala A: **La bottega degli [redacted] - primavera romana: Sei personaggi in cerca d'autore.** Alle 21.15. Sala B: **Argento rosso** [redacted] A. Gabriella, A. Tambone. Alle 21.

ALFELLINI 065757570 Via Galvani, 65. **Lunedì party** Alle 22.30. Giovedì **Gran Cabaret.** Alle 22.30. Venerdì **Ma quali mimose** serata sexy-magica-comica con A. [redacted]. Alle 22.30.

A[redacted] [redacted] 064440262 via G. Pepe, 41/47. **L'ultimo scugnizzo** di R. Viviani, con N. D'Angelo. Alle 21

ANFITRIONE 065750827 Via San Saba, 24. Giovedì 21 **Fra Nicolino fra li guai** di A. Vanmadell. Regia di G. Baraglia. Alle 21 (prima)

ARCILIUTO 0668794*9 P.za Montevecchio, 5. Tutte le sere esclusa la domenica **Mille anni di musica e poesia** di e con E. Samaricani, dalle 22. Sala Anfiteatro. Venerdì [redacted] **The music of New York...** concerto jazz Alle 22

ARGENTINA T[redacted] DI ROMA 06688046010, Lgo di Torre Argentina, 52 **Ivanov** di A. Cechov. Alle 20

ARGILLATEATRI 06381058 Via dell'Argilla, 18 (Gregorio VII). **Riposo**

[redacted] 81* via Natale del Grande, 27. **Cantarsa e le prestanze di Rosina** di A. Benvenuti. Alle 21.

ASS. CULT. GRAMMA 064391639 via B. Ambrogio, 4. Lunedì 25 [redacted] **Il povero [redacted] cardo** [redacted] di e con A. Benadduce. Alle 21.30

BELLI 065894875, Piazza Sant'Apollonia, 11/a. **Gagarin way** di G. Burke con A. Favone, R. Tedesco, regia di A. Latella. Alle 21

[redacted] **POLITEAMA** 0647824190 via Merulana, 244. **Io, Tòto e gli altri** con Gigi Proietti. Alle 21

[redacted] 0670306944, via Pistoia [redacted] **Riposo**

[redacted] 066272682 C/o C.S. Bracelli via M. Battistini, 260. Domenica 24 [redacted] **Si fa presto a dire... serenata** di L. Galdiero, [redacted] Quarrucci. Alle 18.30

[redacted] 067004932 Via Capo d'Africa, 5/A [redacted] Grande: [redacted] **Follie** di G. Wilkens. Alle 21.15 [redacted]: **Todo por Pedro** scritto e diretto da G. Ricciardi. Alle 20.30 **Stettogrammi di coppia** con I teatrali con A. Murray, N. Nicolosi. Alle [redacted]

DAFNE 065667624 Via Mar Rosso, 329/331 (Ostia Lido). Sala A: Giovedì **Quo vaghi?** di e con R. Caplian, regia di G. Ponirillo. Alle 21. Sala B: Venerdì, sabato e domenica **La misteriosa scomparsa di W** di S. Benni, con R. Cinto. Regia di C. Mellilo, alle 21. Sabato **Alì Babà e i 40 ladroni**, alle [redacted] Domenica **L'isola del tesoro**. Alle 16. Tutti i giovedì **Omaggio a Carosone** con I Cantalofi. Alle 21.

DE' SERVI 06679513[redacted] 22. **Due cuori in vacanza** con G. Fantoni regia di A. Serrano. Alle 21

DEI COCCI 065783501-2 Via Galvani, 69. **La fortuna con la effe maiuscola** con M. Ucozi, G. Auriuso. Regia di A. A[redacted]. Alle 21

DEI SATIRI 066871639 Via di Grottapinta, 19. Sala A: **Fiesta** con F. Canino. Alle 20.45. Sala B: **Riposo**. Sala Gianni Agus: **Orgoglio e pregiudizio** di e con [redacted] Bellanini, Diego Ruiz. Alle 21.

DELLA BUGIA 0668301077 Via di S. Simone, 73/A (Coronari). Tutti i lunedì **Notte al Moulin Rouge** dalle 21.30. Giovedì **Segreti**. Alle 22.30. Venerdì e sabato cena spettacolo con F. Scimeni in [redacted]. Alle [redacted]. Domenica **Sapori e memorie** cena spettacolo. Alle 21.30. Ingresso gratuito, consumazione obbligatoria

[redacted] 4380 via del T[redacted] cello, 4. **Possesso** di A.B. Yehoshua, con F. Valeri, U. Barberini, regia di T. Bertorelli. Alle 21

DELLE MUSE 0644233649 via Forlì, 43. [redacted] mani **La gente non deve sapere** con V. Pisol, R. Santoro. [redacted] 17.30

DELL'OROLOGIO 066875550 Via del 17/A. Sala Gassman: **Le sedie** con L. Arobesi. Alle 21.30. Sala Orfeo: **Disonora il padre e la madre** di E. Fezrio. Alle 21. Sala Grande: **La caduta degli Dei** di R. Cavallo. Alle 21. Sala Arnaud: **Sarebbe bastato avere 20 anni nel 2000** di e con C. Salomé. Alle 21.30.

[redacted]ISE 067013522 Via Crema, 8. **Strano sonetto** da Cechov, Pirandello, Solleri. Con M. Eberspachel, A. Musio. Alle 21.

[redacted] 064882114 Via Nazionale. **Robin Hood** con musiche di Jovanotti. Alle 10.30. **Storia d'amore e d'anarchia** con G. De Sio, Elio, regia di L. Wertmüller. Alle 20.45 (E7).

ELISEO PICCOLO 064882114 Via Nazionale. **Lesbon** di A. Cavosi, F. Bacci, L. Paganini [redacted] le 20.45 (60)

EUCLIDE 068082511 p.zza [redacted], 34/a. Venerdì 22 marzo **Il rispetto e a dispetto** di V. Rolloli. Alle 17 e alle 21

[redacted] 066796496 Via S. Stefano del Cacco [redacted] **Riposo**. Sala Mem dixi's kabaret: **Riposo**.

F[redacted] CAMILLO 067801176, [redacted] Camilla 44. **La cena dei cretini** di S. Weber regia di B. Gentile, con T. [redacted] Alle [redacted]

GHIONE 066372294 Via delle Fornaci, 37. **I quattro rusteghi** [redacted] L. Modugno, R. Savagnone, L. Solfizi, P. [redacted] Silva. Alle 21

GRECO 068607513/14 [redacted] R. Leoncavallo 10/16. **Uscirò [redacted] tua vita in [redacted]** di K. Waterhouse e W. Hall, di e con E. [redacted], B. Boccoli. Alle 17.30

IL PUFF 065810721 Via Giggi Zanazzo. Lando Fiorini in **Non ci resta che il bingo** [redacted] Cipolla, C. Toscani, P. Mancini. Alle 22.30

I[redacted] [redacted] Via G. Carini, 72/78 [redacted] **Il gioco dell'amore e del caso** di Marivaux [redacted] di M. Kustermann. Alle 21.

IN PORTICO 065744854 Circ. Ostiense, 195/B. Tutti i lunedì **Le tentazioni della carne** con S. Grasso, A. Luotto. Alle 21. Tutti i martedì [redacted] **d'improvvisazione** [redacted] **trale** con gli amici di Impro. Alle 21. Venerdì 22 **Otello... ma non troppo** di G. Cogliandro. Alle 21 (prima)

INDIA 0668804601-2 Lung. [redacted] Papareschi. Sala A: **Riposo**. Sala B: **Riposo**.

ISTITUTO DELL'HUMOUR 068416057 Via Taro 14. **Il più bell'orgasmo di mia moglie!** di D. Granata e D. Sassone. Alle 21

LA [redacted] 064873164 L.go Brancaccio, 82/a. **Concerto jazz** con R. Mazzolini e il suo complesso. Alle 21.30. Domani Recital di **La[redacted] Rossi**. Alle 21.30

LA [redacted]TÀ 065817413 V. G. Zanazzo, 1. **Favole** di O. Wilde a cura di G. Sepe con A. Duronio, G. Envia. Alle 21.30.

LE MASCHERE ASS. CULT. TALIA via Aurelio Saliceti, 1/3, 0658330817. **Lei fate [redacted] ringo...** di e con M. Toesca. Alle 10.30

MANZONI [redacted] Montezebio, 14. **Classe di ferro** con F. Ferrari, P. Mazzarella, I. Barzizza. Alle 21

NUOVO TEATRO PIANETA 062290462 V.le della Primavera. **Harry Potter** regia di L. Moretti. Alle 10.30. Dal giovedì alla [redacted] **Omaggio a Totò** di L. Moretti. Alle 21

OLIMPICO 063265991, P.zza Gentile da Fabriano, 17. Venerdì **La piccola bottega degli orrori** con R. Casale, M. Frattini. Alle 21

PARIOLI 068072329/33 Via G. Borsi, 20. **Zorro** di M. Mazzantini, con B. Castellitto, regia di S. Castellitto. Alle 21.30

[redacted]**TECNICO** 063219891 [redacted] G.B. Tiepolo, 13/A. **Vestire gli ignudi** di Pirandello, con A. Falbucchi. Alle 21.

P[redacted] 0639740503/39727242 via degli Scipioni, [redacted] **Il medico dei pazzi** di E. Scarpetta, con F. Gravina, L. Mangano. Alle 21.

[redacted] **ETI** 066794585 Via delle Vergini, 7. **Delitto per delitto** con A. Gassman, G. Fiorello, regia di A. Benvenuti. Alle 20.45 (MES/A)

ROSSINI 066832281 P.zza S. Chiara, 14 [redacted] [redacted] e con A. Alfieri. Alle [redacted]

SALA [redacted] 065757488 Via Rubattino, 5. **Oil e Pomé** di L. Capponi, musiche di Arrepo. Alle [redacted]

SALA [redacted] 065757488 Via Rubattino, 5. **Riposo**.

SALA UNO TEATRO 067009329 Piazza di Porta [redacted] Giovanni, 10. **Tribù** di D. Camerini, con P. Giovannucci, S. Colombari. Alle 21. [redacted] lunedì al sabato mostra permanente "After September 11. Images from Ground Zero" fotografie di J. Meyerowitz [redacted] 19.30 Ingresso libero

SALONE MARGHERITA 066798269 Via due Macelli, 75. **I Menecmi** di P.F. Pingitore con O. Lionello, Martufello, R. Badescu, S. Mascarelli, L. Troisher. Alle 21.15

SETTE 0644236382 Via Benevento, 23. **La signorina Papillon** di S. Benni, con S. Zecca, S. Delfino. Alle 21

SISTINA 064200711 Via Sistina 129. **Dance [redacted]** R. Paganini, C. Noschese, A. Fusco, regia di S. Marconi. Alle 21 (ME4)

SPAZIO UNO 065895765 Vicolo dei Panieri, 3. **Il minotauro** con N. Duncke, [redacted] di E. Agalbato. Alle 21.15

STABILE DEL GIALLO 0630311335 Via Cassia, 871. **10 piccoli [redacted]** di A. Christie. Regia di R. Castula. Alle 21.30

STANZE [redacted] 066872690 via della Penitenza, 3. Tutti i venerdì, sabato e domenica **Il grande volo** di M. Rigatti [redacted] 21. Tutti i mercoledì **Le viandanti** di D. Clarduiti. Alle 21. Tutti i giovedì **Brutta razza** di A. Severi. Alle 21.

STUDIOUNO STABILE DEL COMICO Via della Rocca, 6, 0674406952/333 [redacted] Sala A: Venerdì 22 **Puro Lino vergine** con i Vietato Fumare. Alle 21.30. Sala B: Venerdì [redacted] **Diffidate dagli originali** con G. Marconi, regia di G. Basile. Alle 21.30.

[redacted] **DA [redacted] ROMA** V.le Trastevere, 0658[redacted] Tutti i venerdì e [redacted] spettacolo comico napoletano [redacted] **figlio** [redacted] Sergio Pacetti. Alle 21. Dopocena con ostriche e champagne

[redacted] 0633251656 via Veientana 5/A. Domenica [redacted] Spettacolo [redacted] Teatro per Bambini **Le meravigliose [redacted] venture di Doretea** con G. Morentil, L. la Curti. Alle 17

TEATRO DI DO[redacted] 065744034 [redacted] R. Zabaglia, 42. **Riposo**

TEATRO DUE 066788259 Vicolo Due Macelli, 37. **Bar blu** di e con F. Sambo e G. Sapio. Alle 21

TEATRO [redacted] 3498379040 vicolo [redacted] Campanile, 14. Domani **Né del bene e... pensaci** di e con S. Dionisi. Alle 21.15

TEATRO [redacted] 0658331120 via Innocenzo X, 2. **Riposo**.

TEATRO MOLIÈRE 0632609084 Via Podgora, 1. Mario Scaccia **Il Burbero Benefico** di Carlo Goldoni, con C. Carlone, F. Sala. Alle 17

TEATRO MONGIOVINO 065139405 Via G. Genocchi, 15. **Cucina**. Alle [redacted]

TEATRO [redacted] S. FRANCESCA ROMANA 065125531 P. Nezzarini. Sala Rossa: Domani **Il medico dei pazzi** di E. Scarpetta. Alle 20.45 (prima)

[redacted] **S. FRANCESCA ROMANA** 0651435414 L.go Bompiani. Sala Rossa: Giovedì 21 **Il medico dei pazzi** [redacted] E. Scarpetta. Alle 20.45 (prima). Sala Verde: **Tutti insieme disperatamente** di L. [redacted] regia di P. Galli. Alle 21.

TEATRO TENDASTRISCE 0623239908, [redacted] Palmiro Togliatti. [redacted] **Riposo**.

TEATRO TESTACCIO 065755482, Via R. Gessi, [redacted] Testaccio: **Tempi supplementari** di e con M. Falaguasla. Alle 21.15 [redacted] Comici: **Riposo**

TEATRO VALLE E.T.I. 0668803794 V. del Teatro Valle, 21. **Woyzeck** di G. Buchner. Alle [redacted]

[redacted] **20° SECOLO** 065881444, via Garibaldi, 30. [redacted] di G. Calliga nich. Alle 21. Lunedì 25 marzo **Telefoni bianchi e giubbe grigioverdi** [redacted] e con V. Chiarini. [redacted] 21

TEATRO VILLA [redacted] 067827550 33804727550, Via Appia N., 522. Recital di **Franco Califano** "Monologhi e canzoni". Alle 21

[redacted] **ZIG ZAG** 063326790, Via Flaminia 206. Tom Del Monaco presenta [redacted] **tu mi sposo** di G. Purpi, con N. Bengala, [redacted] Russo, R. Steiner. [redacted] 21

[redacted] 0668805890, via degli Acquasparta, 16. **Prometeo incatenato** con P. Pompili, C. Venturini. [redacted] 21

VITTORIA 065740170 P.zza S. M. Liberatrice, 8. Sala A: **Camera da letto** con V. Toniolo, F. Altieri, A. Di Nola, regia di S. Messina. Alle 21. Sala B: Venerdì 22 **Tito letterari**. Alle 17 ingresso libero.

CONCERTI E LIRICA

TEATRO DELL'OPERA 064817003 P.zza B. Gigli, 1. Domani "Il racconto di Hoffman", musica di Offenbach, dir. d'orchestra R. Palumbo. Alle 20.30 (Turno A). Lunedì 25 marzo "Sonos 'e Memoria" di P. Fresu. Alle 20.30. Info. 0648160255-064817003

TEATRO NAZIONALE 0648160255 Via del Viminale, 51. "Carta Fracti... ricordo di Isadora Duncan" regia di B. Menegatti. [redacted] 11 (Scuole). Sabato 23 "Wozzeck, Lulu, La morte e gli altri" di A. Berg. Alle 18.

ACCADEMIA NAZIONALE DI SANTA CECILIA [redacted] 0668801044. Da [redacted] è possibile acquistare i biglietti per [redacted] che inaugura il 21 aprile l'Auditorium-Parco della Musica (V.le de Coubertin)

ACC. DEGLI [redacted] ARICCI 069330053 [redacted] 24 presso Palazzo Chigi di Ariccia concerto di A. Carbonare clarinetto, G. Pieranunzi e M. Dal Don violini, F. Fiore viola. Alle 19.

ACCADEMIA [redacted] ROMANA 063201752, Via Flaminia, 118. [redacted] il Teatro Olimpico (P.za Gentile da Fabriano, 17) "La Resurrezione" oratorio di Haendel. [redacted] da P. Neumann. Alle 21

[redacted] **ROMANA SALA CA[redacted]** 063201752. Domenica 24 (via Flaminia, 118) concerto per Sinopoli, musiche di G. Sinopoli, Arcà, D'Amico, Panni, Vlad, dir. M° F. Maestri. Alle 11

ACC. ORGANISTICA ROMANA - PER[redacted]INO GOFFREDO GIARDA Domenica 24 presso la Basilica di Santa Prassede concerto dei vincitori e consegna dei riconoscimenti alla [redacted] Capo [redacted] Stato, della Camera e del Senato e "Palma d'argento" decretata dal pubblico. Alle 19

ACCADEMIA PER UNA NUOVA SOCIETÀ 062594005. Sabato 23 marzo Concerto L'arpa nel XIX sec. "Storia di [redacted] strumento" di K. Catarci arpa, P. De Senal flauto, musiche di Donizetti, Debussy. Alle 18.30

ARTS ACADEMY 0644252208 Via G.A. Guattani, 17. Presso la Chiesa di San Camillo (via Sallustiana) "Concerto di Pasqua". Musiche di Bach, Kuhnau, Pergolesi, Mozart. Alle 20.30

ASS. CULT. ACCADEMIA D'OPERA ITALIANA [redacted] Sabato 23 presso la Chiesa All Saints Church (Via del Babuino, 153) "Il barbiere di Siviglia" di Rossini. Alle 20.45

ASSOCIAZIONE CULTURALE NUOVA CORALE SAN PIO V 349/7826399 L.go San Pio V. Domenica 24 "Concerto di Pasqua" del mezzosoprano D. Pinti, baritono G. Lee, dir. G. Stella, musiche "Requiem" di G. Fauré. Alle 17.15

ASS. CULT. IL CANTIERE DELL'ARTE D6996[redacted] [redacted] G. Mazzini, 33. Domenica 24 presso la Basilica S. Maria degli Angeli e dei Martiri (Piazza Esedra) Concerto Spiritual Gospel Coro "St. John Singers". Alle 19.

ASS. CULT. [redacted]CA 067820771. Venerdì 22 presso il Teatro Sala Umberto "La Traviata" di G. Verdi. Alle 20.45.

ASS. ORGANISTICA DEL LAZIO 0368160097. Domenica 24 presso la Chiesa di S. Marcello al Corso "Le ore dell'organo" concerto dell'organista G. Parmarini, musiche Bach, Brahms e Widor. Alle 19.

ASS. INTERNAZIONALE MUSICA 2001 0650795558/3408571043. Lunedì 25 presso il Teatro de' Servi "La Traviata" opera in tre atti di F.M. Piave. Musica di G. Verdi. Alle 21

ASS. MUSICALE ACC. AMADEUS 066632616. Venerdì 22 presso Auditorium due pini Concerto del gruppo strumentale a plettro Almaleina in "Napolincanto". Alle 21.15

ASS. MUSICALE E [redacted] 063742773. Venerdì 22 presso la Chiesa Santa Maria Porta Para [redacted] Concerto di [redacted] Fabio Catania, Giorgia Barbaris. Musiche di Clarke, Schumann, Brahms. Alle 20.45

ASS. ROMA SINFONIETTA Via Germanico, 99. 393[redacted]00. Presso [redacted] città di [redacted] Tor Vergata coro "G. Casini" - Ensemble Roma Sinfonietta, musiche [redacted] Giordani. Alle 18.

ASS. VESPERO 0666564586. Sabato 23 presso la Chiesa dei Santi Martiri Giapponesi (Civitavecchia) "Laudario di Maria". Alle 19 ingr. libero.

AUDITORIUM S. CHIARA V. Caterina Troiani, 90 (Torrino Nord). Venerdì 22 concerto di Zé Galla voce e chitarra, musica brasiliana. Alle 21.

AULA MAGNA L.U.C. 0636100051/2 P.zzale A. Moro, 5. Sabato 23 presso l'Aula Magna "La pietà" di N. Piovani voce recitante G. Proietti, tepi di V. Cerami. [redacted] 17.30.

CHIESA S. PAOLO ENTRO LE MURA via Nazionale. Venerdì [redacted] concerti a lume di Candela, coro da Camera Festina Lente, musiche di Rossini. Alle 20.45

CHIESA S. NICOLA DI [redacted] [redacted] tro Marcello. [redacted] Concerto diretto da A. Rea, organo S. Amici [redacted]

[redacted] **PAL. BARBERINI** [redacted]0371 via delle Quattro Fontane, 13. Venerdì 22 concerto per violino e pianoforte di A. Congi e A. Lattanzi. Alle 20.30.

CONSERVATORIO DI S. CECILIA 063609671, via dei Greci, 18. Domani concerto di mandolini e strumenti a plettro diretto dal M° F. Turchi, [redacted] pista scelta C. Andreis [redacted] Mascagni, Ga[redacted]. Alle 20.30

CORO POLIFONICO DI CIAMPINO 067961084, via Bruxelles, 45. Sabato 23 presso le suore Medioriane N.S. degli Apostoli per l'"Centro aiuto alla vita Maria Ghera" concerto di musica popolare del Coro Polifonico di Ciampino. Alle 18.30 Ingresso [redacted]

FESTIVAL DI PASQUA 0668809107. Domenica 24 presso la Basilica di S. Sabina concerto solenne d'inaugurazione "Le ultime sette parole di Cristo sulla Croce" musiche di Haydn, dir. E. Casiglione. Alle 17 ingr. libero.

FONDAZIONE ARTS ACADEMY 0644252303, via A. Guattani, 17. Presso la Chiesa di S. Camillo Concerto di Pasqua soprano A. Selvaggio, E. [redacted] mezzosoprano, organo E. Comminetti, musiche di Bach, Kaunau, Pergolesi, Mozart. Alle 20.30.

GHIONE 066372294, via delle Fornaci, 37. Domani Euromusica Master Serie 16" Lezione concerto con A. Felegi pianoforte, musiche di Beethoven, Liszt. Alle 21.

[redacted]**CONE** 066875952, via del Gonfalone. [redacted] Domani concerto de "Wiener-Konzert" Fagotto e direzione P. De Rosa. Alle 21.

LA STRAVAGANZA 0677072842 p.zza del Collegio Romano 2. Domani presso la Galleria Doria Pamphili concerto di G. Sasso flauto, G. Savo violino e viola, P. Ryrucci arpa. Alle 21.

SALA BALDINI p.zza Campitelli, 9, Domani "La Traviata" m[redacted] accompagnatore A. Zenga. Alle 20.30.

TEATRO FLAIANO 066796496 via S. Stefano del Cacco, 15. Venerdì 22 "Piccola lirica: Carmen", musica di Rossini, regia di P. Sidari. Alle 21.

TEATRO SAN LUCA 0666017910, via Renzo da Ceri. "Il Barbiere di Siviglia" di G. Rossini. Alle 20.30.

UNIVERSITÀ CATTOLICA DEL S. CUORE Largo F. Vito, 1. Concerto di E. Hubert al pianoforte. Musiche [redacted], Villa-Lobos, Fernandez e altri. Alle 20.45

[redacted]

INTERCLUB SERVICE piazza Ippolito [redacted], 3. tel. 065895431-065894193 065806090. Chiuso domenica. Orario: dal lunedì al [redacted] 9-13/16-19; sabato 9-12

ORBIS p.za Esquilino, 37 tel. 064744776-064827403. Domenica chiuso. Orario 9.30-13/16-19.30

PLANETARIO V.le Veio, 28 tel. 0670450122. Chiuso domenica. Orario: dal lunedì al venerdì 10-13/16-19.30, sabato 10-13.

PRESIS via Kennedy, 96, tel. 068066585. Orario festivo (sab): 9-13/17-20

PRENOTICKET Prenotazione solo telefonica con pagamento tramite carta di credito o vaglia postale, consegna a domicilio tel. 06520771

QUADRIFOGLIO via di Marcha Saponara, 74/D tel [redacted]. Chiuso domenica e lunedì mattina. Orario: 9-13/16-19.30

MUSEI E MOSTRE

AMERICAN [redacted] IN [redacted] via Angelo Masina 5, tel. 0658461. Orario 11-13 e 14-19, sabato e domenica 11-18, chiuso il lunedì. Ingresso libero. "Chuck Close - Ritratti" L'esposizione rimarrà aperta fino al 21 aprile

R[redacted]TO[redacted] via [redacted] S. Martino ai Monti 21 a, tel. 0647824613, Orario 11-19.30, chiuso domenica e lunedì. "Where's Love" di Marco Papa. Fino al 13 aprile

CASA D'ARTE ULISSE via due Macelli 80/82, tel. 065515834, [redacted] 10-13 e 16-19.30, chiuso domenica e lunedì mattina. "Alla scoperta della luce" L'esposizione rimarrà aperta [redacted] fino al [redacted]

CASA MUSEO DE CHIRICO piazza di Spagna, 31 tel. 066796546 [redacted] 10-24 dal lunedì al venerdì visita su prenotazione. Ingresso [redacted] euro. Sono esposti quadri, sculture e opere grafiche di De Chirico e diversi suoi cimeli. Mostra permanente

CENTRO PROMOZIONALE DELLE ARTI E DELLA RICERCA "POLMONE PULSANTE" Salita del Grillo 21, [redacted] 066798718. Orario 16.30-19.30. "La via del Toro" dipinti di Renata Maccaro. A cura di Andrea Romoli, Giuseppe Selvaggi. Fino al 23 marzo.

[redacted] [redacted] Seminario 121, tel. 066792126. Orario 18.15-20, chiuso domenica. Ingresso libero. "Carlo Levi. Il periodo di Torino 1920-1935" [redacted] al 26 marzo

CHIOSTRO DEL BRAMANTE via della Pace 5, Complesso Monumentale di Santa Maria della Pace. [redacted] Orario 10-19, venerdì 10-24, chiuso [redacted]. Ingresso [redacted] "Jean-Michel Basquiat, dipinti"; A cura di G. Mercurio e M. Panepinto. Fino al 5 maggio

COMPLESSO DEL VITTORIANO Fori Imperiali, tel. 066780664. Orario 9.30-19.30, venerdì e sabato 9.30-23.30 [redacted] 9.30-20.30; Ingresso [redacted] euro. "Paul Cézanne. Il padre dei moderni". L'esposizione sarà aperta fino al 7 luglio. "Il giardino segreto" personale [redacted] Benaglia con 80 lavori di pittura, scultura e grafica. Tel. 067802620. Fino al 1 aprile.

DOMUS AUREA viale della Domus Aurea, tel. 0639967700. Orario 9-19.45. Chiuso martedì. Ingresso 5 euro. Prenotazione obbligatoria 1 euro.

[redacted] **D'ARTE [redacted] E CONTEMPORANEA** via Reggio Emilia 54, tel. [redacted] Orario 9-19, festivi 10-14, chiuso lunedì. Ingresso 5,16 euro. "Mario Schifano tutto". L'esposizione [redacted] aperta fino al 31 marzo.

GALLERI[redacted] [redacted] Lungotevere Portuense 158, tel. 0658332749. Orario 10-16 e 17-19.30, e la [redacted] solo su appuntamento. "Il [redacted] sospeso" personale [redacted] Franco Fortunato. L'esposizione [redacted] aperta fino al 30 marzo.

GALLERIA MASCHERINO Via del Mascherino 24, tel. 0668803820. Orario 16.30-19.30, chiuso il lunedì e la domenica. Ingresso libero. "Televisivamente" di Mario Schifano. L'esposizione sarà aperta fino al 4 maggio

GALLERIA MINIMA PELITI Cortile di Palazzo Borghese, largo Fontanella Borghese 19, tel [redacted] Orario 17-20 e il sabato 10-13, chiuso la domenica. Ingresso libero. "La lun[redacted] del Barone Von Gloeden - Racconti e fotografie" di Wilhelm Von Gloeden. L'esposizione sarà aperta fino al 23 marzo.

[redacted] **NAZIONALE D'ARTE MODERNA** [redacted] viale [redacted] Belle Arti, 131 [redacted] 06322981. Orario 8.30-19.00. Il sabato 9-23, lunedì chiuso. Ingresso 6,20 [redacted]. È la più importante raccolta di dipinti e sculture italiane del XIX e XX secolo. L'esposizione è a [redacted] permanente.

IL TEMPO RITROVATO lungotevere degli Altoviti 4, tel. 0668308707. Orario: 16-19.30 e sabato 17-20, chiuso domenica e lunedì. "L'intravanguardia di Valerm" di Valerio Maria Tucci. Fino al 22 marzo.

MASSENZIO ARTE via del Commercio 12, tel [redacted] 17-20, martedì e domenica solo su appuntamento. "Marcello Meconi" opere 1994-2001. Presentazione di Andrea Romoli. L'esposizione sarà aperta fino al 29 [redacted]

[redacted] **DI [redacted] E CASTEL S.** [redacted] Lungotevere Castello 50, [redacted] Orario 9-20, chiuso il lunedì. Ingresso 5,16 euro. "Archeologia violata" [redacted] al 30 marzo

[redacted] **E GALLERIE DEL VATICANO** viale Vaticano, tel. [redacted]83333. Orario lunedì-sabato ore 8.45-15.30, domenica 8.45-12.30. Ingresso 7,75 [redacted]. Con lo stesso biglietto e negli stessi orari è possibile visitare anche la Cappella Sistina. Permanente.

MUSEO DEI [redacted] (EXPLORA) [redacted] Flaminia 80, tel. 063613741. Orario martedì-venerdì 9.30-11.30 e 15-17, [redacted] e festivi 10-12 e 15-17, chiuso il lunedì. Ingresso 5,16 euro, gratis per i bambini tra gli 0 e i 3 [redacted]. Visite guidate su prenotazione. Permanente.

MUSEO DI ROMA IN [redacted]STEVERE piazza S. Egidio 1/b. Orario: 10-20, chiuso lunedì. Ingresso 7,50 euro. "Roma tra le due guerre" [redacted]. Attraverso le 130 fotografie dell'Istituto Luce, intende fornire una documentazione sulle [redacted] della città tra le due Guerre. Fino al 5 maggio.

MUSEO NAZIONALE DELLE ARTI E TRADIZIONI POPOLARI piazza Marconi 8/10, tel. [redacted] Orario 9-20, chiuso lunedì. Ingresso libero. "Il presepe popolare: la collezione storica dei presepi napoletani". Fino al 19 aprile.

[redacted] **GALLERIA NAZIONALE D'ARTE [redacted]** via Barberini, 18 tel. 066[redacted]712. Orario: 9-19. Chiuso il lunedì. Ingresso 8,26 euro. Collezione di dipinti che vanno [redacted] Quattrocento all'Ottocento, di artisti del calibro di Raffaello, Filippo Lippi, El Greco e Caravaggio. Permanente.

[redacted] [redacted] zionale 194, tel. 0647455903. Orario 10-21, chiuso il martedì. Ingresso 7,75 [redacted]. "Alfred Stieglitz e i fotografi di Camera Work". La prima grande mostra italiana dedicata al fotografo americano e alla rivista da lui [redacted]. Circa 127 immagini. Fino all'8 aprile. "Roma 1948-1959. Arte, [redacted] e cultura dal neorealismo [redacted] dolce vita". L'esposizione rimarrà [redacted] fino [redacted] 27 maggio

PALAZZO FONTANA DI TREVI via Poli 54, tel. 06652050270. Orario: 10-19, chiuso lunedì. Ingresso 5 euro. "L'India dell'Ottocento [redacted] fotografie di Samuel Bourne". Per la prima volta in Italia la vasta opera fotografica realizzata in India dal fotografo Samuel Bourne (1834-1912). Fino [redacted] 14 aprile

PALAZZO [redacted] [redacted] Corso [redacted], tel 066874704. Orario 9.30-20.30 giovedì, [redacted] nerdì [redacted] fino alle [redacted]. Ingresso 8 euro, domenica e festivi 9. "Collezioni Thyssen-Bornemisza" con opere di Monet, Van Gogh, Gaugin, Matisse, Picasso e Kandinsky. Prenotazione obbligatoria per i gruppi allo 0670339901. Fino al 5 maggio.

SALA DEL TEMPIO D[redacted] piazza di Pietra, tel. 06[redacted] Ingresso libero. "Adriano e le sue memorie". A cura di C. Crescentini. "Un omaggio al cinquantesimo an[redacted] della pubblicazione [redacted] volume "Memorie di Adriano" di Marguerite Your[redacted]

SCUDERIE PAPALI DEL QUIRINALE via XXIV Maggio [redacted], tel. [redacted] oppure 06696271. Orario 10-20, venerdì e sabato 10-23. Ingresso 9 euro. "Diamanti. Arte, storia e scienza". Fino al 30 giugno.

STUDIO D'ARTE CAMPAIOLA via Nicolò Porpora 12. tel: 0685304672. Orario: 11-19, sabato 11-13, chiuso la domenica. Ingresso libero. "La Collezione Campaiola". La Collezione attraverso le opere dei maestri del Novecento (come Balla, Carrà, de Chirico, Sironi e molti altri), ripercorre le vicende [redacted] rico-artistiche che hanno [redacted] dell'arte. Fino al [redacted]

STUDIO [redacted] PINO [redacted] via degli Ausoni 7, tel. 064463480. Orario: 17-20, chiuso sabato e domenica. Ingresso libero. "Come tutto [redacted] sera" di [redacted] Chiricozzi. Fino al 31 marzo

TELEMARKET [redacted] del Babuino 16, tel. 0632651935. Orario 10-13 e 15-19.30, chiuso la domenica e il lunedì. "Mirko Pagliacci". Fino al 6 aprile

FARMACIE DI [redacted]

Aperte [redacted] 19.30 alle 8.30

USL RM/A: via dello Statuto 35/a; via Nomentana 564; piazza Massa Carrara 10; piazza Bologna 18; piazza Istria 8; Galleria di testa Stazione Termini (ore 7.30-22); corso Rinascimento 48; [redacted] 228; via Arenula 73; [redacted] 3; piazza [redacted] 49; [redacted] d'Italia 100; [redacted] Boccantica 2; piazza della Repubblica 67; piazza dei Cinquecento 49.

USL RM/B via Tiburtina 437; via Tuscolana 925/b in alternanza settimanale con via Tuscolana 1258 e via Tuscolana 918, via delle Robinie 81; via Casilina 1220

USL RM/C viale Europa 76; [redacted] Beata Vergine del Carmelo 73; via Ostiense 168; piazza Ragusa 14, via Etruria 36; via Tuscolana 462; via Appia Nuova 213; via Acqua Bullicante 68; [redacted] Prenestina 365/a, via Collatina 112

USL RM/D: viale Marconi 178; via Portuense 425; via Pietro Cartoni 183; piazza S. Giovanni di Dio 14; viale Trastevere 229; via Gino Bonichi 113; via Pietro Rosa 42; largo G. da Montesarchio 10.

USL RM/E: largo Cervinia 18; via Monti di Primavalle 187; via Paracciani 12; piazza Risorgimento 44; corso Francia 174; largo Donaggio 8; piazza Ponte Milvio 15; piazza Pio XI 30; via Cola di Rienzo 213

LIBRERIE DI NOTTE

[redacted] [redacted] dei [redacted] 27/28 tel. 5884097. Orario [redacted] ore 17.00-24.00. [redacted] martedì alla domenica [redacted] 11.00-24 [redacted] Caffè [redacted] la proiezioni, convegni, ristorante, postazioni Internet e sala da tè.

FAHRENHEIT 451 - piazza Campo de' Fiori, [redacted] tel. 6875930. Orario: [redacted] ore 16.00-24.00, dal martedì al sabato ore 10-13.30 e 16.00-24.00, domenica ore 10.30-13.30 e 18.00-24.00. Libri d'arte, teatro, cinema e spettacolo con una particolare attenzione ai piccoli editori.

GULLIVER - via Tuscolana, 771/a tel [redacted] Orario: Tutti i giorni ore 7.00-23.00. Sabato ore 7.00-0.30. Libri nuovi a prezzo scontato, videocassette, Cd e Cd-Rom

INVITO ALLA [redacted] - corso Vittorio Emanuele II, 283 tel 6861396/6896826; Orario: [redacted] martedì al giovedì ore 9.00-1.00, venerdì e sabato ore 9.00-2.00, domenica e lunedì ore 9.00-24.00. Presentazione di libri, incontri dedicati alla poesia, lezioni di ballo, domenica animazione [redacted] libri introvabili (fuori catalogo) in particolare libri d'arte.

[redacted] **DEL TESTACCIO** - piazza S. Maria Liberatrice, 23 [redacted] 5746153. Orario: aperta tutti i giorni fino alle 23.00

LIBRERIA VIA [redacted] RIPETTA - [redacted] Ripetta, 239/241 tel. 3207305-36003631. Orario: lunedì-venerdì ore 10.00-24.00, sabato ore 10.00-1.00, domenica ore 11-13.30 e 17.00-24.00

[redacted] LE PLEIADI - [redacted] dei Giubbonari, 26/77 [redacted] 68804192 [redacted] Nazionale, 71 tel [redacted] via del Governo Vecchio, 46 tel. 68307645. Orario: dal lunedì al giovedì ore 9.00-24.00, [redacted] sabato ore 9.00-1.00. Orario continuato. Novità e vasta scelta di volumi a metà prezzo.

[redacted] via Gustavo Bianchi, 7 tel. 5750477-5754637. Orario: dal martedì alla domenica ore 14.00-1.00. Libreria-Caffè con Internet café, sala conferenze con maxischermo per proiezioni

[redacted] **[redacted]OVI** - piazza Montecitorio, 69 [redacted] 6781103. Orario: aperta tutte le sera fino alle ore 23.00, il sabato fino all'una 24.00

LA STRADA - via Veneto, 36 tel. 4824151. Orario: dal lunedì al venerdì ore 9.30-24.00, sabato ore 9.30-1.00. domenica ore 11.00-13.30 e [redacted] 17.00-24.00. [redacted] su diversi [redacted] la [redacted] ospita eventi e presentazione di libri.

[redacted] - stazione Termini (Atrio biglietteria) tel. 4828422. Orario: aperta tutte le sere fino alle ore 23.00

[redacted]

[redacted] - [redacted] v. a di [redacted] Testaccio 69 tel. 065782390. Alle 22.30 [redacted] dei Solar Lodge, [redacted] dal 1988, con Enrico Angarano alla chitarra e Fulvio Biondo alle [redacted] e al campionatore, per una musica elettronica nota di spunti rock, ed etnici

ALEXANDERPLATZ Via Ostia, 9, tel. 06397421. Alle 21 musica dal vivo con Lino Quagliero Big Band. [redacted] ospita stasera Eddy Palermo.

ALIEN via Velletri, 13, tel. 068412212. Alle 23 [redacted] "Stardust" che questa sera ospita il dj Joe T. Vannelli, che si esibisce in un dj set di drum'n'bass e musica house. A seguire selezioni musicali dei [redacted] Cecyl e Roberto Quattrino

ASS. CULT. VECCHIO MATTATOIO via di Campo Boario, 60 o via [redacted] Testaccio, 23, tel. 064403006. Alle [redacted] rassegna "Arrangia menti", un'insolita fiera con musicisti da ascoltare, [redacted] plasmare e superfici da dipingere. Dal vivo si esibiscono i gruppi Bradipo Meccanico. Le vocali Spostate, Sounds from my pockets.

BARRIO LATINO via Bernardino Alimena, snc, [redacted] 067230480. 800 mq di locale che è discoteca [redacted] ristorante con cena sudamericana a base di enchiladas, burritos e dorios, cocktail bar e sala concerti. Il tutto dedicato alla musica e cultura latina. Esibizioni delle orchestre più famose e animazione.

[redacted] MAMA vicolo San Francesco a Ripa, 18, tel. [redacted]. La casa del blues romana ospita dal [redacted] i migliori artisti presenti [redacted]. Alle [redacted] concerto di Greg Trooper chitarra, voce e [redacted] grande songwriter, che presenta brani anche [redacted] album "Straight Down Rain"

BRANCALEONE via Levanna, 11, tel. 06820[redacted]. Alle 20.30 "Roma" di Federico Fellini e alle 22.40 "La grande abbuffata" di Marco Ferreri. Alle 23 Free Chill Out Zone: Hell Nation Night

CAFFÈ LATINO via di Monte Testaccio, 96, tel. 0657288556. Alle 21 "I Pilotti" presentano Shuffle Night con M. Giammarco al sax, A. Centofanti all'organo, B. Gatto alla batteria. Danilo Rea al [redacted] e alle tastiere, M. Rinaduzzi alla chitarra. Marco Siniscalco al basso. Special guest Gege Telesforo, Frankie e Jacqueline W. Ferri

CARUSO CAFFÈ via di Monte Testaccio, 36, tel. 065745019. Alle 21 "Clave de son" serata di musica cubana, mostre, incontri e altro. Stasera esposizione di copertine di dischi di son e serata danzante con musica tradizionale.

DANIEL'S via Tempio della Fortuna, [redacted] (Fiumicino) tel. 0665029790. Ambiente tradizionale e confortevole dove si può cenare [redacted] le specialità propone prosciutto Doc San Daniele, piatti tipici friulani, ottimi vini e grappe

EX MAGAZZINI via dei Magazzini Generali, 8/bis, tel. 065758040. Alle 22 serata "Groviglio" con il dj Fabrizio Lapiana e il suo soppound lounge e house

[redacted] via degli Aurunci, 6/8 (San Lorenzo), tel. 064451162. Locale dall'arredamento minimale, che è [redacted] cocktail bar, american bar o wine bar, con le migliori etichette di Vino Novello 2001. Specialità calabresi. Aperto anche a pranzo

[redacted] Libertà [redacted] Generali), [redacted] 065748277. Alle 22 "Modula" presenta gli LFO e Marco Passarani. In consolle apre la serata dj Red e Mono7atoma. Videoproiezioni di Vj Sub Multimedia.

IL FALCO E LA LEONESSA via Pavia, 31 (Piazza Bologna). 0644236642. Music club letterario, che nello stile richiama i salotti parigini. Alle 21 piano bar con Marco Salvatori.

IL POSTO DELLE FRAGOLE via C. Botta, 31, tel. 0647824868. Domani alle 22 concerto della Quasi Acustic Band, [redacted] chitarra acustica, basso e [redacted], che presentano una cover di rock acustico italiano e internazionale.

JOHN CABOT UNIVERSITY via della Lungara, 233, tel. 066819121. Domani alle 21 "Jazz Concert Series" grande concerto di musica jazz con Beverly Lewis (voce), A. Vannucchi (pianoforte), G. Rosciglione (contrabbasso), G. Munari (batteria), R. Pellegrino (violino), [redacted] Rosa, D. Piana (trombone)

L'ANGOLO DELL'AVVENTURA Lungotevere Testaccio, [redacted] tel 065754376. Domani alle 21 proiezione del documentario "Togo, Benin, Burkina" di Gaia Andreucci. A seguire musica dal vivo e cena autogestita con la collaborazione di tutti

[redacted] [redacted] via Giuseppe Mirri (Tiburtino), 35, tel 0643599079. Alle 22 concerto dell'argentino Dino Saluzzi, nato [redacted] una famiglia di musicisti, che è diventato uno dei maestri del bandoneon. A dispetto di una formazione classica da sempre si ispira alla musica folk, al tango e alla milonga.

MAGIC NOISE via G. Mompiani, 2, tel. 063[redacted]. Un locale accogliente in tre sale, una delle quali accoglie musica dal vivo, pop e rock. Da mangiare insalate e panini da accompagnare con birra del gruppo Tennent's. Domani alle 22.30 live music con gli Exp, con uno speciale [redacted] George Harrison

NEW ORLEANS CAFÈ [redacted] XX Settembre, 53, tel. 0642014785. American bar [redacted] in cui si può ascoltare jazz tradizionale. Alle 21 concerto di Gili Gab & Clive & Their Clouds of Joy.

STAZIONE [redacted] via Placanica, 172 (Morena), tel. [redacted]. Domani alle 22 serata "Clockwork Cartoon", con i Raggi Fotonici in concerto. Saranno ospiti i Superobot e Rocking Horse, esecutori della maggior parte delle sigle dei cartoni animati in Italia e alcuni doppiatori degli eroi dei cartoon.

TRAME

A BEAUTIFUL MIND. Drammatico. Il nuovo film di Ron Howard ricostruisce la vita di John Forbes Nash Jr., genio matematico premio Nobel 1994 a lungo in lotta con la schizofrenia. Lui è Russell Crowe **[Alhambra 1, Andromeda 2, Barberini 1, Cineland 3, 8, Delle Mimose 3, Eurcine 3, Giulio Cesare 1, Intra[redacted] 1, Jolly 2, King 1, Maestoso 1, Metropolitan 4, Odeon 1, 2, RoxyParioli Zaffiro, Uci Marconi 1, 2, Warner Moderno 2, Warner Village 7, 11]**

ALI. Drammatico. Michael Mann («Insider») porta sullo [redacted] la vita di Cassius Clay **[Adriano 2, Atlantic 3, Cineland 15, Galaxy Saturno, Roma, Savoy 2, Warner Moderno 5, Warner Village 2]**

COME HARRY DIVENNE UN ALBERO. Drammatico. Dal regista de «La polveriera» la storia di un abitante di un villaggio irlandese che individua nell'uomo più potente del paese dove vive il nemico da combattere. **[Lucky Blu, Nuovo Olimpia A]**

GOSFORD PARK. [redacted] Il nuovo lavoro di Robert Altman è ambientato nell'Inghilterra del 1932, un tradimento [illegible] indaga Scotland Yard **[Alcazar, Andromeda 4, Cineland 2, Delle Mimose 2, Eurcine 4, Fiamma 1, Giulio Cesare 2, Jolly 4, King 2, Maestoso 3, Metropolitan 3, Warner Village 14]**

[redacted]. Drammatico. Dal romanzo di Daniel Coyle, la storia di un uomo pieno di [redacted] (Keanu Reeves) costretto a diventare allenatore di una squadra giovanile di baseball **[Broadway 3, Cineland 12, Nuovo Pasquino 2, Warner Village 6]**

I BANCHIERI DI DIO. Drammatico. Il regista Giuseppe Ferrara («Giovanni Falcone») porta sullo schermo il caso Calvi, il presidente del Banco Ambrosiano rinvenuto cadavere a Londra nel 1982 **[Adriano 1, Capitol, Lux 2, RoxyParioli Smeraldo, Sala Troisi, Trianon 5]**

13 SPETTRI. [redacted] [illegible] Arthur Kriticos e i figli ereditano un edificio dalla struttura architettonica che nasconde un tesoro [redacted] **[Missouri 4, Quirinale 2, Warner Village 13]**

I MARCIAPIEDI DI NEW YORK. Commedia. Personaggi in cerca d'amore a New York: un playboy, un dentista, una insegnante ossessionata dal [redacted] **[Augustus 2]**

I PERFETTI INNAMORATI. Commedia [redacted] attori da tempo sposi (Catherine Zeta-Jones e John Cusack) [illegible] il loro film li obbliga a fingere che il rapporto vada benissimo. [redacted] [illegible] il pubblicista Lee Phillips (Billy Crystal) e la sua [illegible] (Julia Roberts). **[Adriano 10, Lux 8]**

IL FAVOLOSO MONDO DI AMÉLIE. Commedia. Evento francese, racconta la storia di una ragazza che sceglie di fare del bene al prossimo **[Admiral, Adriano 5, Atlantic 4, Cineland 4, Doria 2, Galaxy Venere, Greenwich 2, Paris, Quattro Fontane 2, Tibur 2]**

IL NOSTRO MATRIMONIO È IN CRISI. [redacted] media. [redacted] terzo film Antonio Albanese narra la storia di due sposi che si dividono la prima [redacted] di nozze **[Antares 2, Augustus 1, Doria 3, Galaxy Mercurio, Lux 5, Missouri 2, Savoy 4, Trianon 4]**

IL SIGNORE DEGLI ANELLI. Fantastico. Trasposizione cinematografica del celeberrimo romanzo di Tolkien: racconta di un ragazzo che [illegible] [redacted] di un anello dagli illimitati poteri. Lo contrasta la Compagnia dei 9 **[Barberini 4, Cineland 12, [redacted] Di Rienzo Kids, Madison 4, Warner Village [redacted]]**

KATE & LEOPOLD. Commedia. Nella vita della manager in carriera Meg Ryan si affaccia un galante personaggio del 1876 **[Andromeda 6, Barberini 3, Cineland 13, Jolly 3, Lux 4, Madison 3, Metropolitan 1, Missouri 1, Odeon 3, Uci Marconi 4, Warner Moderno 1, Warner Village 15]**

L'UOMO CHE NON C'ERA. Drammatico. Il film dei fratelli Coen narra di una donna, moglie di un [redacted] di un paese della provincia americana del 1949, [illegible] [redacted] **[Delle Provincie, Greenwich 3]**

LA RIVINCITA DELLE BIONDE. Commedia. Successo dell'estate americana [redacted] di una bionda che, lasciata da un ricco fidanzato aspirante politico, intende dimostrare di essere anche intelligente iscrivendosi all'università di Harvard **[Adriano 9, Cineland 1, Galaxy Mercurio, Nuovo Pasquino 1, Savoy 3, Warner Moderno 1, Warner Village 16]**

MOMO ALLA CONQUISTA DEL TEMPO. Animazione. Versione a disegni animati del best seller di Michael Ende firmata dal regista de «La gabbianella e il gatto» **[Dei Piccoli]**

OCEAN'S ELEVEN - FATE IL VOSTRO GIOCO. Commedia. George Clooney, Brad Pitt, Julia Roberts, Matt Damon per la storia di una clamorosa rapina [redacted] Las Vegas degli anni Settanta **[Nuovo Pasquino 3]**

PAZ!. Commedia. Il film di Renato De Maria [redacted] l'opera del compianto fumettista Andrea Pazienza attraverso le vicende di tre suoi personaggi **[Nuovo Sacher, Tibur 1]**

SPOSAMI, KATE!. Commedia. [illegible] [redacted] la presidente Andie MacDowell [redacted] [illegible] in tutti i modi all'[redacted] **[Gioiello]**

THE BANK. Drammatico. L'amministratore delegato senza scrupoli di una potente banca approfitta della bravura di un genio della matematica per dar vita ad ardite operazioni di borsa **[Politecnico Fandango]**

THE [redacted]G NEWS. Drammatico. Dal romanzo di Annie Proulx premiato con il Pulitzer, la storia di un uomo (Kevin Spacey) innamorato di una donna che lo tradisce. Quando lei scompare, lui viene convinto a lasciare New York con la figlia e tornare nell'isola canadese dove è cresciuto **[Farnese]**

VIDOCQ - LA MASCHERA SENZA VOLTO. Thriller. Ritorna sullo schermo Vidocq (Gérard Depardieu), il celeberrimo detective della Parigi del 1830 alle prese con un'indagine **[Cineland 14, Madison 4, Missouri 3, Warner Village 5]**

PRIME VISIONI

LA RECENSIONE
DI LIETTA TORNABUONI

Le avventure del maghetto Harry Potter

PER i bambini con gli occhiali malati di solitudine, che sognano il potere magico, Harry Potter è un fratello, un modello. Come B[redacted]an è orfano, i suoi genitori [redacted] stati uccisi dalla malvagità. Come Cenerentola vive con parenti che non lo amano e lo maltrattano; solitario quanto milioni di bambini contemporanei lasciati a se stessi da genitori troppo occupati, da nonni troppo stanchi, da baby sitter troppo distratte. Come ogni cittadino, vive in una metropoli che ha due facce, una apparente e una essenziale, capaci di nascondere sorprese: in quella Londra basta attraversare i muri per trovare la città di 100 anni prima. Gufi-postini, gatta-strega, [redacted] motocicletta volante, un enorme cane con tre teste, lo Specchio delle Brame che riflette i desideri più profondi, il Mantello dell'Invisibilità che rende appunto invisibili, un centauro e un unicorno, lo spirito del Male, una nuvola di chiavi con le ali simili ad insetti. Il film-fenomeno per bambini, tratto dal primo [redacted] libri per l'infanzia della trentaquattrenne gallese Joanna Kathleen Rowling dedicati al piccolo mago Harry Potter di undici anni, collegiale alla Scuola di Magia e Stregoneria, ha poco incanto ma è carino, divertente, ben fatto. Lunghezza, 2 ore e 1/2.

HARRY POTTER E LA PIETRA FILOSOFALE
di Chris Columbus con Daniel Radcliffe, Rupert Grint, Emma Watson, Richard Harris, Maggie Smith. Produzione Usa, 2001

[Lux 5]

[redacted]
Via Gaetano Mazzoni 47 tel. 066242295
Riposo

ADMIRAL
Piazza Verbano 5 tel. 068541195
Il favoloso mondo di Amélie di Jean-Pierre Jeunet, con Audrey Tautou, Mathieu Kassovitz. Orario 15.30-17.50-20.10-22.30 € 4,15

ADRIANO MULTISALA
Piazza Cavour 22 tel. 0636004988 www.adrianocineshop.com
Sala 1 **I banchieri di Dio** di Giuseppe Ferrara; con Omero Antonutti, Pamela Villoresi, Rutger Hauer. Orario 15.15-17.45-20.30-22.45 € 5,00
Sala 2 **Alì** di Michael Mann, con Will Smith, Jon Voight, Mario van [redacted]. Orario 15.30-18.30-22.30 € 5,00
Sala 3 **Mi chiamo Sam** di Jessie Nelson; con Sean Penn, Michelle Pfeiffer, Dakota Fanning. Orario 15.20-17.50-20.20-22.50 € 5,00
Sala 4 **Monster & Co.** di Pete Docter; con con le voci di Adalberto [redacted]ria Merli, Tonino Accolla, Daniele Formica. Orario 16.00-18.00-[redacted]-22.30 € 5,00
Sala 5 **Il favoloso mondo di Amélie** di Jean-Pierre Jeunet, con Audrey Tautou, Mathieu Kassovitz. Orario 15.20-17.45-20.30-22.45 € 5,00
Sala 6 **D-Tox** di Jim Gillespie, con Sylvester Stallone, Charles S. Dutton, Tom Berenger. Orario 15.10-17.50-18.55-21.00-22.50 € 5,00
Sala 7 **Killing Me Softly** di Chen Kaige, con Heather Graham, Joseph Fiennes, Natasha McElhone. Orario 15.15-17.00-18.50-21.00-22.50 € 5,00
Sala 8 **Monster & Co.** di Pete Docter; con con le voci di Adalberto Maria Merli, Tonino Accolla, Daniele Formica. Orario 15.15-17.00-18.50-20.45-22.50 € 5,00
Sala 9 **La rivincita delle bionde** di Robert Luketic, con Reese Witherspoon, Luke Wilson. Orario 15.15-17.00-18.50-20.50-22.50 € 5,00
[redacted] 10 **I perfetti innamorati** di Joe Roth, con Julia Roberts, Billy Crystal, Catherine Zeta-Jones, John Cusack. Orario 15.10-17.00-18.55-20.50-22.50 € 5,00

ALCAZAR
Via Merry del Val 14 tel. 065880099
Gosford Park di Robert Altman; con Michael Gambon, Kristin Scott-Thomas, Ryan Phillippe. Orario 15.15-17.45-20.15-22.30 € 4,50

ALHAMBRA
Via Pier delle Vigne 4 tel. 0666012154
Sala 1 **A Beautiful Mind** di Ron Howard, con Russell Crowe, Jennifer Connelly. Orario 15.15-17.45-20.30-22.45 € 4,50
Sala 2 **Mi chiamo Sam** di Jessie Nelson, con Sean Penn, Michelle Pfeiffer, Dakota Fanning. Orario 15.15-17.45-20.30-22.45 € 4,50
Sala 3 **Killing Me Softly** di Chen Kaige con Heather [redacted] Joseph Fiennes, Natasha McElhone. Orario 16.15-18.20-20.30-22.30 € 4,50

AMBASSADE
Via Accademia Agiati 57 tel. 065408901
Sala 1 **Monster & Co.** di Pete Docter, con con le voci di Adalberto Maria Merli, Tonino Accolla, Daniele Formica. Orario 16.30-18.30-20.30-22.30 € 4,15
Sala 2 **Mi chiamo Sam** di Jessie Nelson; con Sean Penn, Mi[redacted] Pfeiffer, Dakota Fanning. Orario 17.30-20.00-22.30 € 4,15
[redacted] **Killing Me Softly** di Chen Kaige con Heather Graham, Joseph Fiennes, Natasha McElhone. Orario 16.30-18.30-20.30-22.30 € 4,15

ANDROMEDA
Via Mattia Battistini 195 tel. 066142649
Sala 1 **Amnèsia** di Gabriele Salvatores, con Diego Abatantuono, [redacted] Martina Stella, Sergio Rubini. Orario 15.00-17.30 € 4,25 20.00-22.30 € 5,25
Sala 2 [redacted] **Mind** di Ron Howard; con Russell Crowe, Jennifer Connelly. Orario 14.30-17.20 € 4,25 19.55-22.30 € 5,25
[redacted] **In the Bedroom** di Todd Field, con Sissy Spacek, Tom Wilkinson, Marisa Tomei. Orario 14.45-17.20 € 4,25 19.55-22.30 € 5,25
Sala 4 **Gosford Park** di Robert Altman; con Michael Gambon, Kristin Scott-Thomas, Ryan Phillippe. Orario 14.45-17.20 € 4,25 19.55-22.30 € 5,25
[redacted] 5 **I ragazzi della mia vita** di Penny Marshall, con Drew Barrymore, Steve Zahn. Orario 14.45-17.20 € 4,25 19.55-22.30 € 5,25
Sala 6 **Kate & Leopold** di James Mangold; con Meg Ryan, Hugh Jackman. Orario 15.45 € 4,25 18.05-20.15-22.30 € 5,25

ANTARES
Viale Adriatico 15/21 tel. 06818[redacted]
Sala 1 **Killing Me Softly** di Chen Kaige, con Heather Graham, Joseph Fiennes, Natasha McElhone. Orario 16.30-18.30-20.30-22.30 € 5,00
Sala 2 **Il nostro matrimonio è in crisi** di Antonio Alba[redacted] con Antonio Albanese, Aisha Cerami, Shel Shapiro. [redacted] 16.30-18.30-20.30-22.30 € 5,00

ATLANTIC
Via Tuscolana 745 tel. 06/7[redacted]
Sala 1 **Monster & Co.** di Pete [redacted] con con le voci di Adalberto Maria Merli, Tonino Accolla, Daniele Formica. Orario 16.30-18.30-20.30-22.30 € 4,15
Sala 2 **Mi chiamo Sam** di Jessie Nelson, con Sean [redacted] Michelle Pfeiffer, Dakota Fanning. Orario 17.30-20.00-22.30 € 4,15
Sala 3 **Alì** di Michael Mann, con Will Smith, [redacted]ght, Mario van Peebles. Orario 16.30-19.30-22.30 € 4,15
Sala 4 **Il favoloso mondo di Amélie** di Jean-Pierre Jeunet; con Audrey Tautou, Mathieu Kassovitz. Orario 17.30-20.00-22.30 € 4,15
Sala 5 **D-Tox** di Jim Gillespie, con Sylvester Stallone, Charles S. Dutton, Tom Berenger. Orario [redacted] 18.30-20.30-22.30 € 4,15
Sala 6 **Killing Me Softly** di Chen Kaige con Heather Graham, [redacted] Fiennes, Natasha McElhone. Orario 16.30-18.30-20.30-22.30 € 4,15

AUGUSTUS
Corso Vittorio Emanuele 203 tel. 066875455
Sala 1 **Il nostro matrimonio è in crisi** di Antonio Albanese; con Antonio Albanese, Aisha Cerami, Shel Shapiro. Orario 16.30-18.30-20.30-22.30 € 4,15
Sala 2 **I marciapiedi di New York** di Edward [redacted], con Edward Burns, Heather Graham, Stanley Tucci. [redacted] 16.50-18.10-20.20-22.30 € 4,15

BARBERINI
Piazza Barberini 24-25-26 tel. 064827707 www.multisalabarberini.it
Sala 1 **A Beautiful Mind** di Ron Howard, con Russell Crowe, Jennifer Connelly. Orario 10.00-12.30-15.00-17.30 € 4,50 20.15-22.45 € 5,50
Sala 2 **Mi chiamo Sam** di Jessie Nelson; con Sean Penn, Michelle Pfeiffer, Dakota Fanning. Orario 10.00-12.30-15.10-17.45 € 4,50 20.20-22.45 € 5,50
Sala 3 **Kate & Leopold** di James Mangold, con Meg Ryan, Hugh Jackman. [redacted] 10.20-13.00-15.30-17.50 € 4,50 20.20-22.45 € 5,50
Sala 4 **Il signore degli anelli** di Peter Jackson; con Elijah Wood, Ian McKellen, Viggo Mortensen. Orario 10.30-14.15-17.45 € 4,50 20.50 € 5,50
Sala 5 **I ragazzi della mia vita** di Penny Marshall, [redacted], Steve Zahn. Orario 10.00-12.30-15.00-17.30 € 4,50 20.00-22.45 € 5,50

[redacted]
Via dei Fienili 36 tel. 063303408
[redacted] 1 **Monster & Co.** di Pete Docter, con con le voci di Adalberto Maria Merli, Tonino Accolla, Daniele Formica. Orario 16.30-18.30-20.30-22.30 € 4,15
Sala 2 **Killing Me Softly** di Chen Kaige, con Heather Graham, Joseph Fiennes, Natasha McElhone. Orario 16.30-18.30-20.30-22.30 € 4,15
Sala 3 **Hardball** di Brian Robbins con Keanu Reeves, Diane Lane, John Hawkes. Orario 16.30-18.30 € 4,15 **D-Tox** di Jim Gillespie con Sylvester Stallone, Charles S. Dutton, Tom Berenger. Orario 20.30-22.30 € 4,15

CAPITOL
Via G. Sacconi 39 tel. 063236619
I banchieri di Dio di Giuseppe Ferrara, con Omero Antonutti, Pamela Villoresi, Rutger Hauer. Orario 17.30-20.00-22.30 € 4,15

CAPRANICA
Piazza Capranica 101 tel. [redacted]
Chiuso per lavori

CAPRANICHETTA
Piazza Montecitorio 125 tel. 06[redacted]
Chiuso per lavori

[redacted]
Via Cassia 692 tel. 0633251607
Sala 1 **Monster & Co.** di Pete Docter, con con le voci di Adalberto Maria Merli, Tonino Accolla, Daniele Formica. Orario 16.30-18.30-20.30-22.30 € 4,13
Sala 2 **Mi chiamo Sam** di Jessie Nelson; con Sean Penn, Michelle Pfeiffer, Dakota Fanning. Orario 17.30-20.00-22.30 € 4,13

CINELAND MULTIPLEX
Via dei Romagnoli 515 (Ostia) tel. 065618[illegible]
Sala 1 **La rivincita delle bionde** di Robert Luketic con Reese Witherspoon, Luke Wilson. Orario 16.10-18.15 € 5,50 **Moulin Rouge** di Baz Luhrmann con Nicole Kidman, Ewan McGregor. Orario 20.25-22.50 € 5,50
Sala 2 **Gosford Park** di Robert Altman, con Michael Gambon, Kristin Scott-Thomas, Ryan Phillippe. Orario 17.00-20.00-22.55 € 5,50
[redacted] **A Beautiful Mind** di Ron Howard; con Russell Crowe, Jennifer Connelly. Orario 15.00-17.45-20.20-22.50 € 5,50
Sala 4 **Il favoloso mondo di Amélie** di Jean-Pierre Jeunet, con Audrey Tautou, Mathieu Kassovitz. Orario 15.30-18.00-20.25-22.50 € 5,50
Sala 5 **Monster & Co.** di Pete Docter, con con le voci di Adalberto Maria Merli, Tonino Accolla, Daniele Formica. Orario 16.00-18.00-20.00-22.00 € 5,50
Sala 6 **Mi chiamo Sam** di Jessie Nelson; c[redacted] Penn, Michelle Pfeiffer, Dakota Fanning. Orario 15.30-18.00-20.25-22.45 € 5,50
Sala 7 **In the Bedroom** di Todd Field, con Sissy Spacek, Tom Wilkinson, Marisa Tomei. Orario 15.35-18.10-20.35-22.55 € 5,50
Sala 8 **Killing Me Softly** di Chen Kaige, [redacted] Heather Graham, Joseph Fiennes, Natasha McElhone [redacted] 16.00-18.10-20.20-22.30 € 5,50
Sala 9 **A Beautiful Mind** di Ron Howard; con Russell Crowe, Jennifer Connelly. Orario 17.15-20.00-22.40 € 5,50
Sala 10 **Amnèsia** di Gabriele Salvatores; con Diego Abatantuono, Martina Stella, Sergio Rubini. Orario 15.25-18.00-20.30-22.45 € 5,50
Sala 11 **Monster & Co.** di Pete Docter; con con le voci di Adalberto Maria Merli, Tonino Accolla, Daniele Formica [redacted] 14.30-16.30-18.30-20.30-22.30 € 5,50
Sala 12 **Hardball** di Brian Robbins con Keanu Reeves, Diane Lane, John Hawkes. Orario 15.30-17.30 € 5,50 **Il signore degli anelli** di Peter Jackson con Elijah Wood, Ian McKellen, Viggo Mortensen. Orario 20.00-22.55 € 5,50
Sala 13 **Kate & Leopold** di James Mangold con Meg Ryan, Hugh Jackman. Orario 15.15-17.45 € 5,50 **Alì** di Michael Mann con Will Smith, Jon Voight, Mario van Peebles. Orario 20.00-22.55 € 5,50
Sala 14 **Vidocq - La maschera senza volto** di [redacted] con Gérard Depardieu, Inès Sastre, Guillaume Canet. Orario 16.30-18.30-20.30-22.35 € 5,50

COLA DI RIENZO KIDS
Piazza Cola Di Rienzo tel. 063235693
Il signore degli anelli di Peter Jackson [redacted] Elijah Wood, Ian McKellen, Viggo Mortensen. Orario 15.15-18.40-22.10 € 4,55

[redacted]
Viale della Pineta 15 tel. 069553485
Momo alla conquista del tempo di Enzo d'Alò; con le voci di Giancarlo Giannini, Diego Abatantuono, Sergio [redacted] Orario [redacted]-18.30 € 4,50

[redacted]
Viale della Pineta 15 tel. 068553485
Brucio nel vento di Silvio Soldini; con Ivan Franek, Barbara Lukesova. Orario 20.20-22.30 € 4,50

DELLE MIMOSE
Via Vibio Mariano 20 tel. 0633261019
Sala 1 **Amnèsia** di Gabriele Salvatores; con Diego Abatantuono, Martina Stella, Sergio [redacted] Orario 16.00-19.15-22.30 € 5,00
Sala 2 **Gosford Park** di Robert Altman, con Michael Gambon, Kristin Scott-Thomas, Ryan Phillippe. Orario 16.00-19.15-22.30 € 5,00
Sala 3 **A Beautiful Mind** di Ron Howard, con Russell Crowe, Jennifer Connelly [redacted] 16.30-19.30-22.30 € 5,00
Sala 4 **I ragazzi della mia vita** di Penny Marshall, con Drew Barrymore, Steve Zahn. Orario 16.30-19.30-22.30 € 5,00

DORIA
V[redacted] 52/60 tel. 0639721446
Sala 1 **Killing Me Softly** di Chen Kaige con Heather Graham, Joseph Fiennes, Natasha McElhone. Orario 16.30-18.30-20.30-22.30 € 5,00
Sala 2 **Il favoloso mondo di Amélie** di Jean-Pierre Jeunet, con Audrey Tautou, Mathieu Kassovitz. Orario 15.00-17.30-20.00-22.30 € 5,00
Sala 3 **Il nostro matrimonio è in crisi** di Antonio Albanese; con Antonio Albanese, Aisha Cerami, Shel Shapiro. Orario 16.30-18.30-20.30-22.30 € 5,00

DRIVE IN
Piazza Fonte degli Acilii 6/9 tel. 0650930649
Danni collaterali di Andrew Davis; con Arnold Schwarzenegger, Francesca Neri. Orario 21.00-23.00 € 6,00

EDEN FILM CENTER
Piazza Cola di Rienzo 74/76 tel. 063612449
Sala 1 **Tanguy** di Étienne Chatiliez; con Sabine Azéma, André Dussollier, Éric Berger. Orario 16.20-18.20-20.30-22.40 € 4,50
[redacted] **Amnèsia** di Gabriele Salvatores; con Diego [redacted] Martina [redacted] Sergio Rubini. Orario 16.00-18.00-20.10-22.30 € 4,50
Sala 3 **Lunedì mattina** di Otar Iosseliani; [redacted]ques Bidou, Narda Blanchet. Orario 16.00-18.10-20.30-22.40 € 4,50
Sala 4 **Mulholla[redacted] Drive** di David Lynch; con Naomi Watts, Laura Harring, Justin Theroux. Orario 16.20-20.00-22.30 € 4,50

EMBASSY
Via Stoppani 7 tel. 06807[redacted]
Amnèsia di Gabriele Salvatores; con Diego Abatantuono, Martina Stella, Sergio Rubini. Orario 15.00-17.30 € 4,25 20.00-22.30 € 5,25

EMPIRE
Viale Regina Margherita 29 tel. 068417719
Mi chiamo Sam di Jessie Nelson; con Sean Penn, Michelle Pfeiffer, Dakota Fanning. Orario 17.30-20.00-22.30 € 4,15

EURCINE
Via Liszt 32 tel. 065910986
Sala 1 **Amnèsia** di Gabriele Salvatores; con Diego Abatantuono, Martina Stella, Sergio Rubini. Orario 15.00-17.30 € 4,25 20.00-22.30 € 5,25
Sala 2 **In the Bedroom** di Todd Field, con Sissy Spacek, Tom Wilkinson, Marisa Tomei. Orario 14.45-17.20 € 4,25 19.55-22.30 € 5,25
Sala 3 **A Beautiful Mind** di Ron Howard, con Russell Crowe, Jennifer Connelly. Orario 14.30-17.20 € 4,25 19.55-22.30 € 5,25
Sala 4 **Gosford Park** di Robert Altman; con Michael Gambon, Kristin Scott-Thomas, Ryan Phillippe. Orario 14.45-17.20 € 4,25 19.55-22.30 € 5,25

EUROPA
Corso Italia 107 tel. 0644292378
Killing Me Softly di Chen Kaige; con Heather Graham, Joseph Fiennes, Natasha McElhone. Orario 16.30-18.30-20.30-22.30 € 5,00

FARNESE
Piazza Campo de' Fiori 56 tel. 066864395
The Shipping News VO di [redacted] Hallström; con Kevin Spacey, Julianne Moore, Cate Blanchett. Orario 16.40-18.15-20.35-22.30 € 4,13

FIAMMA
Via Bissolati 47 tel. [redacted]
Sala 1 **Gosford Park** di Robert Altman; con Michael Gambon, Kristin Scott-Thomas, Ryan Phillippe. Orario 14.45-17.20 € 4,25 19.55-22.30 € 5,25
Sala 2 **In the Bedroom** di Todd Field, con Sissy Spacek, Tom Wilkinson, Marisa Tomei. Orario 14.45-17.20 € 4,25 19.55-22.30 € 5,25

FILMSTUDIO UNO
V[redacted] degli Orti d'Alibert, 1c tel. 066819[redacted]
[redacted] **ritorno** Orario 16.30-18.30 € 4,50 20.30-22.30 € 4,20

FILMSTUDIO DUE
[redacted] degli Orti d'Alibert, 1/c tel. 0668192987.
M. Il mostro di Düsseldorf Orario 16.30 € 4,50 **Riconciliati** di Rosalia Polizzi con Beatriz Spelzini, Franco Castellano. Orario 18.30 € 4,50 20.30-22.30 € 4,20

GALAXY
Via P. Maffi 10 tel. 0661662445
Giove **Monster & Co.** di Pete Docter, con con le voci di Adalberto Maria Merli, Tonino Accolla, Daniele Formica. Orario 15.00-16.50-18.40-20.30-22.30 € 4,50
Marte **Killing Me Softly** di Chen Kaige, con [redacted]ather Graham, Joseph Fiennes, [redacted], 16.30-18.30-20.30-22.30 € 4,50
Mercurio **La rivincita delle bionde** di Robert Luketic con Reese Witherspoon, Luke Wilson. Orario 15.00 € 4,50 **Il nostro matrimonio è in crisi** di Antonio Albanese con [redacted] Antonio Albanese, Aisha Cerami, Shel Shapiro. Orario 16.45-18.45-20.40-22.40 € 4,50
Saturno **Alì** di Michael Mann, con Will Smith, Jon Voight, Mario van [redacted] Orario 16.00-19.00-22.00 € 4,50
Venere **Il favoloso mondo di Amélie** di Jean-Pierre Jeunet, con Audrey Tautou, Mathieu Kassovitz. Orario 15.00-17.30-20.00-22.30 € 4,50

GIOIELLO
Via Nomentana 43 tel. 0644250299.
Sposami, Kate! di John McKay; con And[redacted] Dowell, Imelda Staunton, Anna Chancellor. Orario 16.00-18.10-20.20-22.30 € 4,15

GIULIO CESARE
Viale Giulio Cesare 259 tel. 0639720795
Sala 1 **A Beautiful Mind** di Ron Howard, con Russell Crowe, Jennifer Connelly. Orario 14.30-17.20 € 4,25 19.55-22.30 € 5,25
Sala 2 **Gosford Park** di Robert Altman; con Michael Gambon, Kristin Scott-Thomas, Ryan Phillippe. [redacted] 14.45-17.20 € 4,25 19.55-22.30 € 5,25
Sala 3 **In the Bedroom** di Todd Field; con Sissy Spacek, Tom Wilkinson, Marisa Tomei. Orario 14.45-17.20 € 4,25 19.55-22.30 € 5,25

GREENWICH
Via Bodoni 59 tel. 065745825.
Sala 1 **Tanguy** di Étienne Chatiliez con Sabine Azéma, André Dussollier, Éric Berger. Orario 16.15-18.20-20.30-22.40 € 4,50
Sala 2 **Il favoloso mondo di Amélie** di Jean-Pierre Jeunet; con Audrey Tautou, Mathieu Kassovitz. Orario 16.00-18.15 20.30-22.40 € 4,50
Sala 3 **L'uomo che non c'era** di Joel Coen; con Billy Bob Thornton, Frances McDormand. Orario 16.00-18.15-20.30-22.40 € 4,50

GREGORY
Via Gregorio VII tel. 066380600.
Monster & Co. di Pete Docter, con con le voci di Adalberto Maria Merli, Tonino Accolla, Daniele Formica. Orario 16.30-18.30-20.30-22.30 € 4,15

HOLIDAY
Largo B. Marcello 1 tel. 068548326.
L'intrigo della collana di Charles Shyer, con Hilary Swank, Jonathan Pryce, Adrien Brody. Orario 16.00-18.10-20.20-22.30 € 4,15

INTRASTEVERE
Vicolo Moroni 3a tel. 065884230.
Sala 1 **A Beautiful Mind** di Ron Howard, con Russell Crowe, Jennifer Connelly. Orario 15.30-17.40-20.15-22.40 € 4,50
Sala 2 **Incantesimo napoletano** di Paolo Genovese e Luca Miniero; con Marina Confalone, Gianni Ferreri. Orario 16.00-17.30-19.10-20.50-22.40 € 4,50
Sala 3 **Quore** di Federica Pontremoli, con Michela [illegible], Carla Signoris, Gigio Alberti. Orario 17.00-18.50-20.40-22.30 € 4,50

JOLLY
Via della Lega Lombarda 4/6 tel. 0644232190
Sala 1 **Amnèsia** di Gabriele Salvatores; con Diego Abatantuono, Martina Stella, Sergio Rubini. Orario 15.00-17.30 € 4,25 20.00-22.30 € 5,25
Sala 2 **A Beautiful Mind** di Ron Howard; con Russell Crowe, Jennifer Connelly. Orario 14.30-17.20 € 4,25 19.55-22.30 € 5,25
Sala 3 **Kate & Leopold** di James Mangold, con Meg Ryan, Hugh Jackman. Orario 15.45 € 4,25 18.00-20.15-22.30 € 5,25
Sala 4 **Gosford Park** di Robert Altman; con Michael Gambon, Kristin Scott-Thomas, Ryan Phillippe. Orario 14.45-17.20 € 4,25 19.55-22.30 € 5,25

KING
Via Fogliano 37 tel. 0686206732
Sala 1 **A Beautiful Mind** di Ron Howard, con Russell Crowe, Jennifer Connelly. Orario 14.30-17.20 € 4,25 19.55-22.30 € 5,25
Sala 2 **Gosford Park** di Robert Altman; con Michael Gambon, Kristin Scott-Thomas, Ryan Phillippe. Orario 14.45-17.20 € 4,25 19.55-22.30 € 5,25

LUCKY BLU
Borgo S. Spirito 75 tel. 066832774
Come Harry divenne un albero di Goran Paskaljevic; con Colm Meaney, Adrian Dunbar, Cillian Murphy. Orario 16.00-18.10-20.20-22.30 € 4,50

LUX MULTISCREEN
Via Massaciuccoli 39 tel. 0636298171 - www.odeon-lux.com
Sala 1 **Monster & Co.** di Pete Docter; con con le voci di Adalberto Maria Merli, Tonino Accolla, Daniele Formica. Orario 15.00-16.45-18.30-20.30-22.50 € 5,16
Sala 2 **I banchieri di Dio** di Giuseppe Ferrara; con Omero Antonutti, Pamela Villoresi, Rutger Hauer. Orario 15.10-17.40-20.30-22.45 € 5,16
[redacted] **In the Bedroom** di Todd Field; con Sissy Spacek, Tom Wilkinson, Marisa Tomei. Orario 15.15-17.50-20.25-22.50 € 5,16
Sala 4 **Kate & Leopold** di James Mangold; con Meg Ryan, Hugh Jackman. Orario 15.15-17.40-20.30-22.50 € 5,16
Sala 5 **Harry Potter e la pietra filosofale** di Chris Columbus con Daniel Radcliffe, John Cleese. Orario 15.00-17.45 € 5,16 **Il nostro matrimonio è in crisi** di Antonio Albanese con Antonio Albanese, Aisha Cerami, Shel Shapiro. Orario 20.40-22.50 € 5,16
Sala 6 **I ragazzi della mia vita** di Penny [redacted] con Drew Barrymore, Steve Zahn. Orario 15.30-17.50-20.30-22.50 € 5,16
Sala 7 **Imminente apertura**
Sala 8 **I perfetti innamorati** di Joe Roth; con Julia Roberts, Billy Crystal, Catherine Zeta-Jones, John Cusack. Orario [redacted] 22.50 € 5,16
Sala 9 **Mulholland Drive** di David Lynch; con Naomi Watts, Laura Harring, Justin Theroux. Orario 16.00-19.00-22.30 € 5,16
Sala 10 **Killing Me Softly** di Chen Kaige, con Heather Graham, Joseph Fiennes, [redacted] McElhone. Orario 15.30-17.50-20.30-22.50 € 5,16

MADISON
Via Chiabrera 121 tel. 065417926.
Sala 1 **Monster & Co.** di Pete Docter; con con le voci di Adalberto Maria Merli, Tonino Accolla, Daniele Formica. Orario 16.00-17.50-20.40-22.40 € 4,20
Sala 2 **Mulholland Drive** di David Lynch; con Naomi Watts, Laura Harring, Justin Theroux. Orario 15.30-18.00-20.10-22.20 € 4,20
Sala 3 **Kate & Leopold** di James Mangold; con Meg Ryan, Hugh Jackman. Orario 15.45-18.00-20.15-22.20 € 4,20
[redacted] **Il signore degli anelli** di Peter Jackson con Elijah Wood, Ian McKellen, Viggo Mortensen. Orario 16.50 € 4,20 **Vidocq - La maschera senza volto** di Pitof con Gérard Depardieu, Inès Sastre, Guillaume Canet. Orario 20.30-22.30 € 4,20

MAESTOSO
Via Appia Nuova 416 tel. [redacted]
Sala 1 **A Beautiful Mind** di Ron Howard; con Russell Crowe, Jennifer Connelly. Orario 14.30-17.20 € 4,25 19.55-22.30 € 5,25
Sala 2 **In the Bedroom** di Todd Field; con Sissy Spacek, Tom Wilkinson, Marisa Tomei. Orario 14.45-17.20 € 4,25 19.55-22.30 € 5,25
Sala 3 **Gosford Park** di Robert Altman, con Michael Gambon, Kristin Scott-Thomas, Ryan Phillippe. Orario 14.45-17.20 € 4,25 19.55-22.30 € 5,25
Sala 4 **Amnèsia** di Gabriele Salvatores; con Diego Abatantuono, Martina Stella, Sergio Rubini. Orario 15.00-17.30 € 4,25 20.00-22.30 € 5,25

METROPOLITAN
Via del Corso tel. 063200933
Sala 1 **Kate & Leopold** di James Mangold; con Meg Ryan, Hugh Jackman. Orario 15.45 € 4,25 18.00-20.15-22.30 € 5,25
Sala 2 **I ragazzi della mia vita** di Penny Marshall; con Drew Barrymore, Steve Zahn. Orario 14.45-17.20 € 4,25 19.55-22.30 € 5,25
Sala 3 **Gosford Park** VO di Robert Altman; con Michael Gambon, Kristin Scott-Thomas, Ryan Phillippe. Orario 14.45-17.20 € 4,25 19.55-22.30 € 5,25
Sala 4 **A Beautiful Mind** di Ron Howard; con Russell Crowe, Jennifer Connelly. Orario 14.30-17.20 € 4,25 19.55-22.30 € 5,25

[redacted]
Via Viterbo 11 tel. 068559493.
Sala 1 **Tanguy** di Étienne Chatiliez; con Sabine Azéma, André Dussollier, Éric Berger. Orario 16.00-18.15-20.30-22.40 € 4,50
Sala 2 **Incantesimo napoletano** di Paolo Genovese e Luca Miniero; con Marina Confalone, Gianni F[redacted]. Orario 16.00-17.30-19.10-20.50-22.40 € 4,50

MISSOURI
Via Bombelli 25 tel. 0655383193
[redacted] **Kate & Leopold** di James Mangold con Meg Ryan, Hugh Jackman. Orario 16.00-18.10-20.20-22.30 € 4,20
Sala 2 **Il nostro matrimonio è in crisi** di Antonio Albanese; con Antonio Albanese, Aisha Cerami, Shel Shapiro. Orario 16.20-18.20-20.25-22.30 € 4,20
Sala 3 **Vidocq - La maschera senza volto** di Pitof; con Gérard Depardieu, Inès Sastre, Guillaume Canet. Orario 16.30-18.20-20.25-22.30 € 4,20
[redacted] **13 spettri** di Steve Beck; con Tony Shalhoub, Embeth Davidtz. Orario 16.30-18.30-20.30-22.30 € 4,20

NUOVO OLIMPIA
Via in Lucina 16g tel. 066861068
Sala A **Come Harry divenne un albero** di Goran Paskaljevic; con Colm Meaney, Adrian Dun[redacted] Murphy. Orario 16.00-18.10-20.20-22.30 € 4,50
Sala B **Tanguy** VO di Étienne Chatiliez, con Sabine Azéma, André Dussollier, Éric Berger. Orario 16.00-18.10-20.20-22.30 (con sott. it. in italiano) € 4,50

NUOVO PASQUINO MULTISALA
Piazza Sant'Egidio 10 tel. 065803622.
Sala 1 **La rivincita delle bionde** VO di Robert Luketic; con Reese Witherspoon, Luke Wilson. Orario 16.00-18.00-20.00-22.00 € 4,13
Sala 2 **Hardball** VO di Brian Robbins; con Keanu Reeves, Diane Lane, John Hawkes. Orario 16.15-18.15-20.15-22.15 € 4,13
Sala 3 **Ocean's Eleven - Fate il vostro gioco** VO di Steven Soderbergh, con George Clooney, Brad Pitt, Julia Roberts. Orario 16.00-18.10-20.20-22.30 € 4,13

NUOVO SACHER
Via L. Ascianghi 1 tel. 065818116
Paz! di Renato De Maria; con Claudio Santamaria, Flavio Pistilli, Max Mazzotta. Orario 16.30-18.30-20.30-22.30 € 4,50

ODEON MULTISCREEN
Piazza Jacini 22 tel. 0636298171 - www.odeon-lux.com
[redacted] **Monster & Co.** di Pete Docter con con le voci di Adalberto Maria Merli, Tonino Accolla, Daniele Formica. Orario 15.00-16.45-18.30 € 5,16 **A Beautiful Mind** di Ron Howard con Russell Crowe, Jennifer Connelly. Orario 20.30-22.50 € 5,16
Sala 2 **A Beautiful Mind** di Ron Howard con Russell Crowe, Jennifer Connelly. Orario 15.10-17.45 € 5,16 **Monster & Co.** di Pete Docter con con le voci di Adalberto Maria Merli, Tonino Accolla, Daniele Formica. Orario 21.00-22.50 € 5,16
Sala 3 [redacted] **Leopold** di James Mangold, con Meg Ryan, Hugh Jackman. Orario 15.15-17.40-20.30-22.50 € 5,16
Sala 4 **Killing Me Softly** di Chen Kaige; con Heather Graham, Joseph Fiennes, Natasha McElhone. Orario 15.30-17.50-20.30-22.50 € 5,16
[redacted] **Imminente apertura**

[redacted] DELLE ESP[redacted]
Via Nazionale 194 tel. 0648903540.
Riposo

PARIS
Via Magna Grecia tel. 0670496568.
Il favoloso mondo di Amélie di Jean-Pierre Jeunet; con Audrey Tautou, Mathieu Kassovitz. Orario 15.30-17.50-20.10-22.30 € 4,15

POLITECNICO FANDANGO
Via G. B. Tiepolo 13/A tel. 0636004240.
The Bank di Robert Connolly; con David Wenham, Anthony LaPaglia. Orario 16.30-18.30-20.30-22.30 € 4,50

QUATTRO FONTANE
Via Quattro Fontane 23 tel. 064741515
Sala 1 **Mulholland Drive** di David Lynch, con Naomi Watts, Laura Harring, Justin Theroux. Orario 17.00-20.00-22.30 € 4,50
[redacted] **Il favoloso mondo di Amélie** di Jean-Pierre Jeunet; con Audrey Tautou, Mathieu Kassovitz. Orario 16.00-18.15-20.30-22.40 € 4,50
[redacted] **Il derviscio** di Alberto Rondalli; con Antonio Buil Puejo, Ruhi Sari. [redacted] 16.00-18.15 20.30-22.40 € 4,50
Sala 4 **Le lacrime della tigre nera** [redacted] Sasanatieng; con Chartchai Ngamsan, Stella Malucchi. Orario 16.00-18.15-20.30-22.40 € 4,50

QU[redacted]
Via Nazionale tel. 064882653
Sala 1 **Killing Me Softly** di Chen Kaige, con Heather Graham, Joseph Fiennes, Natasha McElhone. Orario 16.30-18.30-20.30-22.30 € 4,15
Sala 2 **13 spettri** di Steve Beck; con Tony Shalhoub, Embeth Davidtz. Orario 16.30-18.30-20.30-22.30 € 4,15

QUIRINETTA
Via Minghetti 4 tel. 066790012.
Killing Me Softly VO di Chen Kaige, con Heather Graham, Joseph Fiennes, Natasha McElhone. Orario 16.30-18.30-20.30-22.30 € 4,15

REALE
Piazza Sonnino 7 tel. 065810234.
Sala 1 **Monster & Co.** di Pete Docter; con con le voci di Adalberto Maria Merli, Tonino Accolla, Daniele Formica. Orario 16.30-18.30-20.30-22.30 € 4,15
Sala 2 **Mi chiamo Sam** di Jessie Nelson; con Sean Penn, Michelle Pfeiffer, Dakota Fanning. Orario 17.30-20.00-22.30 € 4,15

RIALTO
Via IV Novembre 156 tel. 066791037
Chiuso per lavori

[redacted]
[redacted]
Lunedì mattina di Otar Iosseliani; con Jacques Bidou, Narda Blanchet. Orario 15.30-17.45-20.15-22.30 € 4,50

ROMA
Piazza Sonnino 37 tel. [redacted]
Alì di Michael Mann; con Will Smith, Jon Voight, Mario van Peebles. Orario 16.30-19.30-22.30 € 4,15

ROXYPARIOLI
Via Luigi Luciani 52/a tel. 0636005606.
Rubino **Killing Me Softly** di Chen Kaige; con Heather Graham, Joseph Fiennes, Natasha McElhone. Orario 16.00-18.10-20.20-22.30 € 4,15
[redacted] **A Beautiful Mind** di Ron Howard, con Russell Crowe, Jennifer Connelly. Orario 15.00-17.35-20.10-22.45 € 4,15
Smeraldo **I banchieri di Dio** di Giuseppe Ferrara, con Omero Antonutti, [redacted] Rutger Hauer. Orario 15.50-17.30-20.10-22.40 € 4,15
[redacted] **Riconciliati** di Rosalia Polizzi con Beatriz Spelzini, Franco Castellano. Orario 16.10-18.20-20.30-22.30 € 4,15

ROYAL
Via Emanuele Filiberto 175 tel. 0670474549
Sala 1 **Monster & Co.** di Pete Docter; con con le voci di Adalberto Maria Merli, Tonino Accolla, Daniele Formica. Orario 16.30-18.30-20.30-22.30 € 4,15
Sala 2 **Mi chiamo Sam** di Jessie Nelson; con Sean Penn, Michelle Pfeiffer, Dakota Fanning. Orario 17.30-20.00-22.30 € 4,13

SALA TROISI
Via G. Induno 1 tel. 065812495
I banchieri di Dio di Giuseppe Ferrara; con Omero Antonutti, Pamela Villoresi, Rutger Hauer. Orario 17.30-20.00-22.30 € 4,15

SAN RAFFAELE
Viale Ventimiglia 6 tel. 066531628.
Riposo

SAVOY
Via Bergamo 25 tel. 0685300948.
Sala 1 [redacted] **& Co.** di Pete Docter; con con le voci di Adalberto Maria Merli, Tonino Accolla, Daniele Formica. Orario 15.00-16.50-18.40-20.30-22.30 € 5,00
[redacted] **Alì** di Michael Mann; con Will Smith, Jon Voight, Mario van Peebles. Orario 16.00-19.00-22.00 € 5,00
Sala 3 **La rivincita delle bionde** di Robert Luketic con Reese Witherspoon, Luke Wilson. Orario 15.00 € 5,00 **Moulin Rouge** di Baz Luhrmann con Nicole Kidman, Ewan McGregor. Orario 16.50-19.20-22.00 € 5,00
Sala 4 **Il nostro matrimonio è in crisi** di Antonio Albanese; con Antonio Albanese, Aisha [redacted] Shel Shapiro. Orario 16.30-18.30-20.30-22.30 € 5,00

TIBUR
Via degli Etruschi 36 tel. 064957762.
Sala 1 **Paz!** di Renato De Maria; con Claudio Santamaria, Flavio Pistilli, Max Mazzotta. Orario 16.30-18.30-20.30-22.30 € 4,50
Sala 2 **Il favoloso mondo di Amélie** di Jean-Pierre Jeunet; con Audrey Tautou, Mathieu Kassovitz. [redacted]: 15.45-18.00 20.20-22.40 € 4,50

TIME ELEVATOR [redacted]
Via S.S. Apostoli, 20 tel. 066990053.
La storia di Roma in movimento cinema... Orario: 10.00-24.00 continuato € 10,85

TRIANON
Via M. Scevola 99 tel. 067858158.
Sala 1 **Killing Me Softly** di Chen Kaige; con Heather Graham, Joseph Fiennes, Natasha McElhone. Orario 16.30-18.30-20.30-22.30 € 5,00
Sala 2 **Monster & Co.** di Pete Docter; con con le voci di Adalberto Maria Merli, Tonino Accolla, Daniele Formica. Orario 15.00-16.50-18.40-20.30-22.30 € 5,00
Sala 3 **Mi chiamo Sam** di Jessie Nelson; con Sean Penn, Miche[redacted]r, Dakota Fanning. Orario 15.00-17.30-20.00-22.30 € 5,00
Sala 4 **Il nostro matrimonio è in crisi** di Antonio Albanese; con Antonio Albanese, Aisha Cerami, Shel Shapiro. Orario 16.30-18.30-20.30-22.30 € 5,00
Sala 5 **I banchieri di Dio** di Giuseppe Ferrara; con Omero Antonutti, Pamela Villoresi, Rutger Hauer. Orario 15.00-17.30-20.00-22.30 € 5,00

TRISTAR
Via Grotta di Gregna 5 tel. 0640801484
S. Blu **Killing Me Softly** di Chen Kaige; con Heather Graham, Joseph Fiennes, Natasha McElhone. Orario 16.00-18.10-20.20-22.30 € 4,15
S. Rossa **Monster & Co.** di Pete Docter; con con le voci di Adalberto Maria Merli, Tonino Accolla, Daniele Formica. Orario 14.45-16.40-18.35-20.30-22.30 € 4,15
S. Verde **Mi chiamo Sam** di Jessie Nelson; con Sean Penn, Michelle Pfeiffer, Dakota Fanning. Orario 15.15-17.45-20.15-22.45 € 4,15

UCI CINEMAS MARCONI
Via Enrico Fermi, 161 tel. 199123321
Sala 1 **Monster & Co.** di Pete Docter. Orario 16.30 € 5,50 18.30-20.30 € 5,50 **A Beautiful Mind** di Ron Howard con Russell Crowe, Jennifer Connelly. Orario 22.30 € 5,50
Sala 2 **A Beautiful Mind** di Ron Howard con Russell Crowe, Jennifer Connelly. Orario 17.00 € 5,50 19.45 € 5,50 **Monster & Co.** di Pete Docter. Orario 22.30 € 5,50
Sala 3 **D-Tox** di Jim Gillespie con Sylvester Stallone, Charles S. Dutton, Tom Berenger. Orario 17.40 € 5,50 20.10-22.30 € 5,50
Sala 4 **Kate & Leopold** di James Mangold; con Meg Ryan, Hugh Jackman. Orario 17.20 € 5,50 19.50-22.20 € 5,50
Sala 5 **Amnèsia** di Gabriele Salvatores; con Diego Abatantuono, Martina Stella, Sergio Rubini. Orario 17.30 € 5,50 20.00-22.30 € 5,50
[redacted] **Mi chiamo Sam** di Jessie Nelson; con Sean Penn, Michelle Pfeiffer, Dakota Fanning. Orario 17.10 € 5,50 19.45-22.20 € 5,50
[redacted] **I ragazzi della mia vita** di Penny Marshall, con Drew Barrymore, Steve Zahn. Orario 17.00 € 5,50 19.40-22.15 € 5,50

UNIVERSAL
Via Bari 18 tel. 0644231216
Monster & Co. di Pete Docter; con le voci di Adalberto Maria Merli, Tonino Accolla, Daniele Formica. Orario 16.30-18.30-20.30-22.30 € 4,15

WARNER VILLAGE CINEMAS [redacted]
Piazza della Repubblica 44/45 tel. 0647779202.
Sala 1 **La rivincita delle bionde** di Robert Luketic con Reese Witherspoon, Luke Wilson. Orario 15.20-20.00 € 5,50 **Kate & Leopold** di James Mangold con Meg Ryan, Hugh Jackman. Orario 17.30-22.20 € 5,50
Sala 2 **A Beautiful Mind** di Ron Howard; con Russell Crowe, Jennifer Connelly. Orario 16.15-19.10-22.00 € 5,50
Sala 3 **Monster & Co.** di Pete Docter. Orario 15.15-17.30-19.45-21.50 € 5,50
[redacted] **Amnèsia** di Gabriele Salvatores; con Diego Abatantuono, Martina Stella, Sergio Rubini. Orario 16.00-19.00-22.10 € 5,50
Sala 5 **Alì** di Michael Mann, con Will Smith. Orario 15.10-18.20-21.30 € 5,50

WARNER VILLAGE [redacted]
Viale Parco de' Medici 135 tel. 066585511.
Sala 1 **Mi chiamo Sam** di Jessie Nelson; con Sean Penn, Michelle Pfeiffer, Dakota Fanning [redacted] 16.40-19.30-22.20 € 5,50
Sala 2 **Alì** di Michael Mann; con Will Smith, Jon Voight, Mario van Peebles. Orario 15.00-18.10-21.30 € 5,50
Sala 3 **I ragazzi della mia vita** di Penny Marshall, con Drew Barrymore, Steve Zahn. Orario 16.10 19.00-21.50 € 5,50
[redacted] **Il signore degli anelli** di Peter Jackson, con Elijah Wood, Ian McKellen, Viggo Mortensen. Orario 17.35-20.50 € 5,50
Sala 5 **Vidocq - La maschera senza volto** di Pitof, con Gérard Depardieu. Orario 16.30-18.30-20.40-23.00 € 5,50
Sala 6 **Hardball** di Brian Robbins con Keanu Reeves, Diane Lane, John Hawkes. Orario 14.50-20.10 € 5,50 **Danni collaterali** di Andrew Davis con Arnold Schwarzenegger, Francesca Neri. Orario 17.20-22.50 € 5,50
Sala 7 **A Beautiful Mind** di Ron Howard; con Russell Crowe, Jennifer Connelly. Orario 16.50-19.40-22.30 € 5,50
Sala 8 **Monster & Co.** di Pete Docter. Orario 15.30-17.40-19.50-22.00 € 5,50
[redacted] 9 **Amnèsia** di Gabriele Salvatores; con Diego Abatantuono, Martina Stella, Sergio Rubini. Orario 16.30-19.20-22.10 € 5,50
Sala 10 **Killing Me Softly** di Chen Kaige; con Heather Graham, Joseph Fiennes, Natasha McElhone. Orario 15.40-18.00-20.20-22.40 € 5,50
Sala 11 **A Beautiful Mind** di Ron Howard; con Russell Crowe, Jennifer Connelly. Orario 16.05-18.55-21.45 € 5,50
Sala 12 **Monster & Co.** di Pete Docter; con con le voci di Adalberto Maria Merli, Tonino Accolla, Daniele Formica. Orario 14.55-17.05-19.15-21.25 € 5,50
Sala 13 **13 spettri** di Steve Beck; con Tony Shalhoub, Embeth Davidtz. Orario 15.45-17.55-20.05-22.15 € 5,50
Sala 14 **Gosford Park** di Robert Altman; con Michael Gambon, Kristin Scott-Thomas, Ryan Phillippe. Orario 16.10-19.05-21.55 € 5,50
Sala 15 **Kate & Leopold** di James Mangold, con Meg Ryan, Hugh Jackman. Orario 14.25-16.55-19.25-22.05 € 5,50
[redacted] **La rivincita delle bionde** di Robert Luketic con Reese Witherspoon, Luke Wilson. Orario 16.15-18.25-20.30 € 5,50 **Moulin Rouge** di Baz Luhrmann con Nicole Kidman, Ewan McGregor. Orario 22.35 € 5,50
Sala 17 **In the Bedroom** di Todd Field; con Sissy Spacek. Orario 16.45-19.35-22.25 € 5,50
[redacted] **Monster & Co.** di Pete Docter; con le voci di Adalberto Maria Merli, Tonino Accolla. Orario 16.25-18.35-20.45-22.55 € 5,50

D'ESSAI

ASSOCIAZIONE LABIRINTO Via Pompeo Magno 27 tel. 063216283. sala A: **Nowhere** Orario 20.30-22.30 sala B: **Figli/Hijos** Orario 20.30-22.30 sala C: **L'inverno** Orario 20.30-22.30
AZZURRO SCIPIONI Via degli Scipioni 82 tel. 0639737161. sala Lumière: **Accattone** Orario 18.00 **La terra vista dalla luna - Cosa sono le nuvole? - La sequenza del fiore di carta La ricotta** Orario 20.00 **Il vangelo secondo Matteo** Orario 22.00 sala Chaplin: **L'ultimo bacio** Orario 17.30 (sott. in francese) **La ragion pura** Orario 19.00-20.30-22.30
BRANCALEONE Via Levanna 11 tel. 0682000959. [redacted] 20.30 **La grande abbuffata** Orario 22.40
DELLE PROVINCE Viale delle Province 41, tel. 0644236021. **L'uomo che non** [redacted] 18.10-20.20-22.30
GRAUCO Via Perugia 34, tel. 067824167. **Fiorre da altro mondo** VO Orario 19.00 [illegible] VO Orario 21.00
TIZIAN[redacted] Reni 2, tel. 063236588 **Vanilla Sky** Orario 17.50-20.10-22.30

RTL 102.5
W L'ITALIA
con Angelo Baiguini
[illegible] a [illegible] alle [illegible]

12 RATE INTERESSI SU TUTTO. 0%

12 RATE A INTERESSI ZERO*
su Elettrodomestici, Video, Hi-fi, Computer, Telefonia.
Fino al 31 marzo, con Carta Euronics.
* Importo acquisto min. 200 Euro. TAN 0, TAEG variabile. Spese istruttoria pratica 10 Euro. Esempio: importo acquisto 500 Euro, importo finanziato 510 Euro, TAN 0, TAEG 0,79%.

Richiedila, è gratis.

TELEVISORE MIVAR 20 P1
Schermo 20", televideo, nano, presa scart, ingresso cuffia.
€ 179,00

VIDEOCAMERA PANASONIC NV VZ9E
VHR-C, CCD 1/6", zoom 22x/200x dig., Lumin. min. 0 LUX, stabilizzatore, retina b/n, monitor LCD 2,5" color
€ 463,00

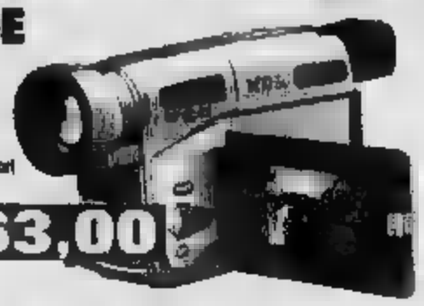

TELEFONINO CELLULARE SAMSUNG SGH-N 400
Dual band, wap, scritture intuitiva T9, 8 giochi, [illegible], peso 110 grammi batt. litio, stand by 80 ore
€ 295,00

TELEFONO CELLULARE TIM MOTOROLA T192
Dual band, gprs, voice dial, vibracall, autonom. stand by 180 h, [illegible] 117 gr.
€ 149,00

AUTORADIO JVC KENP 1010 R
Potenza 45Wx4, 24 preselezioni, 1 preout, RDS, controllo CD
€ 129,00

SCOPA ELETTRICA ROWENTA RH620
Potenza 1100 w, regolazione elettronica, spazzola triangolare, filtro a 4 stadi, faldo per parquet, beccheda per [illegible]
€ 154,50

FAX BRONDI INK-JET
Getto d'inchiostro, stampa su carta comune, identificativo del chiamante, fotocopiatrice, memoria fax, memoria carta esaurita
€ 179,00

LETTORE DVD PANASONIC RV 31 EGS
Lettore DVD-CD Audio-CDR-CDRW, OSD, presa scart, uscita digitale ottica, uscita subwoofer
€ 239,00

€ 69,00

FRIGORIFERO ARISTON ARL 644
Capienza 235 litri, sbrinamento automatico

MONITOR ACER AL 502 15" MULTIMEDIALE
Monitor LCD 15", Risoluzione 1024x768 a 75Hz, Casse audio comprese
€ 559,00

FOTOCAMERA DIGITALE HP 812
3,31 megapixel, zoom 2x ottico 2x digitale, 8 Mb di memoria, display a colori 1,75 pollici
€ 339,00

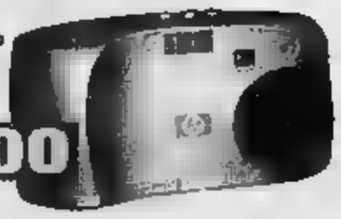

HI-FI PHILIPS FW-C 100
Potenza 10w x 10w, sintonizzatore digitale FM-AM, equalizzatore,doppia cassetta, lettore CD a 3 dischi, uscita cuffia
€ 139,00

LAVATRICE ARISTON AB 40
Capacità kg 5, termostato, 400 giri centrifuga.
€ 227,00

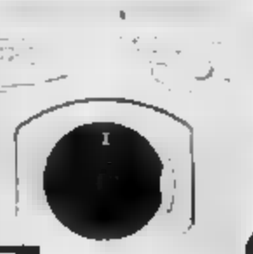

NOTEBOOK ACER ASPIRE 1235 XV
Celeron 1 Ghz, schermo TFT 14.1", RAM 128 Mb, DVD, Modem, HD 10 Gb
€ 1.449,00

FORNO MICROONDE LG MB 3917H
Capacità 20 litri, potenza 800 watt, piatto rotante, grill, cavità smaltata, timer
€ 99,00

FERRO DA STIRO POLTI SUPER PRO
Ferro a caldaia, capacità 1,5 litri, autonomia 2 min, regolazione vapore, leggi di sicurezza
€ 149,00

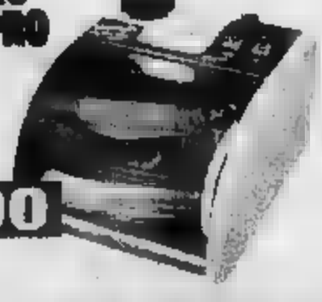

STAMPANTE HP 840 C
Ink-jet, risoluzione 2400x1200, 12 ppm in b/n, 10 ppm a colori, interfaccia USB e parallela
€ 149,00

10 Centri [illegible] in Piemonte

ALESSANDRIA
Via [illegible] 64
[illegible]

BIELLA
Corso Europa 7c
015.8497155

CASALE M.TO
Piazza S. d'Olivola 6
[illegible]

CUNEO
Corso Francia 75
0171.344720

NOVARA
Via Cavour 70
0321.393234

TORINO
Corso Il Marchesato 270
011.4370186

TORINO
Via Nizza 30
011.6600912

NUOVO
TORTONA
Loc. Commerciale OASI
0131.824302

VERCELLI
Via G. Ferraris 54
0161.253255

VILLANOVA M. TO
[illegible]

Offerte valide fino ad esaurimento scorte salvo errori od omissioni. Le foto possono avere valore puramente indicativo.

Elettrodomestici - Video - [illegible] - Telefonia

VIPIANA

Un mondo di tecnologia e convenienza.

EURONICS

La catena con più punti vendita in Europa

ANCHE AD ALESSANDRIA
permaflex
IL FAMOSO MATERASSO
SERVIZIO CLIENTI - 0131 236995

ALESSANDRIA E PROVINCIA

REDAZIONE PIAZZA LIBERTA' [illegible]. TELEFONO 0131 445653. [illegible] REDAZIONE 0131 232506 E-MAIL ALESSANDRIA@LASTAMPA.IT STAMPA IN 0131 [illegible] PUBLIKOMPASS S.P.A. VIA CAVOUR 58 TELEFONO 0131 445522. FAX 0131 300528

All'Iper Tortona dal 18 al 30 marzo
Benvenuti nel paese della grande Pasqua!
IPER
Il paese della grande

CONDANNATO, PARTE LESA UNA BARISTA [illegible] PIETRA MARAZZI

Minacce per farsi ridare i milioni persi con il lotto

ALESSANDRIA

Un pensionato giocò [illegible] lotto per procura, anticipando varie somme. Poi rivendicò, [illegible] minacce [illegible] morte, 72 milioni spesi, a suo dire, per conto della conoscente che gli aveva affidato l'incarico. La donna a quel punto presentò un esposto. Denunciato per tentata estorsione, in udienza preliminare l'accusa è caduta, sostituita [illegible] quella meno grave di esercizio arbitrario delle proprie ragioni. [illegible] l'uomo, Carlo Procchio, 55 anni, via Rattoria, è [illegible] condannato [illegible] abbreviato dal gip Paola Zampieri a 3 mesi di reclusione. Lo hanno difeso Tina Goglino e Giuseppe Cormaio.

Nell'aprile '99 la titolare di un bar [illegible] di Pietra Marazzi decise di giocare al lotto [illegible] Procchio, [illegible] amico, che si era offerto di anticipare [illegible] cifra dovuta bisettimanalmente. Il numero: il 13 sulla [illegible] di Torino, ritardatario da [illegible]. Il 13 uscì a luglio, ma nel frattempo [illegible] donna aveva rinunciato alle giocate, e sostenne anche che queste erano [illegible] dell'importo complessivo di 2-3 milioni al massimo.

A [illegible] [illegible] ricevette prima una lettera poi una raccomandata con [illegible] il pensionato le chiedeva, pena la morte, la restituzione di 72 milioni da lui anticipati, avendo continuato a giocare. «Io non gli ho detto di farlo» fece sapere la commerciante, che non ritirava le ricevute della giocate. «Ho agito su suo incarico e ho speso tutto quel denaro per conto suo» ribattè il pensionato alessandrino. [illegible] una mazzetta di ricevute per un importo di 53.400.000 lire. Erano sue [illegible] della donna? [e. c.]

MUSCHIATO

[illegible] FRONTE [illegible] D'INTERESSI

E' saltato l'interrogatorio previsto ieri, i magistrati [illegible] puntano sull'intreccio d'ordinanze e progetti

[illegible]

L'INCIDENTE IERI MATTINA ALLE 4: IL GIOVANE ERA APPENA SCESO DAL TIR RIMASTO IN PANNE

Ucciso sulla A7 da un'auto pirata

La vittima è un camionista novarese, aveva 25 anni

TORTONA

Un giovane autista è morto dopo [illegible] [illegible] investito da un'auto pirata sulla A7 Genova-Milano, nei pressi dell'autogrill Bettole Nord. E' Matteo Donati, 25 anni, abitante a Romentino, in provincia di Novara, e dipendente di [illegible] ditta di autotrasporti pavese.

Ieri, alle 4,30, [illegible] pattuglia della polstrada di Milano Ovest ha notato [illegible] camion fermo sulla corsia di emergenza della A7 con le quattro frecce in funzione. La portiera era aperta, ma nell'automezzo non c'era nessuno. Dieci metri più avanti, in mezzo allo spartitraffico che divide la carreggiata Nord dalla Sud, gli agenti hanno [illegible] il cadavere di Donati.

La polizia ha già individuato il modello della vettura [illegible] ora sta cercando il guidatore

Il camion aveva avuto un'avaria [illegible] l'autista si [illegible] fermato per controllare. Mentre stava scendendo, però, è stato travolto da [illegible] vettura che poi [illegible] fuggita, senza che il conducente prestasse [illegible].

La polstrada [illegible] avviato subito le indagini [illegible] ha già raccolto elementi che nel giro di breve tempo consentiranno [illegible] risalire all'auto investitrice, sicuramente una Mercedes nuovo modello. Sono stati ritrovate alcune parti dell'automobile.

Il comandante della polizia stradale di Milano Ovest nell'ambito dell'indagine ha svolto accertamenti nella casa automobilistica per individuare il modello dell'auto e altri particolari utili all'identificazione. Sono stati raccolti elementi giudicati determi- [illegible] per dare un volto al «pirata».

Il cadavere è [illegible] composto nella [illegible]ra mortuaria del cimitero [illegible] Novi, a disposizione dell'autorità giudiziaria. La morte, secondo quanto è [illegible] accertato da [illegible] primo [illegible], risalirebbe [illegible] mezz'ora prima del rinvenimento, [illegible] alle 4. Il camion, che era vuoto, è stato riaffidato alla ditta proprietaria. [m.t.m.]

OGGI SOPRALLUOGO DEGLI ARTIFICIERI E VERTICE IN PREFETTURA. FERMATO IL DISALVEO

Ritrovata una bomba nel Po Bloccato il ponte Fs a Casale

[illegible] [illegible]

[illegible] [illegible]

Una nuova bomba è emers[illegible] dalle acque del Po, a quattro anni dall'ultimo ritrovamento, avvenuto il 6 aprile 1998 e suppergiù nella [illegible]ssa zona, poco [illegible] dal ponte ferroviario, dove l'impresa Icas sta eseguendo il disalveo. Proprio durante [illegible] rimozione dall'isolotto di ghiaia che [illegible] è formato, dopo la piena, [illegible] centro del Po, l'operaio Marcello Ruggiero [illegible] Casteggio ha visto risalire nella pala della ruspa l'ordigno, lungo un metro e trenta, che dovrebbe pesare all'incirca 500 chili. Fino a poco prima aveva lavorato in quel punto un collega che poi gli [illegible] passato le consegne. [illegible] l'avevano detto che, in quella zona, erano già stati trovati ordigni bellici. Nel '98, dopo dodici giorni di [illegible] si [illegible] decise l'evacuazione di [illegible] parte della popolazione di Oltreponte per fare brillare la bomba trovata da un pescatore, incastrata tra le pietre.

«Stavo giusto pensando a questa eventualità - commenta il giovane operaio -, tanto più che era il primo giorno che svolgevo questa mansione, prima facevo i trasporti [illegible] ghiaia con i camions. Sono stati immediatamente avvertiti i responsabili del cantiere, la forza dell'ordine [illegible] Comune. Sul posto è arrivato il commissario capo Alberto Bonzano [illegible] [illegible] diverse pattuglie della polizia, il geometra Di Mascio del Magispo. Le ruspe sull'isolotto al centro del fiume sono state allontanate. Ovviamente il lavoro di disalveo, per [illegible] è sospeso. [illegible] è sospeso anche il traffico ferroviario sulle linee Casale-Mortara, Casale-Vercelli e Casale-Chivasso: attivati bus sostitutivi nel primo caso a corsa totale, negli altri due soltanto tra Casale e Popolo.

Dal Comune sono partite le [illegible]nanze: una per vietare l'avvicinamento alla zona [illegible] il cantiere e l'altra per allontanare [illegible] sette roulottes dei giostrai che si trovavano all'imbocco della strada sterrata. Nel frattempo, la prefettura ha richiesto l'intervento degli artificieri al Comando militare di Vittorio Veneto: la squadra è attesa per stamane, [illegible] [illegible] sopralluogo e, quindi, riferirà le possibili soluzioni al vertice convocato [illegible] dottor Vincenzo Pellegrini [illegible] prefettura nel pomeriggio, a cui interverranno sindaco e vice di Casale, polizia, carabinieri, guardia di finanza, vigili del fuoco.

L'ordigno potrebbe [illegible] far brillare sul posto, [illegible] una [illegible] bile evacuazione delle case più vicine (quasi certamente domenica mattina, [illegible] prevalesse questa soluzione). Oppure, visto che [illegible] è incastrato come 4 anni fa, potrebbe essere allontanato in una zona più lontano dalle abitazioni. O, [illegible] disinnescato in loco. Oggi si decide.

Intanto, poliziotti e carabinieri si alternano, ininterrottamente, nella vigilanza alla zona. «C'è la massima attenzione - assicura [illegible] prefetto - per garantire la tutela della popolazione».

L'isolotto in Po subito dopo il ritrovamento dell'ordigno e alle sue spalle il ponte Fs

LUNGO IL TANARO

Argine sinistro al via i lavori

[illegible] ALESSANDRIA. Il Comune ha deciso [illegible] aggiudicare alla associazione temporanee tra le imprese mantovane Dossi e Cavicchini l'appalto per la costruzione dell'argine in sponda sinistra [illegible] Tanaro [illegible] i ponti Cittadella e Orti, costo 3 milioni e 387 mila euro (7400 milioni circa). Si era aggiudicato l'appalto il Consorzio emiliano perché le due imprese, separatamente, [illegible] avevano tutti i requisiti richiesti, le stesse avevano [illegible] al [illegible] che [illegible] [illegible] [illegible] ragione: [illegible] raggiungono i requisiti. Comune e Consorzio hanno deciso [illegible] non ricorrere al Consiglio di Stato. [f. m.]

SCIOPERO DOCENTI

Sit-in al provveditorato

Si è rilevata fra le maestre elementari la più alta adesione allo sciopero di [illegible] del personale della scuola. In provincia, si sono fermate in 1111, pari al 71,31%. Le altre percentuali: insegnanti delle materne [illegible] (69,03%), medie inferiori 558 (52,05), medie superiori 547 (39,24), personale Ata 629 (43,5). La protesta contro il decreto Moratti che prevede tagli ai posti di lavoro si è concretizzata con il «sit-in» davanti al provveditorato. Una delegazione [illegible] docenti, [illegible] agli esponenti di Cgil, Cisl, Uil e Snals, è stata ricevuta [illegible] vice provveditore Giovanni Casucci, a cui ha esposto [illegible] richieste della categoria. Successivamente, anche il prefetto Vincenzo Pellegrini ha incontrato a Palazzo Ghilini gli scioperanti, assicurando il massimo sostegno per evitare riduzioni occupazionali. «Le istituzioni locali hanno capito che si penalizzerebbe la qualità del servizio scolastico, si impoverirebbe l'offerta e si toglierebbero opportunità ai giovani» commentano i sindacalisti. [m. d.]

COLPO AL RIONE CRISTO

In manette E' accusato della rapina

ALESSANDRIA. E' stato arrestato dai poliziotti della Squadra Mobile, diretti da Paolo Guiso, quello [illegible] gli inquirenti ritengono [illegible] [illegible] rapinatore dell'Agenzia «G» della Cassa di risparmio del centro commerciale Dea.

E' Domenico Iacovone, 32 anni, alessandrino. E' stato fermato [illegible] [illegible] Casalcermelli: stava aspettando [illegible] taxi per darsi alla fuga. In [illegible] aveva una carta d'identità di un'altra persona, che, secondo la polizia, gli sarebbe servita per sostituire [illegible] fotografia con la sua.

La rapina era avvenuta il 1 marzo [illegible] era fruttata 23.742. [illegible] (quattro milioni). A «tradire» il rapinatore [illegible] stata la sua storia d'amore. Infatti il giovane è fidanzato con una ragazza agli arresti domiciliari che abita vicino alla banca in via Paolo Sacco angolo via Maria Bensi. Dalle descrizioni dei testimoni, presenti nell'istituto di credito durante [illegible] rapina, i poliziotti hanno stilato [illegible] identikit e [illegible] risaliti a Domenico Iacovone che era stato recentemente scarcerato per reati analoghi.

I poliziotti lo hanno seguito e hanno scoperto che l'uomo frequentava la [illegible] della ragazza e hanno poi capito che aveva usato l'alloggio come base logistica per la rapina.

[illegible] qui la perquisizione dove è stato trovato il maglione indossato [illegible] rapinatore, [illegible] coltello [illegible] per la rapina e parte della refurtiva. [se. c.]

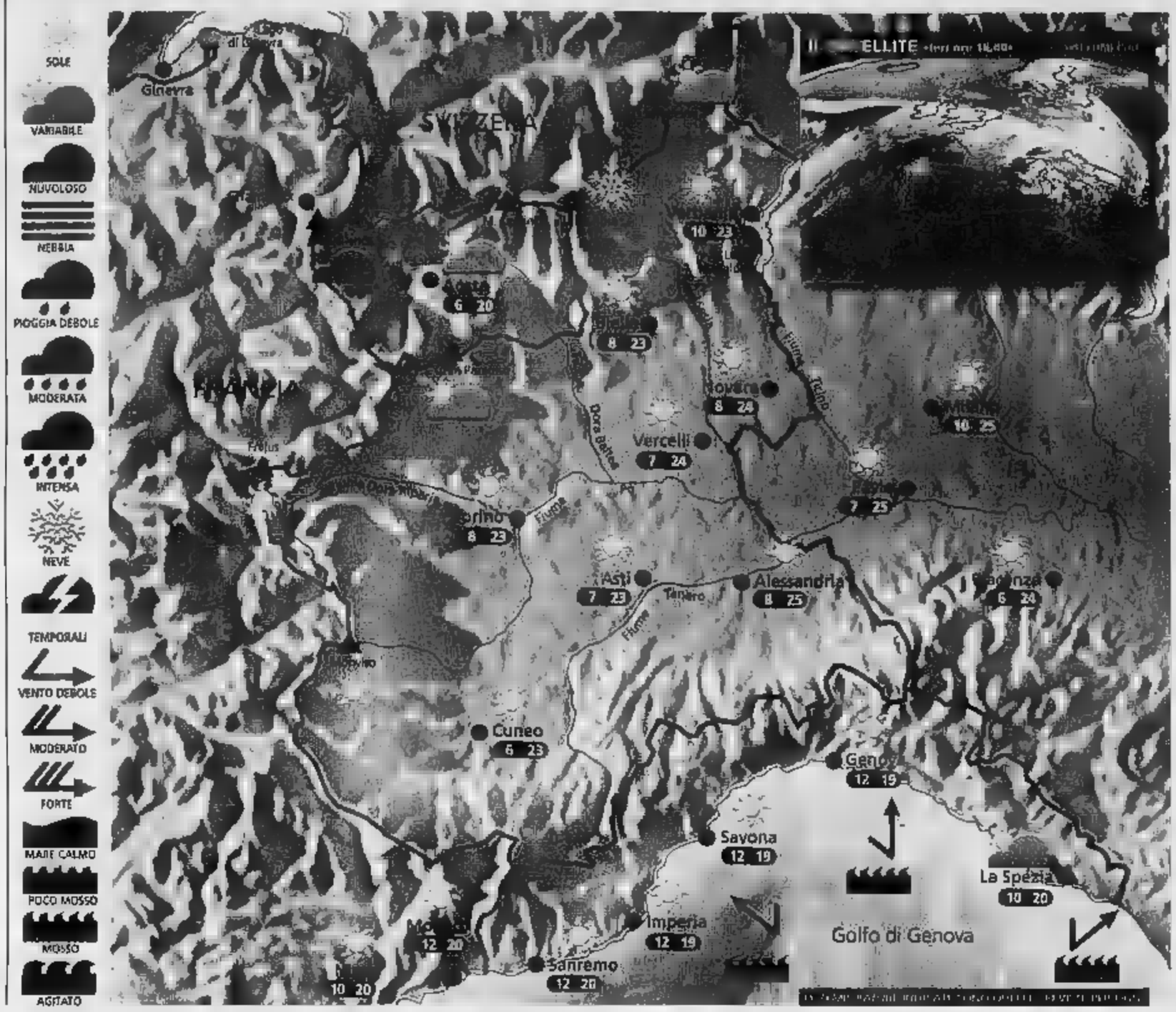

Situazione

Ieri abbiamo vissuto una mattinata nuvolosa; soprattutto in montagna gli addensamenti si sono fatti più intensi ed è caduta qualche goccia di pioggia e fiocco di neve oltre i 1500 m sulle zone di confine. Nel pomeriggio sono intervenute ampie schiarite, soprattutto in pianura e lungo il litorale ligure. Oggi bel tempo.

Previsioni

Al mattino sulle zone alpine di confine ancora qualche annuvolamento portato da nord ma senza fenomeni, per il resto cielo sereno o velato con tendenza a vento da nord fino in pianura e temperature in rapido aumento. Nel pomeriggio si potranno toccare anche i 25° sulle zone pianeggianti del Piemonte, con cielo limpido e ottima visibilità. Temperature in sensibile aumento, al di sopra della media del periodo. Brutta giornata per chi soffre di allergie. Venti deboli settentrionali. Domani ancora tempo soleggiato e caldo per la stagione.

ZOOM

Crolla un iceberg al Polo. Raffreddamento?

Affonda la piattaforma glaciale nell'Antartico? Colpa del riscaldamento globale dovuto all'effetto serra. Circa gli scenari apocalittici prospettati da molti scienziati, non c'è però una convergenza assoluta, anzi molti ritengono che siano proprio questi i segnali di un imminente raffreddamento. Per giustificare questa pesante affermazione dobbiamo chiamare in causa il concetto scientifico di feedback o retroazione, secondo il quale il cambiamento climatico sarebbe ciclico. La terra è calda? Beh non c'è ragione di pensare che diventi ancora più calda. Presto infatti l'abbondante evaporazione oceanica creerà le condizioni affinché si generino perturbazioni temporalesche su Scandinavia e Canada che scaricheranno molta neve. La neve fresca riflette la radiazione solare, pertanto sarà da attendersi un nuovo graduale raffreddamento. Nell'arco di 10.000 anni le superfici ghiacciate cresceranno notevolmente. I gas serra verranno intrappolati nella materia vegetale seppellita sotto i ghiacciai. Attenzione però; con il freddo meno evaporazione, meno pioggia; la neve comincerà a sciogliersi, un altro ciclo è pronto.

A CURA DI: www.meteolive.it

PER CHI VIAGGIA

ANCONA	12 20	REGGIO CALABRIA	13 19
BARI	14 20	ROMA	12 19
BOLOGNA	8 22	VENEZIA	8 18
CAGLIARI	12 20	BARCELLONA	8 17
CATANIA	11 20	BRUXELLES	11 13
CATANZARO	13 19	FRANCOFORTE	7 15
FIRENZE	12 19	GINEVRA	5 14
OLBIA	14 22	LONDRA	12 14
PALERMO	14 19	MONACO DI BAVIERA	8 11
PERUGIA	10 20	PARIGI	10 14
POTENZA	10 17	ZURIGO	5 16

OGGI

IL SOLE: sorge alle ore 6 e 33 minuti; culmina alle ore 12 e 37 minuti, tramonta alle ore [illegible] e 41 minuti

LA LUNA: si leva alle ore 9 e 40 minuti; cala domani alle ore 1 e 17 minuti

esi IRRIGAZIONE
irrigazione.com

UNIEXPO

TORRE SAN GIORGIO

22 - 23 - 24 Marzo 2002

L'ARTE DEL LATTONIERE NEL 3° MILLENNIO

ESPOSIZIONE ATTREZZATURE E MACCHINARI PER COPERTURE E LATTONERIA

Tutti gli operatori del settore sono invitati

Orario di apertura: Venerdì 22 ore 16-22
Sabato 23 ore 10-22
Domenica 24 ore 10-22

UNIMETAL S.p.A. ✆ 0039 0172 96155

EDIL-M

CERAMICA • SANITARI E RUBINETTERIE • ARREDO BAGNO • PARQUET

Promozionale marzo

NUOVA SALA MOSTRA

Con il mese della piastrella all'Edil-M, puoi arricchire la tua casa con le più prestigiose piastrelle per pavimenti e rivestimenti.

SCONTI REALI dal 40 al 50%

SUI LISTINI "ORIGINALI" DELLE DITTE PRODUTTRICI

COME E' BELLA LA PIASTRELLA!

OVADA (AL) - Via Molare 62
Tel. 0143 82.27.77

APERTO ANCHE IL SABATO

Per la pubblicità su: LA [illegible]

PK
publikompass

Filiale di Alessandria
Via Cavour, 58 - 15100 ALESSANDRIA - Tel. 0131.445.522 - Fax 0131.380.526

VALENZA PREANNUNCIA CLAMOROSE AZIONI DI PROTESTA CONTRO LA SMOBILITAZIONE DELL'OSPEDALE

«Girotondi» per il Mauriziano

L'Ordine tratta con l'Asl: martedì a Casale

Rodolfo Castellaro
VALENZA

Girotondi, presidi, tendopoli, ricorso al Gabibbo. Sono pronti a tutto i dipendenti dell'ospedale Mauriziano pur di mantenere in vita la struttura valenzana, tranne che allo sciopero. «Non vogliamo creare disagi a chi si affida a noi, anzi dobbiamo dare più di quanto abbiamo fatto prima, per acquire la sensibilità di tutti» hanno detto gli operatori sanitari Egidio e Fabrizio all'assemblea indetta ieri dai sindacati per discutere della situazione creatasi all'Ordine Mauriziano. Con una posizione debitoria tanto preoccupante da sapere più a chi votarsi.

Un esempio significativo al dovere da parte del personale ospedaliero, che stride con le responsabilità della direzione sanitaria, accusata di colpi bassi. L'ultimo l'ha messo in luce Rabuano, Cisl, giunto con altri sindacalisti da Torino, e che ha rivelato come il Mauriziano incontrerà martedì a Casale i responsabili dell'Asl 21, probabilmente per cedere la struttura. L'assemblea ha gridato alto il suo sdegno e ha fissato i primi momenti di lotta in due presidi. Si terranno venerdì a Torino, in occasione dell'incontro fra Ordine Mauriziano e organizzazioni sindacali (e che dovrebbe mettere in chiaro esiste il piano rientro finanziario, attraverso tagli e licenziamenti, ideato dall'Ordine Mauriziano e sinora negato), e martedì a Casale, per sventare la cessione.

Dipendenti del Mauriziano in stato di agitazione per salvare l'ospedale. Saranno attuati presidi anche a Torino e Casale.

Nel corso del dibattito, oltre a quelli dei sindacalisti - Pasqualino e Costantino della Cgil, Trevisani ed Elia della Uil - ci sono stati molteplici interventi. Il vicesindaco Gianni Raselli ha ribadito l'impegno dell'amministrazione comunale per mantenere in attività Valenza l'ospedale per acuti. «Il piano sanitario regionale è decaduto - ha continuato -, ma riparlerà più avanti e allora chiederemo un accordo ad hoc per il nostro ospedale. Valenza, come secondo polo produttivo regionale, merita». Nino Munafò, presidente del Comitato pro ospedale e le componenti Ponzano e Giè, hanno promesso il loro aiuto incondizionato. «A costo - hanno spiegato - di ricominciare l'opera di sensibilizzazione che ha portato 17 mila valenzani a dire no alla riconversione». Laura e Davide, del Mauriziano, hanno invitato tutti a non mollare: «Ogni ridimensionamento dell'attività attuale sarebbe un attentato all'esistenza stessa dell'ospedale, dobbiamo rispondere con tutte le nostre risorse, eliminare lo sconcerto e la paura, da questo ospedale ci cacceranno mai».

SONO 85 I POSTI IN MENO

La Regione «taglia» i forestali

ALESSANDRIA. L'onorevole Rossi, consigliere regionale della Lega Nord, ha presentato un'interrogazione urgente al presidente della giunta e all'assessore regionale alla Montagna, Roberto Veglio, contro la riduzione degli operai forestali della Regione che in provincia di Alessandria da 125 passerebbero a 40.

Maria Rosa Vicini, sindacalista della Cisl spiega: «Nel 2001 gli operai forestali in carico alla Regione assunti a tempo determinato erano 105, quest'anno sono già dieci in meno. Quelli a tempo indeterminato erano e sono rimasti in 23». Si tratta di personale che ha lavorato in passato nelle comunità montane: il numero pare destinato a diminuire entro 6-7 anni perché Torino intende andare ad avvicendamento posti», sostituendo chi è destinato alla pensione e non rinnovando gli incarichi. Continua Maria Rosa Vicini: «Chiediamo aiuto alle istituzioni perché nell'arco di qualche anno il danno sarà soprattutto evidente per quello che riguarda la cura dell'ambiente». Gli operai forestali infatti si occupano anche dei vivai di proprietà regionale, su tutti quello di Molare che è vastissimo. Conclude Rossi: «Una delle fonti di lavoro dei giovani residenti nelle comunità montane è proprio questa e qui si vuole ridurre l'organico mentre a livello nazionale il governo ha deciso di assumere 10 mila forestali in Calabria». [se. c.]

APPRENSIONE A VIGNALE

A rischio la direzione scolastica

VIGNALE. L'Istituto comprensivo scolastico rischia di perdere la sede. Vignale a causa della defezione di alcuni Comuni (Occimiano, Camagna, Conzano, Giarole e Lu) che vorrebbero iscrivere i propri studenti in quello di Ticineto. In tal caso, il numero degli iscritti a Vignale non sarebbe più sufficiente a mantenerne in vita la sede direttiva. E' quanto emerso da un recente incontro tenutosi in municipio fra i massimi rappresentanti della pubblica istruzione locale e gli amministratori dei paesi del Casalese. Da qui è iniziato il confronto per mantenere attuale e ridisegnare l'assetto amministrativo sulla mappa dei servizi scolastici.

«La chiusura avrebbe serie ripercussioni sull'occupazione - dice il sindaco di Vignale, Carlo Ruschena -. Ora ci sono i numeri per mantenere aperti entrambi gli Istituti comprensivi. Perché cambiare?». Ribatte il sindaco di Occimiano, Roberto Bergonzo: «La scelta è nata dalla necessità di avere un unico interlocutore nell'intero ciclo scolastico (materna, elementare e media), a miglior garanzia di continuità per i ragazzi». Il provveditore agli studi di Alessandria, Paola d'Alessandro, sottolinea che il progetto in discussione, comunque, potrebbe essere effettivo solo nell'anno scolastico 2003-2004. Presto verrà convocata una conferenza dei sindaci per trattare l'argomento. [g. l.]

UN'ALTRA SENSO UNICO

Via chiusa per lavori a Tortona

TORTONA. Via alle Fonti è chiusa per lavori e via Sarina torna temporaneamente a senso unico alternato: lo stabilisce un'ordinanza del sindaco in vigore da lunedì fino al maggio. Per consentire l'esecuzione dei lavori di allargamento della sede stradale da parte della ditta «Cesiaf srl» di Tortona per conto del Comune, il direttore dei lavori, Mauro Sartirana, ha presentato richiesta di dell'ordinanza istitutiva del divieto di circolazione e sosta nel tratto di via alle Fonti compreso tra l'intersezione con Valle e via Principe Tommaso di Savoia. Inoltre, il Comune ha considerato opportuno rendere fruibile il centro storico anche dalla parte Sud consentendo ai veicoli di accedere a via Giulia da Sarina, in modo da evitare che tutti i veicoli si riversino sull'unico percorso alternativo Romita. Così è stato ripristinato l'impianto semaforico di via Sarina in funzione 24 ore su 24, con l'istituzione del senso unico alternato. Sono stati collocati cartelli di preavviso e deviazione del traffico in Principe Tommaso di Savoia, in via Galilei, in viale Milite Ignoto, in strada Valle, in via Innocenzo Quinzio, in via alle Fonti. Per periodi limitati nel tempo in relazione all'andamento lavori, le interruzioni del traffico veicolare potranno avvenire anche a tratti, per consentire lo smaltimento del traffico e dar modo ai residenti di raggiungere box e cortili interni. I veicoli in difetto potranno rimossi forzatamente. [m. t. m.]

TITOLARI DELLA DITTA

Condannati per il rumore nel cantiere

ALESSANDRIA. Il rumore in azienda ha messo nei guai due imprenditori, i fratelli Alessandro Del Gaudio, 50 anni, di Sezzadio (via Rossavina), e Pietro, di 48, di Alessandria (corso Acqui), contitolari e legali rappresentanti della «Del Gaudio Fratelli con a Gamalero e cantiere a Spinetta Marengo in via Genova: si occupa di abbattimento piante, commercio legnami, movimento terra.

Il giudice unico Erminio Rizzi, riducendo la pena inflitta con decreto penale, li ha condannati a 5926 euro quali responsabili di due reati, e assolti da un terzo.

Gli imputati, difesi da Roberto Cavallone, pur facendo lavorare quattro dipendenti motoseghe e mezzi meccanici rumorosi, non avevano adottato misure necessarie a proteggere il loro udito predisponendo adeguate differenze fra chi addetto al taglio di alberi e tronchi con strumenti rumorosi e chi era impegnato in attività silenziose. Inoltre non avevano nominato medico competente, sebbene fosse prevista una sorveglianza sanitaria. [e. c.]

BERGAGLIO E UN NOVESE

Operaio ucciso del tornio due a giudizio

BERGAMO. Per la morte di un tecnico orribilmente dilaniato da un disco di ferro staccatosi da un tornio, il Gip del Tribunale di Bergamo ha rinviato a giudizio per corresità in omicidio colposo il titolare dell'azienda costruttrice del macchinario e il progettista.

L'infortunio accadde l'11 gennaio 2000 alla Algra, azienda meccanica di Almenno San Salvatore (Bergamo). Vittima il caporeparto Giulio Gervasoni, 40 anni, abitante a Zogno. Era addetto al funzionamento di un tornio installato di recente e ritenuto tecnologicamente avanzato. D'improvviso si era staccato un disco metallico del peso di 20 chili che, sfondato il portello di protezione, l'aveva colpito.

Il Gip ha prosciolto il legale rappresentante dell'Algra, Alberto Fesenti, mentre dovranno comparire in tribunale il 4 ottobre l'amministratore delegato dell'industria che costruì il tornio, Pierangelo Bergaglio, di Pontecurone, e il progettista, Claudio Merlo, [Ansa]

OGGI L'AUTOPSIA SUL CORPO DELLA VOGHERESE, COLPITA DA 40 COLTELLATE

Sulle tracce dell'assassino

Ex infermiera ammazzata «il cerchio si stringe»

Daniele Salerno
VOGHERA

«Il cerchio si stringe». La frase è pronunciata dagli inquirenti che si occupano delle indagini per dare un volto e un nome all'assassino di Anna Maria Vecchi, 59 anni, l'ex infermiera a Voghera, nella sua casa, con una quarantina di coltellate. Insomma, i carabinieri stanno lavorando per risolvere il più rapidamente possibile il caso e sentono di essere sulla strada giusta.

Una morte orrenda quella della donna, di cui è stato teatro l'interno della sua villetta di via Olivieri, alla periferia della città oltrepadana, nella zona di confine con Pontecurone. La giornata di ieri è stata interamente dedicata alle indagini compiute con i più sofisticati mezzi scientifici messi a disposizione dei carabinieri. A Voghera sono arrivati gli uomini del Sis, ovvero la Sezione investigativa scientifica di Milano. La villetta bianca e rossa di via Olivieri è stata setacciata centimetro per centimetro, alla ricerca di ulteriori indizi, anche piccole tracce, altri tasselli che possano consentire di ricostruire precisione l'accaduto.

Anna Maria Vecchi: aveva 59 anni

L'altra sera, a poche ore dal rinvenimento del corpo, i carabinieri avevano iniziato una serie di verifiche riguardanti persone informate dei fatti. avviso di garanzia è stato comunque firmato sino a ieri e naturalmente ipotesi viene scartata dagli inquirenti. Inizialmente stata prevista per la mattinata di ieri l'autopsia sul corpo di Anna Maria Vecchi. L'esame del corpo però è stato spostato ad oggi e si svolgerà a Pavia. Servirà a stabilire precisione il momento esatto della morte della donna e, in particolare, il tipo di arma utilizzata dall'assassino. Certamente è un oggetto affilato, molto probabilmente un coltello, ad aver prodotto quaranta ferite rinvenute sul corpo della donna. Annamaria Vecchi ha provato a difendersi dal suo assassino, come dimostrerebbero le ferite alle mani e alle braccia. Ma la resistenza dell'ex infermiera è stata decisamente breve, che non sarebbero state riscontrati particolari segni di lotta.

La donna molto conosciuta anche per alcune eccentricità. tempo aveva già voluto preparare nel cimitero il suo loculo, con tanto di dicitura e fotografia, e si recava a pregare davanti alla sua tomba vuota.

UDIENZA PRELIMINARE PER INCIDENTE STRADALE

Morì in motocicletta Acquese sott'accusa

Per incidente stradale avvenuto l'8 aprile 2001 sulla statale del Sassello vicino a Stella (Savona), morì Marianna Manna, ragioniera di anni, via Cordara, occupata in ditta cittadina, e rimase ferito il fidanzato Stefano Ottonelli, 22 anni, di Strevi, regione Sciarello. La vicenda ora avrà un seguito sede penale. Il 4 aprile è fissata davanti al gip di Savona l'udienza preliminare a carico di Stefano Ricci, 23 anni, Acqui, imputato di omicidio e lesioni colpose. Fu lui, per l'accusa, a causare lo scontro fra la sua Polo e la moto Yamaha condotta da Ottonelli e cui c'era anche Marianna Manna. Emerge dal capo d'imputazione che Ricci effettuò una manovra di svolta a sinistra senza dare la precedenza alla moto, oltrepassò la mezzeria, si immise sulla statale contromano provocando l'impatto fra Polo e la Yamaha.

Marianna Manna: aveva 19 anni

Nel violento urto Marianna riportò lesioni di tale gravità da causarne il giorno dopo la morte; Stefano Ottonelli, seriamente ferito, si è ristabilito dopo molto tempo. Ricci, che nel dicembre '96 in un incidente d'auto sulla statale del Mongenevro causò la morte della diciottenne Sabrina Baldizzone; Terzo, è difeso da Carlo Chiesa.

I familiari della vittima (la madre, Marinella Piccini, operatore amministrativo del ministero di Grazia Giustizia, da oltre è Tribunale, sezione penale) sono assistiti da Tino Goglino e Piero Monti che in udienza si costituiranno parte civile. [e. c.]

STOP UMIDITÀ STOP
emmepi
Via Amisano,
0131.233728 - Fax 0131.233918
San Salvatore Monferrato (AL)
DEUMIDIFICAZIONE di muri umidi con taglio meccanico della muratura con inserimento di lamine
DEUMIDIFICAZIONE di muri umidi tramite creazione di barriera chimica alla base dei muri
DEUMIDIFICAZIONE di muri umidi con applicazione di intonaco macroporoso alle pareti interne
COIBENTAZIONE con applicazione di rivestimento a cappotto alle pareti esterne o con installazione di controsoffittature all'intradosso dei locali
IMPERMEABILIZZAZIONE di murature contro terra, locali interrati, fosse ascensore
IMPERMEABILIZZAZIONE di coperture piane, garage e terrazzi con guaine bituminose
TAGLIO DEL CALCESTRUZZO E DEL CEMENTO ARMATO
RISANAMENTO DEUMIDIFICAZIONE
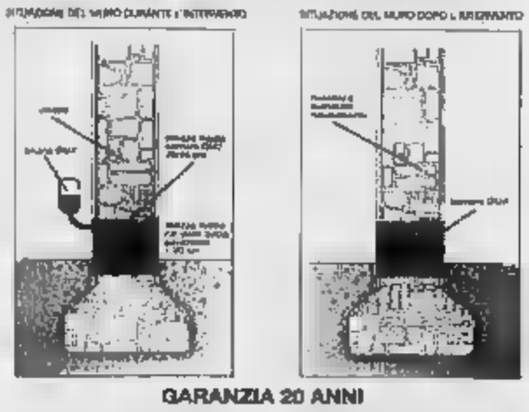
GARANZIA 20 ANNI
Cause dell'umidità: vecchi edifici - fondamenta non isolate - assorbimento dell'umidità attraverso la muratura
Effetti dell'umidità: intonaci deteriorati, sale marino - deterioramento del valore
Risanamento ecologico dell'umidità ascendente
Possibilità di intervento su tutti i materiali da costruzione
Non compromette le normali caratteristiche della struttura dell'edificio
VENITE IN FIERA A CASALE M.TO
Come eliminare l'umidità nei muri
La ditta EMMEPI di San Salvatore Monferrato è specialista nel settore
Quando l'umidità comincia a fare capolino sulle mura della propria abitazione si deve intervenire subito, possibilmente affidandosi a degli specialisti del settore.
Una soluzione giusta è comporre lo 0131.233728: dall'altro capo dell'apparecchio risponderà la Emmepi di via Amisano a San Salvatore Monferrato, azienda che vanta un'esperienza specifica in questo particolare settore. A pochi passi da Alessandria una realtà dinamica e caratterizzata da elevata professionalità si propone come leader nella soluzione di un problema che può interessare, anche all'improvviso, le nostre abitazioni. Il personale della Emmepi in prima battuta è in grado di effettuare un'attenta analisi della tipologia di umidità che si è manifestata e la loro competenza è specifica per quanto riguarda l'umidità ascendente, quella delle vecchie case per intenderci.
Queste ultime erano costruite a diretto contatto del terreno, quindi l'umidità quando comincia a salire provoca danni progressivi, ad esempio intonaco e pittura che si staccano.
Due sono i sistemi che la Emmepi adotta per combattere al meglio il fastidioso inestetismo provocato dall'umido. Il primo metodo consiste nell'effettuare letteralmente il taglio della muratura; successivamente viene inserito un foglio di vetroresina sabbiata che crea una barriera efficace l'umidità che salendo. Il secondo metodo per combattere l'umidità consiste nella creazione di una barriera chimica l'introduzione ne siliconiche nella muratura in tale modo da impedire all'umidità di provocare danni.
Questi due metodi sono decisamente all'avanguardia e rappresentano la soluzione ottimale contro l'umidità: il esperti quali quelli della Emmepi quindi fondamentale per quelle persone che, abitando o possedendo, magari in campagna, una vecchia casa vogliono porre rimedio o anche rispondere preventivamente ad un problema che, a lungo andare, può rivelarsi particolarmente fastidioso.

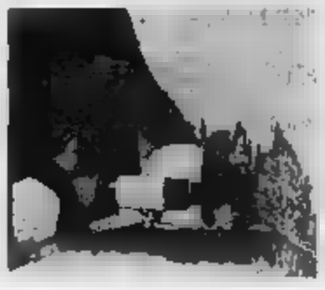

SPECIALISTI NEL SERVIZIO E NELLA QUALITA'!
(ed anche nel prezzo)

NOVARA
Via Milano-Torino uscita Novara E.O.
C.C. Pernate-Galliate
tel. 0321 [illegible]

GRAVELLONA T.
A [illegible] da Genova - Gravellona T. uscita Gravellona Toce
Via [illegible] ang. [illegible]
tel. 0323 [illegible]

SPORTWAY MEGASTORE

MENTRE NEL CENTRODESTRA PERMANE L'INCERTEZZA

La Scagni smentisce l'Unità «Accordo? Non con la Calvo»

Fabbio continua nella «sua» campagna: altri sondaggi commissionati a Datamedia e TradeLab. Molti indecisi

Franco Marchiaro
ALESSANDRIA

Nessuna decisione ancora sul candidato sindaco per la Cdl - l'azzurro Piercarlo Fabbio o il leghista Tino Rossi? - ma l'attuale presidente del Consiglio comunale, che ha ricevuto l'investitura dal Polo, prosegue nella campagna elettorale.

Ieri mattina Fabbio ha così presentato l'iniziativa «Dimmi il paese», un giro fatto nei sobborghi della città per conoscere dalla gente esigenze e priorità, una «lista di problemi da tenere presenti in campagna elettorale e durante l'attività amministrativa».

Fabbio ha poi comunicato i risultati sulle «intenzioni di voto» raccolte da due sondaggi di Datamedia e TradeLab da lui commissionati. Per gli schieramenti, Datamedia dà il 55,3% alla Cdl e il 34,5% al centro-sinistra (il 10,2% andrebbe alla Lista Calvo). Per TradeLab la Cdl avrebbe il 58,2%, il centro sinistra il 41,7% e non tiene conto della lista Calvo. Gli indecisi sarebbero, rispettivamente, il 25,5 ed il 37,7. Per i singoli partiti le percentuali sarebbero, rispettivamente, 30,6 e 36,38 per Fi; 10,8 e 13,5 per Lega; 8,8 e 8,3 per An; 1,4 e 1,05 per ccd-cdu; 18,3 e 24,3 per i ds; 1,5 e 0,85 per i verdi; 2 e 2,45 per pdci; 7,2 e 6,5 per la Margherita; 3,6 e 7,98 per Rc; 10,2 per Lista Calvo (dato non rilevato da TradeLab).

Unione democratica cristiana. Anche in provincia Ccd, Cdu e Democrazia europea si sono unificati nell'Udc: l'hanno annunciato per i tre partiti Franco Trussi, Maurizio Scaglioti e Antonio Faciano. L'Udc presenterà una sua lista alle prossime amministrative, sostenendo il candidato della Cdl, per «portare i valori e le tradizioni fondamentali dell'azione e che si richiamano a quelli della dc: sono indispensabili per una buona amministrazione». Sui valori e le tradizioni per governare Alessandria venerdì, alle 21, nella sala del Consiglio comunale, ci sarà un convegno presieduto dal sottosegretario Teresio Delfino, presenti i vertici regionali e provinciali dei tre partiti.

Centrosinistra. In esordio sui rapporti con Rc, l'Unità scrive che questi saranno difficili ed Alessandria dove il centrosinistra presenta «candidata sindaco Mara Scagni, che ha fatto un accordo con la lista del sindaco Calvo». «E' vero che l'Unità non è più l'organo del partito - dice il senatore Angelo Muzio per il pdci, che non accetta tale accordo -: i ds locali smentiscano, perché se fosse vero non saremo noi a far perdere Mara Scagni, saranno gli elettori. Se la Calvo vuole iscriversi alla Margherita affari suoi, per Alessandria un vero rinnovamento può avvenire se la sinistra fa la sinistra nell'Ulivo». Immediata la smentita di Mara Scagni: «Ribadisco: non c'è alcun accordo con la Lista Calvo».

DOPO LA SCADENZA, STOP AI TIR. LA GIUNTA AIUTERA' L'AZIENDA NELLA RICERCA

Executive, via subito

Trenta giorni per trovare altra sede

ALESSANDRIA

Dopo le assicurazioni del sindaco Calvo e dell'assessore Melchionni sul fatto che Executive debba lasciare il capannone in rione Cristo e trovare una sede fuori dall'abitato, il Consiglio comunale ha approvato una mozione che impegna la giunta ad «intraprendere le procedure per rilocalizzare l'azienda, salvaguardando i livelli occupazionali, entro 30 giorni dal 19». Dopo tale data il Comune dovrà revocare ogni autorizzazione alla circolazione dei mezzi pesanti che attraversano il Cristo verso il capannone. «Impossibile il trasferimento entro mesi», ha detto Bertolo (rc), che per questo si è astenuto nella votazione sulla mozione approvata con 31 voti. Parzialmente soddisfatti i molti abitanti della zona presenti alla seduta, pronti a bloccare «con i loro corpi» il passaggio dei Tir se non ci sarà la rilocalizzazione, mentre alcuni pensano di inviare un esposto in procura perchè accerti «eventuali illeciti in tutta la vicenda».

Pro Safiya. All'unanimità, e con applauso di consiglieri e molti cittadini presenti (il presidente Fabbio ha però ricordato che non è consentito in aula), il Consiglio ha approvato la mozione, presentata dalla giunta e illustrata con calore dall'assessore Ulandi, per chiedere al presidente nigeriano la grazia per Safiya, la donna condannata a morte per adulterio. [f. m.]

VARCO [illegible] RETE: NESSUNO LO [illegible]

Piscina ritrovo di tossicodipendenti?

ALESSANDRIA. Alcuni tossicodipendenti sembrano avere trovato un posto nuovo, tranquillo, per appartarsi, nelle serali e notturne, e «bucarsi». E' la piscina comunale, in gestione al gruppo privato, la Cirio srl. Durante i lavori per la pavimentazione della nuova passeggiata lungotanaro, tra i ponti Cittadella e Tiziano, sarebbe stata danneggiata in alcuni punti la cancellata che delimita il complesso verso il fiume e si è rimediato temporaneamente con una rete metallica. Alcuni balordi hanno aperto un varco e alla mattina gli addetti trovano siringhe abbandonate. All'ufficio comunale competente, dicono che la sistemazione tocca al gruppo che ha l'impianto in gestione; alla Cirio srl ieri il titolare era introvabile. [f. m.]

UN SERVIZIO UTILE AI PAZIENTI E AI MEDICI PER LE DIAGNOSI DELLE ALLERGIE

Ecco la «mappa» dei pollini

Ogni settimana i dati dell'ospedale di Tortona

TORTONA

Dopo un anno di sospensione, è ripreso il servizio di rilevamento dei pollini da parte dell'Asl 20 di Alessandria e Tortona, a cura dei dottori Vincenzo Castella e Luigi Cremonte, che aveva già dato buoni risultati negli scorsi anni. La centralina è sistemata sul tetto dell'ospedale e la lettura dei vetrini è affidata a un esperto dell'Arpa. Settimanalmente, al martedì, viene diffuso un bollettino che sarà pubblicato da *La Stampa* il giorno successivo.

Spiega il dottor Castella, allergologo pediatra: «Siamo tra i pochi ospedali in Piemonte ad avere sul tetto un rilevatore di pollini. I dati del bollettino che diffondiamo sono utili sia ai medici sia ai pazienti. Viene infatti riportata la situazione giorno per giorno della settimana precedente: i pazienti possono controllare se qualche disturbo, come tosse o raffreddore, può essere messo in relazione con la presenza dei pollini e i medici possono avere un aiuto a formulare con più precisione la propria diagnosi».

Le allergie da pollini sono molto diffuse e avere a disposizione un quadro dei possibili rischi è importante.

Periodo dall' 11-03-2002 al 17-03-2002.
Stazione di rilevamento di Tortona.
Rete nazionale di monitoraggio aerobiologico.
A.S.L. n. 20 Ospedale Civile di Tortona (Dott. V. Castella, Dott. L. Cremonte)
I simboli relativi alle previsioni esprimono:
crescita ▲ diminuzione ▼ stazionario ✖

[illegible]	0	0	0	0	1	1	1	2	▲
Composite	0	0	0	0	0	0	0	0	✖
[illegible]									
Fagacee	0	0	1	0	0	0	0	0	▲
[illegible]									
Oleacee	0	1	0	0	1	0	0	0	▲
[illegible]									
Urticacee	0	0	0	0	1	1	0	0	✖
[illegible]									

I dati che arrivano da Tortona sono significativi per un'area nel raggio di 30 chilometri di rilevamento. Il servizio proseguirà fino a novembre. [m. fa.]

STAGIONE E. M. FERRARIS

L'Ensemble Belliniano al Parvum

La stagione concertistica 2002 dell'associazione musicale «Emma Maria Ferraris» fa tappa questa sera, alle 21,15, al Teatro Parvum dove, in collaborazione con le associazioni Aveas Onlus, A.Prova Onlus e l'assessorato alle Pari Opportunità, si esibisce l'Ensemble Belliniano.

Il programma comprende brani di Roberto Carnevale (Belliniana n. 1 e Belliniana n. 2), Gioachino Rossini (Quartetto n. 4 in si bemolle maggiore), Vincenzo Bellini (Squilla la tromba intrepida), Ernesto Cavallini (brani dalla Norma), Andrea Ferrante (Una finestra ancora).

L'Ensemble Belliniano (pianoforte, flauto, clarinetto, corno, fagotto, fiati) è costituito da musicisti impegnati in varie attività concertistiche, premiati in concorsi nazionali e internazionali, componenti di giurie, insegnanti di corsi di perfezionamento. Nel corso del 2002 il complesso sarà ospite delle più importanti istituzioni concertistiche in Brasile, Lituania, Turchia. [s. c.]

SERATA BLUES A CASALE

All'Operetta la chitarra di Becattini

CASALE. Sonna Nick Becattini stasera, alle 22, all'Operetta, che riprende gli appuntamenti live. Eletto nel '94 «miglior nuovo talento» dalla rivista «Musica Jazz», Nick Becattini è un chitarrista pistoiese che con la sua Gibson ha macinato per anni chilometri, esibendosi nei maggiori Blues festival e club in Europa e Stati Uniti. Ha suonato dall'86 al '90 con la Model T Boogie di Giancarlo Crea e ha diviso il palco con Albert King, Johnny Copeland, Phil Guy, poi per un lungo periodo si è stabilito a Chicago, dove ha lavorato con Seals; Otis Rush, Sugar Blue.

Nick Becattini

Tornato in Italia ha fondato il gruppo Serious Fun, imponendosi all'attenzione della critica e del pubblico italiani, continuando a collezionare importanti collaborazioni. [b. v.]

Una ditta di lavoro aereo cerca due aiuto meccanici elicotteristi

QUESTE le offerte di lavoro segnalate questa settimana dai Centri per l' impiego della Provincia. Le offerte sono consultabili anche sul sito Internet http://www.provincia.alessandria.it/lavoro/.

Proseguono le chiamate rivolte alle categorie protette: disabili, profughi, orfani e così via. Informazioni possono essere chieste nei Centri e negli Sportelli per l'impiego.

Alessandria (via Cavour 17, telefono 0131/254671). Privati: **2 coadiutori meccanici elicotteristi** (3137), a Predosa, età massima anni, perito nautico o perito [illegible] patente B, possibilmente con conoscenza del francese; **1 estetista qualificata** (3132), a Tortona, in beauty center, possibilmente patente e auto; **1 addetta/o pulizie** (3131), ad Asti, possibilmente in mobilità, patente B; **1 cassiera** (3116), negozio di prima infanzia, come apprendista, 18-24 anni, a tempo determinato, o in mobilità, a tempo indeterminato; **1 agente monomandatario** (3111), ad Alessandria e Asti, consulente turistico, età 25-40 anni, vendita pacchetto vacanze ad aziende per promozioni e a famiglie per uso personale; **2 apprendisti muratori** e **1 muratore qualificato** (3109), per il muratore: esperienza lavorativa; **1 imbianchino** (3102), a Piovera, 18-24 anni, cfl; **1 addetta alle pulizie** (3092), apprendistato, massimo 24 anni, pulizie uffici, stabilimenti, scale; **1 apprendista idraulico** (3088), a Solero, impiantista industriale, militesente, patente B; **1 agente di** (3079), a Fubine, commercio all'ingrosso di prodotti chimici e accessori settore auto, comunità, industria, patente B; **1 perito elettronico** (3078), a S. Giuliano Vecchio, militesente, conoscenze informatiche Plc, patente B; **4 recaptionist** (3061), a Novi, accoglienza clienti, centralino, posta, shop; registrazione iscritti, 20-30 anni, diploma; **8 consulenti commerciali** (3058), a Novi, vendita di abbonamenti, sviluppo clienti, post vendita, diploma o laurea, specializzazione in marketing servizi, psicologia, 24-45 anni; **8 apprendisti addetti montaggio macchinari** (3057), a Quattordio, diploma, conoscenza videoscrittura su pc; **2 falegnami specializzati** (3001), a Udine; **50 operai metalmeccanici** (25 carpentieri metallici, 10 saldatori a filo, 5 saldatori ad Argon, 5 idraulici, 5 operai) (3000), in Molise; **1 autista patente C-E** (2995), a Bosco Marengo, esperienza autotrasporti all'estero, possibilmente conoscenza lingua straniera, 25-45 anni; **1 meccanico** (2994), riparatore macchine agricole; **8 parrucchieri donna** (2976), a Parma, esperienza lavorativa minimo di 3 anni; **1 cuoca/o** (2947), a Casalnoceto, in azienda agrituristica; **1 apprendista intonacatore** (2371); **1 impiegata** (2333), contabile con esperienza, in mobilità.

Casale (via Trevigi 12, telefono 0142/452394, fax 0142/422086). Prenotazioni entro le 13 di oggi per: **1 operatore socioassistenziale Adest**, attestato Adest, con turni di servizio feriali e festivi, per 6 mesi al Comune di Valenza. Privati: **1 autista patente** (2244), a Frassinello; **1 apprendista montatore meccanico** (2245); **1 magazziniere** (2930); **1 operaio** (2967), a Ozzano, per assemblaggi, meno di 30 anni; **meccanici e apprendisti meccanici, elettrauto veicoli industriali** (2999), a Imperia; **1 insegnante di informatica** (3032), diplomato, max 25 anni, per scuola privata; **1 abbattitore** (3106) per impresa abbattimento piante nel Casalese, esperienza; **1 addetto etichettatura** (3107), a Coniolo, per ditta costruzione caschi, **1 autista**, patente C (3110), a Crescentino, massimo 45 anni; **1 cameriere/a** (3112), con esperienza, per ristorante; **1 commessa esperta** (3124), per negozio alimentari.

Novi Ligure (via Mazzini 21, telefono 0143/2374). Privati: **1 operaio settore vetro** (3122), a Basaluzzo, riordino magazzino e reparto produzione e approvvigionamento, per 6 mesi possibilità di trasformazione in tempo indeterminato; **1 barista** (3117), anni, preferibilmente con esperienza; **1 barista** (3114), età massima 25 anni, preferibilmente con esperienza; **1 meccanico riparatore mezzi di trasporto** (3103), addetto riparazione auto e mion, esperienza o apprendistato o formazione; **1 apprendista carpentiere edile** (3040); **1 rappresentante** (2939), prodotti antinfortunistica, 25-35 anni, con auto; **2 addetti distributore di carburanti** (2229), a Pozzolo, per 9 mesi con possibilità di trasformazione in tempo determinato.

Tortona (viale Piave 8, telefono 0131/861402). Privati: **2 operatori di officina** (3108), 20-25 anni, lavoro interinale; **1 addetto macchine utensili** (3099), esperienza su tornio e fresa, lav. int.; **1 operaio meccanico-perito meccanico** (3098), esperienza, lav. int.; **1 operaio addetto stampaggio presse e ramolaggio** (3046), esperienza, con auto, lavoro interinale; **8 operai** (3038), lav. int.; **1 geometra** (2998), conoscenza normativa Ici, lav int.; **operatori settore plastica** (2997), lav. int.; **saldatori** (2996), saldatura in alluminio, lav. int.; **4 autisti** (2942), a Tortona e Voghera, 20-40 anni, lav. int., disponibilità part time.

Valenza (via IX Febbraio angolo via Carducci, telefono 0131/942104). Chiamata come a Casale. Privati: **1 impiegata** per studio di consulenza, minima esperienza in contabilità e paghe, diploma ragioneria o segretaria d'azienda, residente a Valenza; **1 apprendista muratore o apprendista piastrellista**, anche primo impiego; **3-4 impiegati**, segretari add. vendite, conoscenza inglese, francese, spagnolo; **1 orafo specializzato**, almeno 10 anni di esperienza, max 55 anni; **1 modellista abile**, lavoro di alta responsabilità; **1 apprendista orafo**, con esperienza (produzione).

Acqui (via Dabormida 2, telefono 0144/322014). Privati: **2 barista o cameriere o banconista** (3141), in self service, lavoro su turni, esperienza nel settore con conoscenza anche minima di francese e inglese, età non superiore a 40 anni, con auto; **1 addetta pulizie** (3140), part time come socio lavoratore, patente B, auto; **1 cuoca aiuto cuoca** (3109), a Mombaldone; **1 tuttofare** (3101), in albergo, massimo 35 anni, preferibilmente patente B; **1 apprendista cameriera di sala** (3052), età fino a 25 anni; **1 apprendista segantinó o operaio in formazione lavoro** (2368), a Spigno in segheria, falegnameria.

Ovada (via Pietro Nenni 12, telefono 0143/80150). Chiamata come ad Acqui. Privati: **1 apprendista meccanico/fresatore**, per azienda meccanica di Ovada; **1 apprendista falegname**, massimo 25 anni, per azienda arredamento bar e negozi. Sono esposte nella bacheca dello Sportello di Ovada le offerte di agenzie di lavoro temporaneo relative a varie figure **professionali**. Sono inoltre disponibili le schede di autocandidatura al lavoro estivo nel settore turistico nelle province di Ravenna, Forlì-Cesena e Rimini.

Domande di disoccupazione. Il 31 marzo scade il termine per la presentazione delle domande di disoccupazione con requisiti ridotti (stagionale). Occorre aver lavorato almeno giorni durante l'anno 2001 e una anzianità assicurativa di almeno due anni. Le domande di disoccupazione possono essere presentate nei Centri e negli Sportelli per l'impiego.

A CURA DI Mauro Fecchio

LETTERE AL GIORNALE

«Gli iper allontanano il commercio dal centro»

Leggo sulla pagina di Alessandria che Comune e altri organi amministrativi stanno per dare il via ad ulteriori mastodontici insediamenti commerciali. Si tratta di decisioni il cui impatto politico-sociale ed urbanistico è e che vengono prese, non solo da noi, con leggerezza che lascia stupefatti anche perché il baratto con opere di viabilità la cui realizzazione dovrebbe competere agli enti territoriali, i suoi contorni indefiniti e ambigui, assume connotati che richiamano la politica mercantilistica degli Stati del Seicento: possibile che il Comune fosse in grado di farsi carico di queste opere, con tutti gli aggravi fiscali deliberati in questi anni?

Le scelte in fieri porteranno ad una rivoluzione del commercio che potrà provocare la definitiva giubilazione di quello medio-piccolo; già estromesso dalle zone periferiche a causa della moltiplicazione delle grandi catene di distribuzione e del fiscalismo bizantino ed esasperato di questi ultimi anni, come immaginare che la prossima vittima sarà rappresentata anche dal commercio più prestigioso presente nelle zone centrali?

La creazione di altri poli commerciali, ancora più organici ed articolati degli altri già esistenti, non potrà che allontanare progressivamente dal centro storico il baricentro della vita della città.

Il fatto più sconcertante, come dicevo, è che nessuna forza politica sembra consapevole delle gravose conseguenze della visione politica ed che sottende a queste scelte: viene inferto un ulteriore colpo, forse mortale, a quel ceto medio-piccolo che, a parole, tutti dichiarano di voler difendere...

E' mai possibile che nessun partito oggi voglia rappresentare gli interessi della classe media (o medio-piccola) che, insieme al ceto impiegatizio ed operaio, costituisce la nel suo insieme e che subendo un processo di depauperamento forzato?

E che pensano di questo tradimento i commercianti, i piccoli imprenditori, i professionisti, gli artigiani? Di che si tratta, del fascino della globalizzazione o semplicemente dell'incapacità di dare agli eventi una certa direzione? Ma la politica non dovrebbe consistere proprio in questo, cioè nel governare i fatti economici secondo gli indirizzi e le scelte dell'ordinamento costituzionale nostro Paese?

Ma v'è di più. Programmare un'espansione (e... cementificazione) colossale in una città nella quale per anni si è assistito ad un calo demografico, costituiva scelta di tale rilevanza che avrebbe dovuto imporre pubbliche riflessioni e, all'occorrenza, una consultazione referendaria... anche perché è da accertare se gli alessandrini condividano il mito dello sviluppo economico ad ogni costo.

Sandro Strozzi
Alessandria

Preghiamo i lettori di essere sintetici e preferibilmente inviare testi dattiloscritti. Le lettere prive di firma leggibile, indirizzo e recapito telefonico non saranno pubblicate.
Le lettere vanno inviate a:
LA STAMPA
Redazione di Alessandria
piazza Libertà, 15
15100 Alessandria - Fax 0131 232.508
E-mail: alessandria@lastampa.it

NUMERI UTILI

AUTOAMBULANZE

EMERGENZA SANITARIA: 118.
[illegible] 0131 252.242; Cr. Verde 0131 252.255; C.S. 0131 [illegible] **Acqui:** Cri 0144 322.300; Cr. Bianco 0144 323.333; [illegible] 0144 321.020. **Arquata S.:** Cr Verde [illegible] 836.430. **Bassignana:** Avis 0131 926.641. **Bosco Marengo:** C.S. 0131 270.027 L.: 0143 [illegible] **Casale:** Cri 0142 452.256; Cr. Verde 0142 453.310; Misericordia [illegible] 781.010 **Castellazzo B.:** C.S. 0131 270.027 S.: Cri [illegible] 823.535. **Carrara:** Cri 0142 [illegible]. **Felizzano:** Cr. Verde 0131 791.616/7. **Gavi:** Cri 0143 643.070. **Mortara:** Cr. Verde [illegible] 990.677 **Novi:** Cri 0143 20.20, Cr. Verde 0143 80.420 **Pontestura:** Cri 0142 [illegible] **Ponzano:** Cri 0141 927.317 **Salvatore:** Cri 0131 S. [illegible]5 **C.:** Cri 0131 786.666 **Serravalle S.:** Cri 0143 65.176. **Stazzano:** Cr. Verde 0143 65.002. **Tortona:** 0131 811.333; [illegible] 0131 811.247 **Valenza:** Avis 0131 [illegible] **Vignale:** 0142 933.340. **Vignole:** Cri 0143 67.300. **Villalvernia:** Cr. Verde 0131 83.177. **Voghera:** Cri 0383 45 666

FARMACIE DI TURNO

Ad Alessandria è di turno, dalle 9 di oggi alle 9 di domani, la farmacia Dotora: via della Vittoria 16 (0131 252.246). Dalle 12,30 alle 15,30 e dalle 19,30 alle 9 del giorno successivo svolge servizio a serrande abbassate per le «urgenze». Negli altri comuni le farmacie di turno svolgono anche servizio di reperibilità. Acqui: Caponnetto corso Bagni 65 (0144 322.556) **Casale:** Misericordia: [illegible] (0142 452.645) **Novi:** Gioi via Girardengo 89 (0143 20.17) **Ovada:** Frascara: piazza Assunta 38 (0143 80.341). **Tortona:** Desalvo via Emilia 39 (0131 862.008). **Valenza:** Comunale di viale [illegible] 37 (0131 927.511)

PRONTO SOCCORSO

Alessandria: 0131 206.537 e, infantile, 0131 207.224; **Acqui:** 0144 777.211. **Casale:** 0142 434.225; **Novi:** 0143 322.211; **Ovada:** 0143 82.61; **Tortona:** 0131 865.227; **Valenza:** 0131 950.111

GUARDIA MEDICA

Alessandria: 0131 265.000; **Acqui:** 0144 311 440; **Casale:** 0142 434.334; [illegible] S.: 0131 270.027; **Castelnuovo B.:** 0131 826.763. **Cavriana:** 0142 943.423; **Fubine:** 0131 791.616/7; **Gavi:** 0143 642.561. **Novi:** 0143 33.21; **Ovada:** 0143 81.777; **Sebastiano C.:** 0131 766.209. **Serravalle S.:** 0143 638.129; **Tortona:** 0131 868.863; **Valenza:** 0131 950.111

FUORI

Convegno

«Le donne della Cri»

Per i Convegni Maria Cristina alle 16,30 nella sede di via Cavour 39, ad Alessandria, la presidente della sezione femminile della Croce Rossa Luciana Macrì parlerà sul «Donne internazionali della Cri al servizio del diritto dell'umanità». [e. c.]

Cai

Gita alle «Terre alte»

Il Cai di Valenza indice per domenica un'escursione al sentiero delle Terre alte, Anello di Toirano. Dislivello metri. Il viaggio d'avvicinamento è in pullman. Per informazioni e prenotazioni, telefonare allo 0131/945633. [r. c.]

Recitazione

Un a Valenza

Alla parrocchia di Sant'Antonio Madonna di Pompei, a Valenza, è cominciato un corso di recitazione, della durata complessiva di 15 lezioni. Domani sera seconda lezione. Per informazioni e iscrizioni, è possibile telefonare allo 338/9261861. [r. c.]

L'AUTOBLOCCANTE è PAVESMAC

Paghi solo il materiale posato. Sopralluogo e preventivo senza impegno

L'UNICO GARANTITO 20 ANNI

Servito Posato

CHIAVI IN MANO

Prezzo a mq. tutto compreso:
- preparazione fondo
- fornitura e trasporto
- posa in opera
- pulizia cantiere

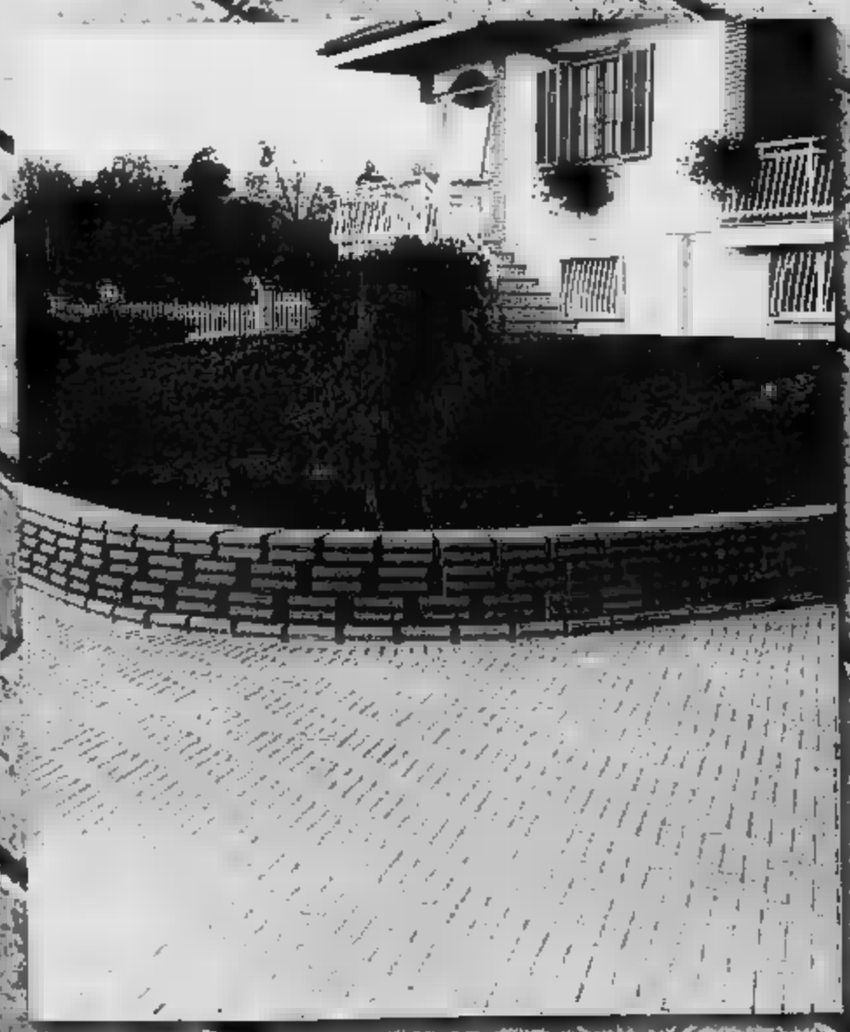

ACQUISTA DAL PRODUTTORE

Acquista direttamente il materiale da chi lo produce.

PAVESMAC

via Boves, 269 - 12016 - PEVERAGNO (CN)
Tel. 00 39 0171 [illegible]
Fax 00 39 0171 383913
web:pavesmac.com
info@pavesmac.com

i RISCOPERTI è PAVESMAC

SALTATO L'INTERROGATORIO PREVISTO IERI, INTANTO I ■■ SCAVANO SULL'ATTIVITA' DEL GENERAL MANAGER

Trama d'ordinanze e progetti

La Procura apre il fronte «conflitto d'interessi»

Gian Luca Ferrise

ACQUI TERME

Rinviato per un difetto di citazione l'interrogatorio previsto ieri per il general manager del Comune, Pier Luigi Muschiato, accusato di concorso ■ corru- ■■■ aggravata e concussione. Ma intanto emerge un altro fronte di indagini che parte da una domanda: può il direttore generale di un Comune svolgere attività di libero professionista nell'ambito del Comune stesso? Non c'è un lampante conflitto d'interessi.

Il direttore generale nei Comuni è figura recente, prevista dalla legge Bassanini del '97. Tra i suoi compiti in primo luogo quello dell'attuazione de- ■■ indirizzi ■ degli obiettivi stabiliti secondo le direttive impartite dal sindaco, oltre a sovrintendere alla gestione. Anche se la legge non specifica casi d'incompatibilità - come avviene ad esempio per un assessore ai Lavori pubblici ■ Muschiato diede ■ dimissioni proprio da tale incarico, ritenuto incompatibile, per assumere quello di direttore generale - si può facilmente registrare qualche analogia con un ipotetico «conflitto d'interesse».

In ■■■■ i magistrati si chiedono: Muschiato, che aveva un ■■ studio di progettazione e come s'è visto fra lavori ufficiali e «in nero» ■■■ si tirava mai indietro, co■■ poteva sovrintendere senza sollevare dubbi all'attività dei dirigenti comunali che emettono ■■ l'altro ordinanze e concessioni edilizie? Dubbi che per la verità aveva espresso ■ suo tempo anche l'opposizione, ■■ che sul piano politico vennero facilmente rintuzzati da una maggioranza «blindata». Adesso riemergono sul piano giudiziario. Domande da fare a Muschiato, forse non solo a lui.

Palazzo di giustizia di Acqui, ieri niente interrogatorio per Pier Luigi Muschiato

Così si succedono interrogatori «by night» nella ■■■■ dei carabinieri. ■ volte, si sa, la notte può portare buoni consigli. Molte persone - definite giuridicamente «informate sui fatti» - hanno scelto proprio le ore notturne per rendere testimonianza nella caserma di via Negri di Sanfront, lontani da occhi indiscreti, ■■ quanto ■■■ no della vicenda che vede imputato l'ex city manager Pier Luigi Muschiato. A loro gli investigatori sono arrivati grazie alle intercettazioni telefoniche, partite lo scorso ottobre.

> Le curiose «processioni» notturne di imprenditori e professionisti ascoltati alla caserma carabinieri

La prassi ■ collaudata: ■■■ telefonata dei carabinieri che annuncia l'invito in caserma per essere ascoltati, quindi si fissa un appuntamento solitamente per il giorno o la sera dopo. Alcuni testimoni, tra cui imprenditori e liberi professionisti, sono entrati nella caser- ■■ di via Negri come persone informate sui fatti e ne ■■■ usciti accompagnati dai loro avvocati, in quanto da testimoni si sono trasformati durante l'interrogatorio (per reticenze o altro) in imputati.

Una situazione imbarazzante, visto che chi viene convocato in caserma magari ■■■■ s'è scordato quello che avrebbe detto qualche settimana o ■■■ prima all'ex city manager. Inve- ■■ ricordarsi ogni parola e soprattutto saperne spiegare il senso può essere importante per venire o meno coinvolti. Pare che almeno un paio di volte sia stato ascoltato ■■ noto professionista alessandrino.

Nel frattempo anche i vertici regionali della magistratura guardano con attenzione a quel che sta accadendo ad Acqui: sabato ■■ in visita a Palazzo di Giustizia il procuratore generale. «Visita di cortesia» ■ stato spiegato.

A VILLANOVA, TERRANOVA ■ FRASSINETO. «L'OPERA FINITA ENTRO SETTEMBRE 2003»

Da ieri sulla roggia Stura i cantieri del primo lotto

CASALE MONFERRATO

Sono partiti ieri i lavori del primo lotto, suddiviso in due tranches, della messa in sicurezza della roggia Stura. Le imprese appaltatrici partono dalle estremità opposte: da Villanova c'è ■ ditta Interstrade di Tortona, sul lato Terranova-Frassineto la Portahupi di Ticineto con la Alpestrade di Acqui.

All'intervento, per il quale erano stati stanziati 10 miliardi, è stata delegata la Provincia che ha affidato il progetto e ha proceduto all'appalto dell'intervento in tempi celeri (sette-otto mesi). Quella di ieri, in realtà, non è ■■■ la consegna dei lavori vera e propria, che, come ha spiegato il capo dell'ufficio Tecnico provinciale, ingegner Dezza, avverrà dopo Pasqua. In questo caso di tratta di consegna parziale, grazie all'accordo bonario ■■■ i proprietari ■■ terreni, in stesa, ha detto l'ingegner Lo Destro, della cosiddetta verifica dello stato di consistenza, ■ fini della quantificazione degli indennizzi di esproprio fattesa per il 28 marzo). Dezza ■ Lo Destro sono i direttori ■■ lavori, ciascuno per una parte dell'intervento. «Avere ditte affidabili e responsabili di grande professionalità - ha detto l'assessore Paolo Filippi - è una garanzia. I Comitati - ha aggiunto rivolto al portavoce, Gianfranco Bergoglio - possono ■■■■■■ ogni volta che lo desiderano delucidazioni e aggiornamenti».

Praticamente, ■ ■■■■ lotto ■■■ utilizzato ■ cavo della ■■■■ Novella, anche detto canale demaniale, ■■■ una delle deviazioni della Stura: adeguatamente ampliato (sarà profondo tre metri e largo cinque) consentirà di by-passare il paese, allargandosi in aperta campagna, passando sotto un paio di ponti (un terzo ponte è previsto nella zona di Frassineto) larghi 18 metri, e alleggerendo quindi la portata della Stura del 30% nel tratto che passa a Villanova. Oltre all'ampliamento, ■ canale demaniale sarà anche rivestito in cemento e verrà altresì aggiustata la pendenza.

Il progetto, comprensivo delle due tranches, prevede 500 giorni di lavoro, con le problematiche annesse all'innalzamento dell'acqua nel periodo in cui c'è l'allagamento delle risaie. Ecco perché, anche grazie ■ sindaco di Villanova, Mauro ■■■■ati, si è cercato di velocizzare con gli accordi bonari. In ogni caso, i tempi sono ■■■ studiati, ha assicurato l'ing. Dezza: «Non ci saranno interruzioni per il canale demaniale né per i ponti; sì, invece, per la ricalibratura della ■■■■ Stura». Ma

Sopralluogo ieri mattina nel cantiere dove partono i lavori di roggia Stura a Villanova

affiora con sicurezza che per il settembre 2003 l'intervento sarà completato.

Soddisfatti i sindaci di Balzola, Bonafè, e di Morano, Migliavacca il quale ricorda che, grazie alla Provincia, ha potuto avere il ponte che mette ■ riparo ■ frazione Due Sturei, perché finalmente si parte con la messa ■ sicurezza della roggia. «Ma - dice Bonafè - il passo successivo è la sicurezza del centro abitato di Balzola» Filippi è fiducioso che quanto ■■■■ alla Provincia venga affidata la progettazione. «Abbiamo chiesto 7 miliardi e mezzo: riteniamo ■■ la cifra giusta, anche per includere l'adeguamento della Stura sulla statale 31 bis» Resta fuori ■ terzo lotto, ■ collegamento tra questo primo ■■ partito e quello dell'abitato di Balzola. Cabiati è fiducioso che sarà quello che metterà in sicurezza la zona industriale villanovese.

CASALE, AGEVOLAZIONI PER CHI USA GASOLIO O GPL

Aiuti anche in centro dove non c'è metano

CASALE MONFERRATO

Anche coloro che abitano nel centro storico, in vie non servite dal metano, potranno usufruire di facilitazioni sull'acquisto di gasolio o gpl da riscaldamento, un allargamento introdotto rispetto alla finanziaria del '99 e del 2001, che escludeva da queste facilitazioni il centro storico. Lo ha annunciato l'altra sera in Consiglio comunale il vicesindaco Ettore Coppo proponendo un'integrazione alla delibera precedente del Consiglio (nel 2001) che è stata votata all'unanimità.

Di fatto quasi tutto il centro storico casalese è servito dalla ■■■ ■■ metano, ma «bisogna capire ■■■ si intende per centro storico - dicono Fabrizio Gallina e Giuseppe Mossi dell'Amc -. ■ più probabile che ci si riferisca al concentrico, in cui piccole fette ■ periferia non sono ancora servite dal metano». Gli sconti per il gasolio sono di ■■■ lire al litro e 160 lire per il gpl (o 308 lire al chilo), che verranno effettuati dal rifornitore al momento dell'acquisto dietro presentazione di una domanda (il cui modello si trova all'Urp). Anche chi ■■ ■■ fatto rifornimento ha diritto al rimborso dal 1° gennaio 2002, che può essere ■■■■■ sulla nuova fornitura o rimborsato, dietro presentazione di domanda.

Inaccettabile secondo Giovanni Calabrese (Città Insieme) che ci possano essere tariffe diversificate per i cittadini, ■■■ che si può ovviare con l'estensione della rete, sviluppo che, come ha detto Ettore Coppo, è alla base dei programmi del Comune e dell'Amc.

FOR-AL. È passata in Consiglio la delibera riguardante l'aumento di capitale del For-Al da 5 a 15 milioni per la zona di Casale per incrementare ■ formazione, delibera che ha avuto 16 voti a favore e 10 astensioni. La minoranza ha ribadito la necessità del controllo (Oddone di Uniti per Casale e Sirchia di Fi), pur non mettendo in dubbio l'importan- ■■ della formazione per i giovani, ma ■ stato rilevato che Casale per i centri ■■ For-Al offre una formazione «un po' generica a confronto con Alessandria che prepara i giovani nel campo meccanico e soprattutto Valenza che li prepara nel campo orafo» (Marco Botta, An). [f. n.]

DOPO UN INCONTRO CON LA SOPRINTENDENZA SARA' AUTORIZZATO ANCHE IL TRANSITO DELLE VETTURE

Il ponte romanico riaprirà alle auto

Monastero Bormida: inaugurazione prevista per maggio

MONASTERO ■■MIDA

Cittadini e amministratori pubblici mobilitati per chiedere l'apertura ■ traffico del ponte romanico che attraversa ■ fiume Bormida, chiuso per restauri dall'alluvione del 1994. Ieri mattina oltre ■■■ settantina ■ monasteresi hanno partecipato all'incontro tra sindaci della zona, vertici della Comunità montana Langa Astigiana (c'era ■ il presidente Sergio Primosig), e funzionari della Sovrintendenza ai Beni architettonici. Sede del summit proprio il ponte munumentale.

Riferisce il sindaco di Monastero Paolo Rizzolio che, per timori ■ ulteriori danni alle strutture portanti del ponte, gli esperti dei Beni architettonici, rappresentati dalla dottoressa Frugoni, avrebbero voluto vietare il transito sul ponte a tutti gli automezzi, e consentirlo solo ai pedoni. «Poi, davanti anche alle pressioni della cittadinanza e di noi amministratori pubblici ■ prevalsa ■ linea di aprire il ponte, oltre che a pedoni ■ ciclisti, anche al traffico leggero di vetture al di sotto dei ■■ quintali» dice il primo cittadi- ■■. Le auto transiteranno ■ ■■■■ unico alternato, per questo verrà installato un semaforo. Il ponte dovrebbe aprire ■■ maggio e non si esclude ■■■ cerimonia ufficiale per celebrarne il ritorno in attività.

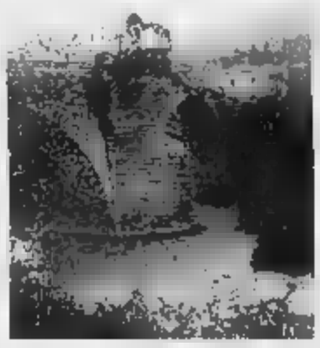

Uno ■■■cio del pittoresco ponte romanico di Monastero Bormida

Per ■ recupero dell'antica struttura si ■■■ spesi quasi 500 mila euro (circa un miliardo di lire) con fondi della Provincia di Asti e di quella di Bolzano che dopo l'alluvione ■ otto anni ■ mise a disposizione ■■■ donazione di ■■■ milioni di lire.

L'apertura del ponte romanico decretarà lo smontaggio dell'attraversamento militare in ferro, installato nel '94 dai genieri dell'Esercito, ■ ancora operativo. Per quella operazione i militari, come hanno fatto nei mesi scorsi per i Comuni di Bubbio e Loazzolo dove erano stati installati analoghi ponti in ferro in alternativa agli attraversamenti civili danneggiati dall'alluvione e poi rimessi in funzione, potrebbero chiedere anche a Monastero di pagare le spese di smontaggio.

Una richiesta che le amministrazioni municipali di Loazzo- ■ e Bubbio hanno rifiutato aprendo ■ fatto un contenzioso. «Noi speriamo che Provincia e Regione ci aiutino ad evitare contrasti ■■■ l'Esercito» dice ■ sindaco Rizzolio. [fi. l.]

Silvano, lavori alla passerella

SILVANO D'ORBA. Il traffico sulla strada provinciale 155, Ovada-Novi Ligure, ■ sempre in crescendo, indicazione pienamente confermata anche dai dati rileva- ■ dalla polizia municipale di Ovada, rilevati per l'aggiornamento del Piano generale del traffico urbano. ■ stato deciso, infatti, un ■■■■ orario, nel due ■■■ di marcia, di oltre duemila automezzi.

Naturalmente, in questi dati è compreso anche il carico relativo alla zona industriale della Caraffa, ■■■ buona parte interessa comunque ■ proseguimento della strada, verso Silvano d'Orba e Novi.

Quindi è divenuta sempre più necessaria la messa in sicurezza del passaggio pedonale sul ponte del torrente Piota, che si trova a ridosso dell'abitato di Silvano d'Orba, utilizzato da molte perso- ■■ per spostarsi dal centro del paese alla zona abitativa verso Ovada e al cimitero.

L'Amministrazione provinciale, per rispondere ■ questa esigenza, più volte evidenziata, ha predisposto lavori di ampliamento della carreggiata del ponte con la creazione di ■■■ passerella su soletta a sbalzo dal lato ■ monte del manufatto. Così la carreggiata passerà da una larghezza di 6,70 a 7 metri creando due corsie ■ 3 metri e una banchina transitabile di mezzo metro, mentre la passerella pedonale sarà di 1,04 metri, ■■■ protezione verso il traffico e ringhiera verso il torrente.

Anche l'impianto di illuminazione i cui pali ora sono collocati sul bordo del lato a valle del ponte, sarà rimosso e collocato a lato della passerella a monte, in appositi allargamenti.

Per l'esecuzione dei lavori sa- ■■■■ necessari 120 giorni, e per quanto riguarda la realizzazione delle opere in cemento armato e della pavimentazione si dovrà ricorrere alla chiusura di ■■à della carreggiata ■■■ il transito a ■■■o unico alternato regolato con impianto semaforico.

■ costo dell'intervento è di circa 140 mila euro pari a 270 milioni di lire, e il relativo bando di gara per l'affidamento dei lavori, tramite asta pubblica, è in pubblicazione con scadenza al 18 aprile. (r. bo.)

NOVI LIGURE

Rinviati i funerali del nipote di Fausto Coppi

Probabilmente verrà seguita questa mattina l'autopsia sul corpo di Marco Bellocchio, 26 anni, il nipote ■ Fausto Coppi e figlio di Marina Coppi, primogenita del Campionissimo. Il giovane è morto cadendo da un viadotto dell'autostrada fra Sestri Levante e Lavagna. Questa circostanza non consente di stabilire ancora la data dei funerali. [m. pu.]

■■■■■

Interrogazione urgente per l'istituto Dante

Presa di posizione del consigliere regionale di An Marco Botta che ha presentato un'interrogazione urgente al presidente Ghigo e all'assessore alla Cultura Leo ■ merito alla decisione di chiudere l'istituto Dante Alighieri e ha lanciato l'allarme anche per l'istituto Santa Chia- ■■. Ho quindi chiesto alla Regione di accelerare l'iter per il buono scuola. L'assessore Leo p■■■ si recherà nei due istituti. [m. l. m.]

VOGHERA

Provvedimento di espulsione per dieci nordafricani

Blitz della polizia questa mattina a Voghera: gli agenti hanno perlustrato uno stabile di via dell'Ospizio. Sono stati trovati dieci clandestini ■■ confronti dei quali è scattato un provvedimento di espulsione. (d. sa.)

CASALE

Trattenne l'auto noleggiata condanna a quattro mesi

Quattro mesi di reclusione e ■■■ ■■■ di multa è la pena inflitta ad Elvio Buzzoni, 52 anni, c■■■ Valentino 66, accusato ■ essersi appropriato di una Nissan Micra di proprietà della società Autoservizi Maggiore di cui aveva ■ possesso in quanto concessagli in noleggio. [r. sa.]

OCCIMIANO

Operaio di 52 ■■■ stroncato ■ mesotelioma

Ennesima vittima dell'amianto in Monferrato: è morto Franco Gasparini, 52 anni, operaio, stronca- ■ da ■■ mesotelioma pleurico. L'uomo non aveva mai lavorato a contatto con la fibra killer. Lascia due sorelle. [r. sa.]

■■■■■

Asta di gioielli a Napoli Il ricavato per la lotta al cancro

Asta benefica ■■■■ nel foyer del Teatro San Carlo a Napoli. Vengono battuti i gioielli creati dai soci dell'Associazione orafa valenzana e donati all'Airc (Associazione italiana per la ricerca sul cancro) per incrementare la ricer- ■■. I pezzi ■■■ novantadue, altri sei erano già stati piazzati il 16 marzo a Roma. [r. c.]

L'INIZIATIVA ENTRA IN VIGORE A PASQUA E PASQUETTA QUANDO SONO ATTESI MIGLIAIA DI PELLEGRINI

Per Crea strada a senso unico sei giorni all'anno

Provvedimento per evitare ingorghi di auto: si arriva da Ponzano e si esce da Forneglio

CREA

Lunghe code e traffico bloccato sulla salita che porta al Sacro Monte di Crea, nei più importanti giorni di festa dell'anno: arriva il provvedimento risolutivo. Il Santuario di Crea in accordo ■■■ Ente Parco, Provincia di Alessandria, Comuni di Serralunga ■ Ponzano, carabinieri hanno infatti deciso di istituire ■■ sei giorni dell'anno ■■■ provvedimento ■ senso unico che riguarderà l'accesso e la partenza ■■ Sacro Monte.

I giorni individuati sono quelli di domenica 31 ■■■■ che ■ Pasqua, lunedì 1° aprile Pasquetta, giovedì 25 aprile, mercoledì 1° maggio, giovedì 15 agosto e domenica 8 settembre.

■ queste date sarà possibile raggiungere il santuario di Crea, dalle 9 alle 18, unicamente ■■ Ponzano, mentre sarà possibile scendere dal colle soltanto dalla strada che porta a Forneglio e a Madonnina. «Con questo provvedimento speria- ■■ ■ facilitare l'accesso ■ Santuario Mariano di Crea, meta ogni anno di centinaia di migliaia di pellegrini e visitatori - dicono dal Santuario - così da rendere il traffico veicolare più fluido ■ ordinato oltre ■ facilitare il parcheggio dei visitatori. Oltre a questi accorgimenti consigliamo anche un utilizzo più razionale dell'auto, accordandosi per esempio con amici ■ parenti per fare il viaggio su un'unica vettura». [r. ss.]

La strada che da Crea va verso Ponzano

CALENDARIO DI INIZIATIVE DEL PARCO ■■■■ I CAPANNE ■■ MARCAROLO ■■■ IL 2002

Ad aprile intervengono anche gli Indiani Lakota

■ BOSIO. Il ricco programma ■ iniziative promosso dal Parco Naturale Capanne di Marcarolo, per il 2002 «Il Parco racconta», prende il via, ■ occasione della «Giornata mondiale dell'acqua», venerdì 22, con una conferenza, alle 21, al salone parrocchiale di Bosio.

Sul tema «Elogio dell'acqua, per un consumo responsabile» parleranno i professori Andrea Balduzzi e Giancarlo Perosino delle Università ■ Genova e Torino e il dottor Giorgio Buffa del Crest di Torino. Tratteranno temi e problematiche legate alle possibili politiche di gestione della risorsa acqua e più in generale dell'ambiente.

Seguiranno, ■■■■■ dell'anno, altre conferenze, dibattiti, escursioni didattico-culturali, e, pe■ alcune iniziative, è lo stesso presidente, Gianluigi Repetto, ■ sottolineare importanza, e originalità.

A fi■■ aprile, ad esempio, ■ prevista la presenza degli Indiani Lakota, con ■■ caravelle ritornano il cerchio del mondo», ■■■ incontri sulla natura, sull'uomo e l'ambiente, attraverso i pensiero ■■ popoli extraeuropei e delle minoranze. ■ sabato nella sala Filarmonica di Terma, primo appuntamento con gli ospiti ■ domenica alle Capanne, altri incontri ■■■ itinerari sulla natura ed escursioni sul territorio. Le relazioni saranno svolte dal poeta Lakota, Gilberi Deuville. Repetto sottolinea che sarà un'occasione unica, per conoscere ■ natura attraverso testimonianze diverse, ma anche per valorizzare il discorso della ■■■ ■■■■■ conservazione.

■ sono poi molti altri appuntamenti da segnalare, come i tre giorni di trekking «A piedi ■■■ parco» da Voltaggio a Lerma, attraverso un percorso fra i monti che diverrà ■■■ sentiero permanente opportunamente segnalato.

E' previsto il ripristino della fiera di Capanne Marcarolo per valorizzate le antiche razze bovine locali, la «capannina» e ■ «montagnina» ■ un calendario intenso, fino a ottobre, ■■■ «Non solo caldarroste», la giornata dedicata ■ frutto simbolo dell'Appennino, con visite guidate ai siti di produzione e agli antichi edifici, dove venivano essiccate le castagne.

Infine, in calendario la «Serata della Memoria» in programma il 17 agosto al Sacrario della Benedicta per ricordare i tragici f■■■ avvenuti nella Settimana Santa del 1944. [r. bo.]

LIMONE

riservabianca

1010-2100

80 KM DI PISTE, 18 IMPIANTI DI RISALITA

...SPLENDIDO SOLE

NEVE ABBONDANTE...

REALIZZA IL SOGNO
DI VIVERE EMOZIONI
INDIMENTICABILI !

SCIARE IN SETTIMANA COSTA MENO !

informazioni per agevolazioni e sconti al numero info snow

info snow tel. +39.0171.926254 fax. +39.0171.926584

www.limonefunivie.it e-mail: limonefunivie@cnnet.it

Arrampicate sulle pareti, arte, cubiste e la moto per il campionato europeo

Menù sopraffini alla S. Giuseppe

Cene e degustazioni di alta qualità monferrina

CASALE MONFERRATO.

Continua anche durante la settimana l'afflusso di pubblico alla 56ª Mostra di San Giuseppe confermando il successo ottenuto nel primo week-end con il passaggio di oltre 20 mila visitatori. Dunque si registra un aumento durante i giorni infrasettimanali confermando un trend che si era evidenziato già negli anni scorsi, ma che quest'anno è particolarmente evidente.

Prende piede l'abitudine di passare una serata in fiera, anche per una cena o una degustazione. Ricordiamo infatti che al ristorante della fiera, curato dalla Taverna Paradiso aderente ad Arimon, è possibile cenare con le specialità monferrine di grande qualità e preparate con particolare cura e raffinatezza. Stasera lo chef propone la cruda alla piemontese, agnolotti al sugo d'arrosto, gnocchi gratinati al raschera; selle di coniglio e dolce di Fabio del ristorante Tuais di Odalengo Piccolo. Ogni sera vengono anche offerti a tutti i commensali i krumiri allo zabaione.

Intanto si va definando il calendario degli appuntamenti per il prossimo fine settimana. Ogni sera nello spazio ristorante l'associazione Italiana Sommelliер è presente con i propri delegati per una degustazione guidata dei vini della zona insieme i produttori si tratta di un modo molto stimolante per conoscere tutte le particolarità dei prodotti monferrini lo stesso stile che aveva contraddistinto il successo dei corsi di avvicinamento al vino.

Questo il mini calendario: venerdì Cascina Valpane di Pietro Ariotti, sabato Tenuta Castello di Lignano, domenica Azienda Agricola Isabella di Corteranzo di Calvo Gabriele.

Per quanto riguarda le serate con lo cuoche nel salone di Gustinfiera, sabato Annalisa Boz svelerà i segreti delle sue eccezionali torte, mentre domenica toccherà allo chef di Tufo, Gufo e Tartufo sulla cucina storica monferrina e i suoi «subrie».

Infine lo Junior Ranching Team sabato porterà per la prima volta in stand la tanto attesa TZM 3 Kit, ovvero la moto con cui parteciperà al prossimo campionato Europeo classe 250 (l'appuntamento è sia sabato che domenica alle 15).

Nel prossimo fine settimana sono attese anche alcune ragazze immagine e sabato sera lo stand si trasformerà in una vera discoteca con musica e cubiste.

Altra esibizione in fiera è quella proposta dalla Vertical Staff che nei pomeriggi del prossimo fine settimana trasformerà le volte degli ex magazzini Eternit (15 metri) in una parete alpina per alcune dimostrazioni di soccorso in alta quota.

Da segnalare infine il grande successo di consensi ottenuto dalla mostra Artinfiera curata da Pier Giorgio Panelli, sia gli scatti della mostra fotografica proposta dal Consulta femminile «L'allegria delle donne».

Un momento dell'inaugurazione dei giorni scorsi della Mostra Mercato di San Giuseppe che resta aperta fino al 24 marzo

Ieri grande festa al Luna Park. Ancora biglietti gratis al Dimeglio

Neonato presentato al vescovo durante la messa sull'autopista

CASALE

È stata una funzione religiosa molto particolare quella celebrata ieri mattina dal vescovo Germano Zaccheo per le famiglie dei giostrai, oltre una cinquantina fra uomini, donne e bambini, nell'ambito del tradizionale incontro che tutti gli anni si svolge, il giorno di San Giuseppe, una pista dell'autoscontro Franchini all'interno del grande Luna Park. Durante la funzione officiata dal vescovo, da don Mario Fornaro e don Gigi Gavazza, è stato presentato alla comunità cristiana casalese il piccolo Carlo Alberto Diana, figlio di Alberto e Shaila Souffi, che venerdì verrà battezzato nella chiesa dell'Addolorata. La famiglia Diana, il nonno Valeriano e lo zio Giancarlo titolari di alcune attrazioni del Luna Park, fa parte di quel nucleo giostrai che da decenni fa tappa alla Fiera di San Giuseppe, integrandosi appieno con il tessuto sociale locale.

Nel pomeriggio, anche grazie alla bella giornata di sole, si è registrato un vero e proprio assalto alle giostre da parte degli studenti casalesi che avevano ricevuto i biglietti omaggio nell'ambito della «Festa Studente», promossa dagli esercenti degli spettacoli viaggianti e dal Comune.

È stato un giorno molto speciale anche per oltre duecento disabili provenienti da Casa Famiglia, Casa del Giovane, Anffas, Casa di Riposo, dall'Istituto di via Facino Cane, dalla Casa di Santa Teresina, dalla Comunità del Tiglio, da quella dell'Harambee, Centro Volontari della Sofferenza e dall'Abbazia di San Maurizio.

Prosegue sempre, nel supermercato Dimeglio, in via Viglianì, zona piazza San Francesco, la distribuzione gratuita di biglietti per le giostre del Luna Park. I biglietti per le giostre vengono offerti gratuitamente a tutti i bambini che accompagnano nonni e genitori a far la spesa nel supermercato casalese.

Giostrai sull'autopista ieri alla messa celebrata dal vescovo Germano Zaccheo

La quinta edizione promossa dall'assessorato allo Sport

In gara al Cross della Cittadella

Sabato e domenica podismo e mountain bike

CASALE MONFERRATO

Un finale della San Giuseppe dedicato allo sport. Doppio appuntamento infatti sabato e domenica nel parco della Cittadella la prima il podismo e poi la mountain-bike.

Ieri sera a palazzo San Giorgio l'assessore allo Sport Gianni Crisafulli infatti presentato la quinta edizione del «Cross della Cittadella», riservato alle scuole, manifestazione che viene promossa dall'assessorato allo Sport del Comune di Casale con la collaborazione della Junior Atletica che ha predisposto i percorsi e che curerà lo svolgimento delle gare in programma sabato mattina dalle 9 in avanti.

Alla manifestazione podistica, che lo scorso anno ha visto la partecipazione di oltre 500 giovani studenti, prenderanno parte i ragazzi dalla IV elementare fino alle terza media di tutte le scuole del Comprensorio, impegnati in prove individuali e a squadre, e poi anche quelli delle medie superiori che si daranno battaglia nelle prove a staffetta. «La grande novità di questa edizione - spiegano l'assessore Gianni Crisafulli e i responsabili della Junior Atletica - è proprio rappresentata dal fatto che per la prima volta si terranno gare della staffetta riservate alle categorie maschili e femminili del biennio e del triennio. Una proposta che ha riscosso grande entusiasmo nell'iscrizione, al momento, di oltre 40 squadre. Gli atleti, per ogni squadra, si daranno battaglia su un tracciato di un chilometro e 200 metri, e sarà sicuramente una prova molto spettacolare». A tutti i partecipanti, e anche agli insegnanti, verranno consegnate oltre 800 maglietta con lo sponsor della Junior Atletica.

«Il nostro obiettivo è quello di superare quota 600 a dimostrazione del grande successo che sta ottenendo questa manifestazione che serve ad avvicinare i giovani al mondo della corsa e soprattutto alla natura, anche perchè l'intero percorso si snoda fra i saliscendi del parco della Cittadella che solo tre settimane fa ha ospitato la prova provinciale del campionato di cross» dicono gli organizzatori del Cross della Cittadella.

Premiazioni lo scorso anno alla manifestazione «Cross in Cittadella»

Le grandi Tavole del Mondo

ENOTECA Contratto CANELLI

Appuntamento con la Cucina Internazionale d'Autore

Nel gennaio del 2001, quando iniziò il primo viaggio immaginifico tra i sapori e le sensazioni uniche portate a Canelli per Le Grandi Tavole del Mondo, da parte di celebri ristoranti italiani ed esteri e dei loro cuochi sublimi, l'Enoteca Contratto muoveva i primi passi nel proporsi come luogo ideale per la civiltà gastronomica e del vino, nel quale ritrovarsi per celebrare l'espressione più qualificata del gusto mondiale. Idea certamente ambiziosa, che si concretizzava in un laboratorio aperto ad un'esperienza per molti aspetti inedita, che ha immediatamente ottenuto unanimi e positivi consensi, da parte dei media più importanti e di un pubblico di gourmet molto qualificato.

Un percorso che all'evento gastronomico, ha unito in molti casi serate nelle quali i piatti preparati con ineguagliabile creatività, venivano abbinati ai grandi vini piemontesi, attuando uno stimolante gioco di squadra tra celebri produttori, che l'Enoteca Contratto intende proseguire per rafforzare l'immagine globale del territorio. Tra le iniziative più importanti, la presentazione in anteprima dei Barolo 1997, da parte dei migliori produttori e della Barbera d'Asti, vino sempre più qualificato e diffuso in ambito non solo italiano, grazie ad alcune delle Cantine che ne hanno determinato il successo. La seconda edizione de Le Grandi Tavole del Mondo, si articolerà in nove appuntamenti mensili a partire dal gennaio 2002, con proposte di altissimo livello internazionale. Le cucine e gli eleganti ambienti liberty dell'Enoteca Contratto saranno infatti utilizzati esclusivamente da chef di fama mondiale, gran parte dei quali possono fregiarsi delle mitiche e prestigiose "Tre Stelle" della Guida Michelin, la più autorevole pubblicazione internazionale del settore. Il gotha della gastronomia d'autore, che è anche storia e cultura, riunito in un evento che non ha uguali in Italia.

Programma 2002

La partecipazione avviene tramite prenotazione telefonica al numero 0141 823549 nei seguenti orari: 9.00 - 12.00, 14.00 - 18.00, dal lunedì al venerdì, oppure via Internet all'indirizzo www.contratto.it

Sabato 12 Gennaio
Alain Ducasse
Ristorante Louis XV
Ristorante Plaza Athénée
Ristorante Alain Ducasse
at the Essex House
Ore 20.00

Sabato 2 Febbraio
Santi Santamaria
Ristorante El Raco di Can Fabès
Ore 20.00

Sabato 2 Marzo
Émile Jung
Ristorante Le Crocodile
Ore 20.00

Sabato 6 Aprile
Aimo e Nadia Moroni
Il Luogo di Aimo e Nadia
Ore 20.00

Sabato 11 Maggio
Ezio Santin
Ristorante Antica Osteria del Ponte
Ore 20.00

Sabato 1 Giugno
Nobuyuki Matsubisa
Ristorante Nobu
Ore 20.00

Sabato 5 Ottobre
Dieter Müller
Ristorante Le Schlosshotel
Ore 20.00

Sabato 9 Novembre
Jacques Chibois
Ristorante La Bastide Saint
Antoine
Ore 20.00

Sabato 7 Dicembre
Pierre Troisgros
Ristorante Troisgros
Ore 20.00

ENOTECA CONTRATTO
VIA G. B. GIULIANI, 56 - 14053 CANELLI (AT)

Gruppo SAI Assicurazioni e Finanza
LA STAMPA
BANCA
Slow Food
ipse

LA STAMPA
PAGINA 49 MERCOLEDÌ 20 MARZO 2002

NORDOVEST
PIEMONTE E VALLE D'AOSTA

PROSEGUE IL VIAGGIO NELLE REALTA' ECONOMICHE CHE [illegible] CONQUISTA DEL MONDO

Magazzini automatici giganti

Sfida all'Europa da due società di Cuneo e Monza

Mario Bosonetto

CUNEO

Singolarmente sono già società leader nel settore in Italia: insieme potranno dare l'impulso [illegible] a quella campagna di conquista dei mercati europei che già hanno avviato [illegible] ottimi risultati, specialmente in Francia. La Bertello di Borgo San Dalmazzo, nata nel settore [illegible] magazzini automatici, e la Salmoiraghi, di Monza, leader della movimentazione automatica integrata, nei giorni scorsi hanno raggiunto un accordo operativo per unire le loro competenze. L'intesa prevede una [illegible] integrazione tecnico commerciale per puntare a proporsi come fornitori specializzati nel settore degli impianti per la gestione automatizzata della catena della distribuzione.

Automazione: si tratti di un bullone oppure della parte della carlinga di un aereo militare, di un medicinale o di un carburatore di una «Ferrari», il «pezzo» potrà passare dal pianale su cui si trova, a venti metri di altezza, in un grande capannone, all'utilizzatore che dovrà pervirarne per un montaggio o al camion che lo dovrà trasportare a un cliente a migliaia di chilometri di distanza, senza che ci sia più intervento [illegible]. Con considerevoli risparmi in termini di costi, ma anche con la possibilità di gestire senza rischio di errore - [illegible] - magazzini di enormi dimensioni. Salmoiraghi ha realizzato numerose installazioni di magazzini automatici integrati con avanzati sistemi di movimentazione, specialmente nel settore alimetare. Nel 2001 ha avuto un fatturato di 36 miliardi di lire. Fra i propri clienti annovera Rovagnati (nell'alimentare) e Sintarama [illegible] nel [illegible] laboratorio di ricerca e di produzione di accessori tessili, è cresciuta specializzandosi nella [illegible] vimentazione automatica di fibre continue, campo [illegible] cui è leader mondiale. Ha 70 dipendenti e una serie consolidata di produttori esterni selezionati.

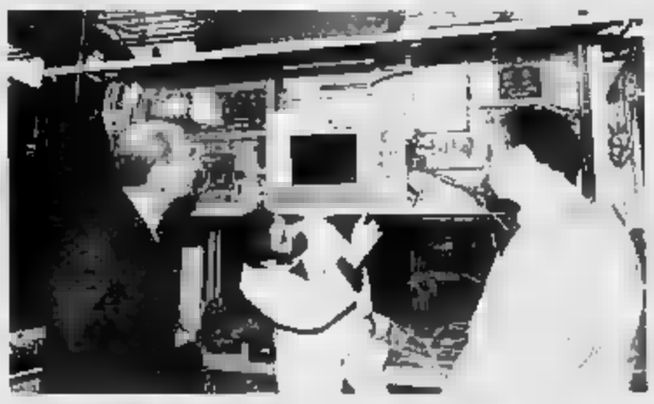
La Bertello propone un'innovativa gestione computerizzata dei magazzini

Le Bertello - che [illegible] recentemente conseguito la certificazione Uni En Iso 9001 - è nata nel 1911 e ha prodotto [illegible] prima «macchina» per archiviazione nel 1949. Con 110 dipendenti, nel 2001 ha raggiunto il fatturato di [illegible] miliardi di lire. A dare [illegible] dimensioni del valore tecnico [illegible] e imprenditoriale della società può servire l'elenco di alcuni dei principali clienti: Abbot, Johnson&Johnson, Alenia, Aviazione della marina militare francese, Ferrari, Banca Nazionale del Lavoro, [illegible] Paolo, Enel, Inps, Banca d'Italia, la Presidenza [illegible] Consiglio dei Ministri, Barclays Bank, Olivetti, Gruppo editoriale FabbriFiata Aviazione e Fiat Auto, Aeritalia, Ministeri delle Poste e dei Beni culturali, Aerospatiale, Augusta, Pasta Pedone, Intermetro, ed Erreti.

I presidenti Franco Pejrone (con il figlio Mario, vicepresidente operativo della Bertello) e Sandro Salmoiraghi sono convinti: «La nostra collaborazione ci consentirà di proporre soluzioni integrate [illegible] magazzinaggio [illegible] handling automatizzato che ci permetteranno di raggiungere insieme target [illegible] mercato più elevati. Professionalità e imprenditorialità italiane che d'ora in avanti potranno confrontarsi più solidamente con i colossi europei e statunitensi del settore».

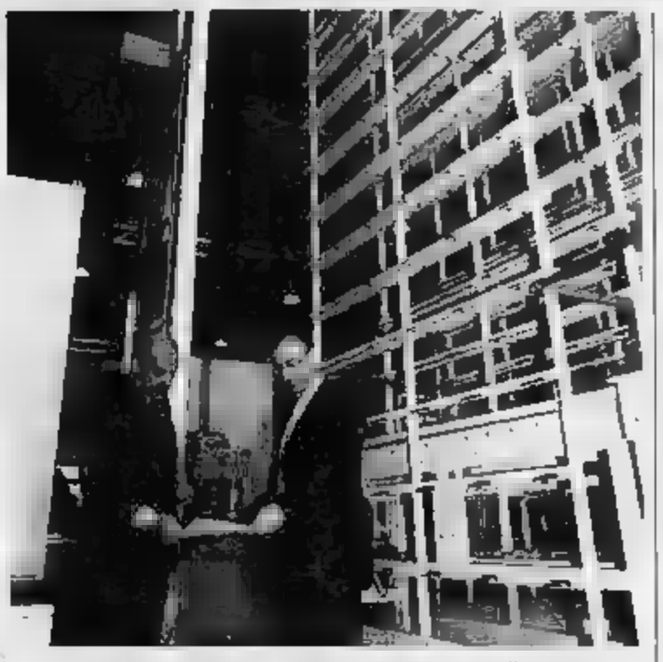
Franco e Mario Pejrone, rispettivamente presidente e vice operativo della società cuneese

L'Agricoltura biologica: non più nicchia ma prospettiva

Gianni Stornello

Il settore biologico ha vissuto negli ultimi cinque anni una forte espansione, trasformandosi da realtà commerciale [illegible] nicchia in un segmento importante all'interno del settore agroalimentare. L'agricoltura biologica sta rapidamente passando da uno stadio pionieristico a quello di attività imprenditoriale. Per fare il punto [illegible] è tenuto a Torino nell'aula magna della facoltà di Agraria, un convegno nazionale sulla «Difesa delle colture in agricoltura biologica», organizzata dalla associazione italiana per la protezione delle piante (Aipp), con il dipartimento di valorizzazione e protezione delle risorse agro forestali dell'Università di Torino e l'appoggio e il contributo di Assometabn (Associazione dei produttori di mezzi tecnici per l'agricoltura ecocompatibili), Bioagroprofrut e Agribio Piemonte.

Il professor Gengotti e i collaboratori del centro [illegible] e produzioni vegetali di Forlì hanno riportato i risultati di quattro [illegible] di esperienza nella gestione [illegible] con metodi biologici della difesa di fragola, lattuga, fagiolino, melone, tra loro poste in rotazione con l'apporto di due colture [illegible] sovescio (orzo e vecce). I risultati hanno dimostrato la reale complessità che deve affrontare il coltivatore nella gestione globale delle avversità che possono interessare tali colture. Ad esempio sulla lattuga molto difficile è apparsa la gestione [illegible] infestazioni di afidi soprattutto in primavera. Sulla fragola, la pulizia delle piante a fine inverno, con allontanamento [illegible] della vecchia vegetazione, si è dimostrata una soluzione nei confronti degli attacchi di «tetranychus urticae».

Si è parlato anche di viticoltura. I coltivatori - è stato detto al convegno - nutrono un sempre maggiore interesse verso i sistemi [illegible] di difesa a basso impatto ambientale. Sulla vite però alcune avversità possono [illegible] volte [illegible] molto gravi e di conseguenza impedire [illegible] produzione accettabile. E' [illegible] caso delle infezioni di plasmopora viticola, agente della peronospora della vite. Alessandro Capella e collaboratori della società formazione prodotti marketing fitosanitari hanno raccomandato l'impiego di una formulazione «flowable» a base di solfato di rame tribasico altamente micronizzato, che consente di aumentare l'efficacia pur riducendo la [illegible] di rame distribuita per ettaro rispetto ad altre forme convenzionalmente adottate [illegible] interessanti caratteristiche di selettività e compatibilità.

PIEMONTE E VALLE D'AOSTA VANNO AL VINITALY PER PROMUOVERE IL TERRITORIO ED ESSERE AL CENTRO DELLE NUOVE STRATEGIE DEL «VIGNETO ITALIA»

Enoteche istituzionali a Verona in cerca di un'identità nazionale

ALBA

Al Vinitaly il Piemonte sarà [illegible] al solito grande protagonista con le sue aziende, con la Regione Piemonte e con tutte le istituzioni enologiche. Ma il 2002 segna [illegible] passaggio importante, perchè il territorio sarà protagonista di un progetto per creare un riferimento nazionale [illegible] mondo del [illegible] nel quale tutte le regioni possano riconoscersi a pieno titolo. Un'iniziativa a cui aderisce a pieno titolo anche la Valle d'Aosta.

Il progetto ha come primo riferimento il sottosegretario delle Politiche agricole, Teresio Delfino che per provenienza ed entusiasmo ha creato una strategia per il rilancio delle enoteche istituzionali. Il passo di questa nuova realtà lo ha ospitato proprio l'ufficio romano di Delfino.

«Durante l'incontro avvenuto al Ministero - dichiara Edoardo Caputo, Presidente dell'Enoteca Regionale Ad Forum della Val d'Aosta - abbiamo osservato con stupore lo sforzo e la tenacia con cui si è cercato di organizzare [illegible] primo appuntamento di confronto e mi fa molto piacere verificare che il risultato sia così positivo. E' stata un'occasione importante per confrontarsi con le altre Enoteche Regionali [illegible] come noi lavorano per l'interesse comune della promozione vitivinicola. L'incontro con il Ministero, con la classe politica è necessario: il primo passo è andato bene, ora sta a noi rimboccarci le maniche per definire le linee di [illegible] comune».

«In relazione all'incontro tenutosi [illegible] Roma presso il Ministero delle Politiche Agricole - dichiara Giorgio Serra Direttore dell' Enoteca Regionale Emilia Romagna - non si può non esprimere il plauso per l'iniziativa attivata dal Ministero stesso e, in particolare, dal Sottosegretario On.le Delfino circa l'esigenza di attivare le più opportune sinergie tra Regioni [illegible] Territori a favore [illegible] [illegible] forte promozione e comunicazione del settore vitivinicolo. Il progetto, che merita ulteriori e rapidi approfondimenti, deve crescere "dal basso" con il coinvolgimento di tutti gli [illegible] del sistema per arrivare all'individuazione della struttura più idonea [illegible] grado di trovare, anche nella fase [illegible] gestione, il pieno coinvolgimento di tutti i soggetti impegnati, con particolare riferimento alle Enoteche Istituzionali con il loro bagaglio di esperienza e di Produttori associati».

«La svolta impressa dal Governo con il Sottosegretario Teresio Delfino - dichiara il Presidente dell'Enoteca del Piemonte Pier Dommico Garrone - e la fondamentale collaborazione degli Assessori Regionali all'Agricoltura [illegible] consente di auspicare già per il Vinitaly la realizzazione [illegible] primo convegno delle Enoteche Istituzionali d'Italio. Questo è il primo obiettivo per attuare il progetto Enoteca d'Italia condiviso all'unanimità nell'incontro al Ministero».

«Sono le Enoteche Istituzionali - continua Garrone - che hanno [illegible] base giuridica da [illegible] legge regionale [illegible] nazionale [illegible] essere convolte [illegible] [illegible] ritornare [illegible] [illegible] com'è lo spirito e la richiesta del settore vitivinicolo, il concreto motore e supporto dei produttori per un sempre più efficace rapporto con i mercati nazionali e internazionali. All'invito del governo di far sistema siamo contenti oggi [illegible] rispondere insieme alle Enoteche Istituzionali di molte altre regioni d'Italia». [L. L.]

Il team di sommelier da sempre protagonisti delle degustazioni di Vinum sia ad Alba che sul territorio (FOTOGRAFIA DI BRUNO MURIALDO)

Langhe [illegible] Roero unite da Vinum

Domani a Barolo c'è la presentazione di una serie di eventi dedicati alle colline

ALBA

Domani sera all'Enoteca regionale di Barolo nasce «Vinum 2002». L'appuntamento profondamente radicato nel territorio di Langhe e Roero avrà un [illegible] momento albese dal 25 aprile al Primo maggio, preceduto, il 24 aprile, dall'inaugurazione [illegible] protagonista Katia Ricciarelli. Il capoluogo ha un suo ricco programma pieno di sorprese, ma come sempre il vero protagonista della manifestazione sarà il territorio. In un equilibrio che vede Alba al centro [illegible] manifestazioni autunnali legate al tartufo e le vigne di Langhe e Roero, giusto e indispensabile palcoscenico per celebrare bianchi e rossi. E' [illegible] territorio con le enoteche regionali e le botteghe del vino ha risposto come sempre con entusiasmo, mettendo nel ricco piatto di Vinum eventi importanti, appuntamenti che saranno capaci di conquistare turisti di tutto [illegible] mondo come da sempre fa «Optima roero» a Canale, oppure un interessante appuntamento dedicato a formaggi, vini e arte per Grinzane Cavour e un grande momento in cantiere a Barolo con la regia di Gigi Cabutto, meritatamente rieletto al vertice dell'enoteca regionale.

La regia di «Vinum» sul territorio è come sempre affidata all'Atl. «E' un momento chiave per la nostra economia - dice il presidente Claudio Alberto -, il vino ha la sua forza sulle colline ed [illegible] [illegible] che i turisti vogliono andare. Chi si occupa di un territorio importante come Langhe e Roero deve tenere conto di equilibri delicati e delle volontà di chi percorre centinaia di chilometri. I nostri paesi sono una ricchezza straordinaria».

«Un [illegible] [illegible] Alba e il [illegible] prezioso hinterland - [illegible] unge Alberto Cirio vicesindaco di Alba e vicepresidente dell'Atl - questa è come sempre la formula vincente di Vinum. A Barolo si alzerà il sipario su una manifestazione in cui crediamo molto.

Alba è forte se è il cuore di uno degli enoterritorio più prestigiosi del mondo». E Vinum deve avere [illegible] forza per collegare con [illegible] «filo [illegible] tutte le colline, per [illegible] il manifesto di quella grande area [illegible] capace di lottare alla pari [illegible] le altre enoregioni e di essere protagonista assoluta sul mercato mondiale, anche del turismo. [L. f.]

Piemonte-Washington

Delegato dell'Agricoltura Usa incontra il presidente Garrone

TORINO

L'Enoteca regionale [illegible] Piemonte e l'ambasciata americana si incontreranno per approfondire uno scambio di informazioni sulla produzione enologica di entrambi i paesi, [illegible] filo diretto voluto da Washington anche nell'ottica dei sempre maggiori legami che gli Usa vogliono sviluppare con il Piemonte del vino. L'incontro [illegible] à a seguito di una corrispondenza epistolare tra [illegible] Presidente dell'Enoteca del Piemonte Pierdomenico Garrone e l'Ambasciatore Americano Sembler. «Il [illegible] servizio - dichiara Lisa Hardy-Bass Ministro Consigliere per gli Affari Agricoli dell'Ambasciata Americana - oltre [illegible] far da tramite tra il Dipartimento dell'Agricoltura degli Stati Uniti e la controparte italiana, opera nel [illegible] agricolo e sanitario. Svolge un ruolo importante per la promozione di prodotti agroalimentari statunitensi in Italia con manifestazioni di [illegible] natura [illegible] con la partecipazione ai maggiori appuntamenti fieristici agroalimentari italiane».

[illegible] prossima edizione del Vinitaly di Verona, gli Stati Uniti saranno presenti con [illegible] padiglione [illegible] California Wine Institute che esporrà [illegible] vasta selezione dei migliori vini californiani dove sono previste degustazioni con prodotti piemontesi. [L. f.]

La «wine economy» si rapporta a un mercato mondiale

LA REGIONE PROMUOVE INCONTRI [illegible] RICOGNIZIONE. OGGI A CUNEO, ALESSANDRIA E ASTI

La casa in ogni stagione della vita

Iniziative per adeguare le abitazioni alle esigenze di tutte le età

Silvana Mossano

La casa accompagna le diverse stagioni della vita, perché le esigenze sono diverse se si è una giovane coppia, se il nucleo [illegible] ingrandisce con l'arrivo dei figli, [illegible] [illegible] famiglia [illegible] [illegible] crisi, [illegible] si vuole essere indipendenti dai genitori, se gli spazi sono diventati troppo grandi quando a uno a uno molti [illegible] ne sono andati.

Ecco dunque che la casa, che dovrebbe essere il guscio destinato a raccogliere i tesori umani più intimi, rischia di diventare ingombrante, [illegible] più funzionale [illegible] [illegible] proprio scopo, non più accogliente per i propri umori. Quindi scomoda, eccessiva o striminzita. Inadeguata.

Da queste considerazioni nasce l'iniziativa promossa dagli assessorati regionali alle Politiche sociali e all'Edilizia, guidati rispettivamente da Mariangela Cotto e da Franco Maria Botta, che [illegible] per slogan, appunto, «La [illegible] nelle stagioni della vita». «Proprio per approfondire le tematiche che riguardano l'abitazione, affrontando problemi come il dimensionamento e la sicurezza degli alloggi e degli edifici, la rotazione degli appartamenti realizzati in edilizia sovvenzionata, i servizi che possono essere attivati per favorire la domiciliarietà intesa come dimensione di vita della persona, organizziamo una serie di incontri decentrati su tutto il territorio piemontese».

I primi [illegible] appuntamenti sono per oggi a Cuneo, alle 9,30, nel centro incontri della Provincia in corso Dante, ad Alessandria alle 14,30 nella sala convegni della Provincia di via Galimberti, e ad Asti, alle 18, nella sala consiliare provinciale di piazza Alfieri. Domani si prosegue a Biella alle 14,30, nel Salone Biverbanca in via Carso, e a Vercelli alle 18 nell'aula magna dell'Istituto Faccio di piazza Battisti. Venerdì l'incontro è a Torino alle 14 nell'auditorium della Provincia in via Valeggio.

Per la settimana prossima sono previste altre cinque riunioni: mercoledì 27, ancora a Torino, alle 9,30, nella stessa sede provinciale, a Novara alle 14,30 nell'aula magna dell'Istituto Fauser, e a Verbania [illegible] Intra alle 18 in municipio. Infine, giovedì alle 14 a Pinerolo in Comune e alle 18 a Ivrea nell'ex chiesa S. Marta.

«Intendiamo - dicono [illegible] Botta - dedicare [illegible] quota precisa alla popolazione anziana nell'assegnazione [illegible] edilizia residenziale pubblica, incentivare una "riconversione" se richiesta da parte di anziani che abitano in case sovradimensionate, orientare contributi a favore di anziani a basso reddito o a disabili che devono fare interventi di manutenzione nelle proprie case e non hanno risorse».

STASERA AL CINEMA

ALESSANDRIA E PROVINCIA

ALESSANDRIA

ALESSANDRINO. Tel. 0131-252 644
Monsters & Co
Feriali: ore 20,20-22,30
Sab. e Fest.: ore 10,20-16,20-20,20-22,30
€ 6,70-5,20 Lun. 4,20

AMBRA. Tel. 0131-252 079
I ragazzi della mia vita
Feriali: ore 20-22,20
Sab. e Fest.: ore 15,30-17,45-20-22,20
€ 5,70-5,10 Lun. 4,10

COMUNALE Sala Grande. Tel. 0131-234 249
Gosford Park
Feriali: ore 19,45-22,20
[illegible] ore 16,45-19,45-22,20
€ 6,70-5,20 Lun. 4,20

COMUNALE Sala Ferraro. Tel. 0131-234 249
In the bedroom
Fer.: ore 16,40-22,20 Fest.: ore 17-19,45-22,20
€ 6,70-5,20 Lun. 4,20

[illegible]. Tel. 0131-268 080
Amnesia Feriali: ore 20-22,15
Sab. e Fest.: ore 16-18-20-22,30
€ 6,70 Lun. 4,20

GALLERIA. Tel. 0131-252 112
Mi chiamo Sam
Feriali: ore 19,45-22,15
Sab. e Fest.: ore 17-19,45-22,15
€ 6,70-5,20 Lun. 4,20

MODERNO. Tel. 0131-252 707
D-Tox Feriali: ore 20-22,25
Sab. e Fest.: ore 15,20-18,20-20,20-22,25
€ 6,50-5 Lun. 4

CRISTALLI - Sala Kubrick. Tel. 0131-348 321
A beautiful [illegible]
Feriali: ore 19,40-22,30
Sab. e Fest.: ore 17-19,40-22,30
€ 6,70-5,20 Lun. 4,40

CRISTALLI - Sala Kurosawa. Tel. 0131-348 321
Killing me softly
Feriali: ore 20,20-22,20
Sab. e Fest.: ore 16,20-18,20-20,20-22,20
€ 6,70-5,20 Lun. 4,40

ACQUI TERME

ARISTON. Tel. 0144-322 885.
Amnesia
Feriali: ore 20-22,30
Festivi: ore 15-17,30-20-22,30
€ 21/15,5/13/10

CRISTALLO. Tel. 0144-322 400
La pianista
Feriali: ore 21,30
Festivi: ore 15-17,30-20-22,30
€ 6,20-4,13

CANALE/ASTI/VILLA

ROMA. Tel. 0141-557 516.
OGGI CHIUSO
Ore 20,30-22,30
€ 5,20-3,60 Lun. 3,60

CASALE MONFERRATO

VITTORIA. Tel. 0142-452 291
La comunidad
Feriali: ore 20,10-22,25
Sab. e Fest.: ore 15-17,30-19,45-22,25
€ 6,71-4,65 Lun. 4,13

CASTELLAMONTE

MACALLE'
Tel. 0124-585.001
OGGI CHIUSO
Ore 20,15-22,15
€ 4,65-4,13 Lun. 4,13

NOVI LIGURE

ORIS. Tel. 0143-321 472
Amnesia
Feriali: ore 20,30-22,30
Sab. e Fest.: ore 15,30-17,45-20,15-22,30
€ 6,20-4,13 Mer. 3,62

MODERNO DIGITAL
Tel. 0143-78 290
Kate & Leopold
Feriali: ore 20,15. [illegible]
Sab. e Fest.: Ore 15,30-18-20,15-22,30
€ 6,20-4,13 Lun. 3,62 Mar. 5,16-3,62

OVADA

COMUNALE OTS Tel. 0143-81 411
I ragazzi nuovi dell'imperatore
[illegible] ore 21,15
Festivi: ore 16,15-18,15-20,15-22,15
€ 6,20-4,13 Lun. 3,62 Mer. 5,16-3,62

C[illegible] TEATRO SPLENDOR Tel. 0143-81.411
OGGI CHIUSO
Feriali: ore 20-22,30
Festivi: ore 15-17,30-20-22,30
€ 5,16-3,62 Lun. 3,62

SERRAVALLE SCRIVIA

LARA. Tel. 0143-62 895
OGGI RIPOSO
Feriali: ore 20,15-22,30
Festivi: ore 15,30-17,45-20,15-22,30
€ 5,16-4,13

TORTONA

MULTISALA SOCIALE - Sala 1. Tel. [illegible]
Black Hawk Down
Feriali: ore 20-22,30
Sab. e Fest.: ore 15-17,30-20-22,30
€ 6,20-4,13 Lun. 3,62 Gio. 5,16-3,62

MULTISALA SOCIALE - Sala 2. Tel. 0131-[illegible]325
Amnesia
Feriali: ore 20-22,30
Sab. e Fest.: ore 15-17,30-20-22,30
€ 6,20-4,13 Lun. 3,62 Gio. 5,16-3,62

VALENZA

Disc Teatro SOCIALE
Tel. 0131-947 276
K-Pax
Feriali: ore 20-22,20
Sab. e Fest.: ore 15,30-17,45-20-22,20
€ 6,20-4,65 Lun. 4,13

VOGHERA

ARLECCHINO. Tel. 0383-648 124
Gosford Park
Ore 20,10-22,20
€ 6-4 Lun. 4-3

ASTI E PROVINCIA

ASTI

POLITEAMA.
Tel. 0141-530.085
A beautiful mind
Orario: 19,40; 22,30. sab. 19,30; 22,30
dom.: 16,45; 19,30; 22,30.
Biglietto: 6,50 € (4,50 €) lunedì 4,50 €

RITZ.
Tel. 0141-530.085.
Killing me softly
Orario: 20,15; 22,30 dom. 18; 20,15; 22,30.
Biglietto: 6,50 € (4,50 €) lunedì 4,50 €.

NUOVO SPLENDOR.
Tel. 0141-595.040
Mi chiamo Sam
Orario: 20; 22,30, dom. 15; 17,30; [illegible] 22,30.
Biglietto: 6,50 € (4,50 €) lunedì 4,50 €

LUMIERE.
Tel. 0141-413.630.
Alla rivoluzione sulla due cavalli
Orario: 21,30
Biglietto: 5 € (4 €).

CANELLI

BALBO.
Tel. 0141-824.889.
RIPOSO.

CASTAGNOLE M.TO

COMUNALE.
Tel. 0141-701.496.
RIPOSO.

CASTELNUOVO DON BOSCO

LUX.
Tel. 0141-702.788.
RIPOSO.

SOCIALE (DTS).
Tel. 0141-701 496.
RIPOSO.

MULTISALA. Sala Verdi.
Tel. 0141-701.459
RIPOSO.

MULTISALA. Sala Regina.
RIPOSO.

MULTISALA. Sala Aurora
RIPOSO.

NIZZA MONFERRATO

CRISTALLO.
Tel. 0141-97.512 422
RIPOSO.

LUX.
Tel. 0141-075.015
RIPOSO.

SPLENDOR.
Tel. 0141-092.288
[illegible]

VILLANOVA

TEATRO COMUNALE.
RIPOSO

LE TRAME DEI FILM

A BEAUTIFUL MIND. Drammatico. Il nuovo film di Ron Howard ricostruisce la vita di John Forbes Nash Jr., genio matematico premio Nobel 1994 a lungo in lotta con la schizofrenia. Lui [illegible] Russell C[illegible].

ALI'. Drammatico. Michael Mann («Heat», «Insider») porta sullo schermo la vita [illegible] Cassius Clay.

AMNESIA. Commedia. Ibiza è teatro delle vicissitudini di alcuni personaggi: un regista di film porno (Diego Abatantuono), la diciassettenne sua figlia (Martina Stella), un loro amico gestore di un bar sulla spiaggia. Dirige Gabriele Salvatores.

I BANCHIERI DI DIO. Drammatico. Il regista Giuseppe Ferrara porta sullo schermo il caso Calvi.

IL CONSIGLIO D'EGITTO. Commedia. Nella Sicilia del 1782 Silvio Orlando è un umile frate che si offre come interprete dell'ambasciatore del Marocco, la cui nave è naufragata.

D-TOX. Azione. Sylvester Stallone è un agente Fbi alcolizzato che viene mandato in [illegible] clinica di disintossicazione nel Wyoming. Al suo arrivo, cominciano gli omicidi.

DA ZERO A DIECI. Commedia drammatica. Ligabue racconta di un gruppo di amici che si ritrovano a Rimini, a distanza di 20 anni, per concludere il weekend che [illegible] interrotto.

IL DERVISCIO. Drammatico. Alla fine dell'Ottocento un potente sceicco [illegible] dell'impero Ottomano assiste al crollo delle sue carezze quando [illegible] in lui il desiderio di vendetta per l'arresto [illegible] l'esecuzione del fratello innocente.

IL FAVOLOSO MONDO DI AMELIE. Commedia. Evento francese, racconta la storia di una ragazza che scopre di fare del bene al prossimo.

GOSFORD PARK. Giallo. Il nuovo lavoro di Robert Altman è ambientato nell'Inghilterra del 1932: un ricevimento viene rovinato da un omicidio, indaga Scotland Yard.

HARDBALL. Sentimentale. Dal romanzo di Daniel Coyle, la storia di un uomo pieno di debiti (Keanu Reeves) costretto a diventare [illegible] di una squadra giovanile di baseball.

KATE [illegible]. Commedia. Nella vita [illegible] manager [illegible] carriera Meg Ryan si affaccia un galante personaggio del 1870.

KILLING ME SOFTLY. Thriller. La giovane Anna vive a Londra, ha un fidanzato e [illegible] lavoro sicuro. Un giorno conosce un [illegible] misterioso destinato a sconvolgerle l'esistenza.

IN THE BEDROOM. Drammatico. La tranquilla esistenza [illegible] una famiglia che vive in una cittadina del Maine viene sconvolta da una tragedia.

L'INTRIGO DELLA COLLANA. Prima della rivoluzione francese la famiglia più aristocratica di Francia viene ridotta in rovina: la giovane Jeanne (Hilary Swank) è pronta a reagire.

LUNEDI' MATTINA. Drammatico. Oskar Iosellani narra la storia di un uomo che [illegible] in fabbrica e, stanco della ripetitività [illegible] propria vita nel villaggio dove vive, decide di cominciare un viaggio alla ricerca [illegible] felicità.

[illegible] HARRY SAM. Drammatico. Sean Penn è Sam, un uomo ritardato con una figlia di sette anni che i servizi sociali decidono di affidare a una famiglia. Con l'aiuto di un'affermata avvocatessa (Michelle Pfeiffer), egli cercherà di tenersi la custodia della figlia.

I PERFETTI [illegible]. Commedia. Due attori sposati [illegible] in crisi: l'uscita del loro film li «obbliga» a fingere che il rapporto vada bene.

MONSTERS & CO. Cartoni animati. Arrivano nelle sale il peloso gigante «professionista dello spavento» Sulley e il [illegible] rotondo assistente Mike.

MULHOLLAND DRIVE. Thriller. Il [illegible] film di David Lynch comincia con un incidente d'auto: Rita, sopravvissuta allo scontro, perde la memoria e incontra Betty, una ragazza che la ospita nel proprio appartamento.

IL NOSTRO [illegible] E' IN [illegible]. Commedia. Antonio Albanese narra la storia di due sposi che si dividono la prima notte di nozze.

NOWHERE. Drammatico. L'esordio alla regia [illegible] Luis Sepulveda si svolge negli Anni Ottanta in un Paese dell'America Latina e racconta [illegible] un gruppo di oppositori al regime prigionieri del deserto.

OCEAN'S [illegible]VEN. Drammatico. Gli undici di Danny Ocean cercano il grande colpo a Las Vegas.

PAZ! Drammatico. Il film di Renato De Maria descrive l'opera del compianto fumettista Andrea Pazienza attraverso le vicende di tre suoi personaggi.

I RAGAZZI DELLA MIA VITA. Commedia drammatica. Drew Barrymore è un'aspirante scrittrice che, s'innamora di un ragazzo difficile, destinato a cambiarle la vita: la ragazza rimane incinta, abbandona gli studi.

LA RIVINCITA DELLE BIONDE. Commedia. Successo dell'estate americana, narra di una bionda che, lasciata da un ricco fidanzato aspirante politico, intende dimostrare di essere anche intelligente.

IL SIGNORE DEGLI ANELLI. Fantasy. Trasposizione cinematografica del romanzo [illegible] Tolkien, racconta di un cattivo re che vuole impossessarsi [illegible] un anello dagli illimitati poteri.

SPOSAMI, KATE! Commedia. In una cittadina inglese la preside Andie MacDowell s'innamora di un giovane ex allievo. Le sue amiche si oppongono in tutti i modi alla relazione.

TANGUY. Commedia. Successo francese, narra la storia di Tanguy, un trentaduenne educato e colto che dà tante soddisfazioni ai genitori ma non intende andarsene da casa.

THE BELIEVER. Drammatico. La vita quotidiana di Danny, giovane ebreo diventato skinhead.

THE SHIPPING NEWS. Drammatico. Dal romanzo di Annie Proulx, la storia di un uomo (Kevin Spacey) innamorato di una donna che lo tradisce. Quando lei scompare, lui viene convinto a lasciare New York con la figlia e tornare nell'isola canadese dove è cresciuto.

I 13 SPETTRI. Horror. [illegible] soli e in povertà, Arthur Kirkitos e i figli ereditano un edificio dalla moderna architettura che [illegible] scende un oscuro segreto.

VIDOCQ. Thriller. Ritorna sullo schermo Vidocq, il celeberrimo detective della Parigi del 1830.

CUNEO E PROVINCIA

CUNEO

CINEMA MONVISO Tel. 0171-631 771/444 738.
Come Harry divenne un albero. Or. 20
L'uomo che non c'era. Or. 22

DON BOSCO Tel. 0171-692 516
[illegible]

ALBA

EDEN Tel. 0173-363 021
OGGI RIPOSO

MORETTA Tel. 0173-364 936.
OGGI RIPOSO

BRA' Tel. 0173-283.325
OGGI RIPOSO

BARGE

COMUNALE Tel. 0175-345 901
Birthday girl Or. 21

BORGO SAN DALMAZZO

MODERNO Tel. 0171-262.211
OGGI RIPOSO

[illegible] Tel. 0171-265 213
[illegible] **1: Gosford Park** Or. 20, 22.45
Sala 2: Killing me softly. Or. 20.15; 22.35
Sala 3: [illegible] and Leopold. Or. 20.10; 22.40
Sala 4: Ali' Or. 21
Sala 5: Amnesia Or. 20.10, 22.35
Sala 6: Mi chiamo Sam Or. 20.05; 22.45
Sala 7: I ragazzi della mia vita Or. 20.10. **La rivincita delle bionde** Or. 22.50
Sala 8: A beautiful mind Or. 20, 22.45
Sala 9: Monsters and C. Or. 20.15; 22
[illegible] **(6: Sposami Kate!** Or. 20.10; **I tredici spettri.** Or. 22.40

BRA'

[illegible] **IMPERO** Tel. 0172-412.317
Sala Grande: OGGI RIPOSO
Sala Max: OGGI RIPOSO
Sala Mignon: OGGI RIPOSO

MULTISALA VITTORIA Tel. 0172-412.771
Sala Millenium: Mi chiamo Sam Or. 20, 22.20
Sala Metropolis: Rassegna. **Abc[illegible]** Or. 21

BUSCA

LUX Tel. 0171-946.059
OGGI RIPOSO

CANALE

CANALOLIO
[illegible]
OGGI RIPOSO

CANALE

NUOVO.
OGGI RIPOSO

CARAMAGNA PIEMONTE

COMUNALE
OGGI RIPOSO

CARRU'

F.LLI VACCHETTI Tel. 0173-750 277
OGGI RIPOSO

CENTALLO

NUOVO LUX Tel. 0171-211.726
OGGI RIPOSO

[illegible]
SALA BORSI Tel. 0174-701 552.
OGGI RIPOSO

CHERASCO

GALATERI Tel. 0172-488 324 Cell. 338-1018729.
OGGI RIPOSO

DOGLIANI

MULTILANGHE Tel. 0173-742.321
Sala Grande: Mi chiamo Sam Or. 20, 22.30
Sala Nesta: A beautiful mind Or. 22.05
Sala Blu: Amnesia Or. 20.15; 22.30

DRONERO

ORIS
OGGI RIPOSO

[illegible]
CINEMA POLITEAMA Tel. 0172-62 407.
OGGI RIPOSO

GARESSIO

EXCELSIOR
OGGI RIPOSO

LIMONE

LUX. Tel. 0171-927 534
OGGI RIPOSO

MONDOVI'

BERTOLA SALA 1. Tel. 0174-47.698
OGGI RIPOSO

BERTOLA SALA 2.
OGGI RIPOSO

BARETTI.
OGGI RIPOSO

PIASCO

SALA [illegible] Tel. 0175-797.027.
OGGI RIPOSO

SALUZZO

CIVICO. Tel. 0175-43.758
OGGI RIPOSO

ITALIA Tel. 0175-42 606.
Amnesia Or. fer. 20.22; fest. 16.18; 20.22

SANTO[illegible] DI

ROSSARENT. Tel. 0174-227 105
OGGI RIPOSO

SAVIGLIANO

AURORA. Tel. 0172-712 957
Brucio nel vento Or. 21.15

[illegible] **A'.** Tel. 0172-726.324
Cinecittà 1: Monsters and C. Or. 20.15, 22.15
Cinecittà 2: A [illegible] mind Or. 21.30
Cinecittà 3: Mi chiamo Sam. Or. 21.30
Cinecittà 4: Amnesia Or. 20, 22.20
Cinecittà 5: Gosford Park. Or. 21.30

TORINO E PROVINCIA

ADUA 100 [illegible] Giulio Cesare 67, [illegible] 856.521. **Il dervischio.** [illegible]: 16; 18,10; 20,20; 22,30.

ADUA 200 corso Giulio Cesare 67, tel. [illegible] **Kate & Leopold.** Or.: 15,45; 18; 20.15; 22,30.

ADUA 400 corso Giulio Cesare 67, tel. 856.521. **Il favoloso mondo di Amelie.** Or.: 15,40; 17,50; 20,10; 22,30.

AMBROSIO MULTISALA corso Vittorio Emanuele II 52, tel. 547.007. *Sala 1:* **Gosford Park.** [illegible]: 14,30; 17,10; 19,50; 22,30. *Sala* [illegible] **A beautiful mind.** Or.: 14,30; 17,10; 19,50, 22,30. *Sala 3:* **In the bedroom.** Or.: 15; 17,30; 20; 22,30.

ARLECCHINO [illegible] Sommeiller 22, tel. 581.7190. *Sala 1:* **A beautiful mind.** [illegible]: 14,30; 17,10; 19,50; 22,30. [illegible] *2:* **Il nostro matrimonio è** [illegible] **crisi.** Or.: 14,30; 16,30; 18,30; 20,30; 22,30.

CAPITOL via San Dalmazzo 24, [illegible] 540.605. All. Or.: 15,30; 18,50; 22.

CENTRALE via Carlo Alberto 27, tel. 540.110. **Tanguy.** Or.: 18,20; 20,25; 22,30.

C. CHAPLIN 1 via Garibaldi 3/lle, tel. 436.07.23. **Il favoloso mondo di Amelie.** Or.: 15; 17,30; 20; 22,30.

C. [illegible] via Garibaldi 32/a, tel. 436.07.23; [illegible] **Park.** Or.: 15; 17,40; 20,15; 22,40.

CUK corso G. Cesare 105, tel. 232.029. **Monsters & Co,** cartone animato. Or.: 16; 18,10; 20,20, 22,30.

DORIA via Gramsci 9, tel. 542.422. **I ragazzi della mia vita.** Or.: 15,20; 17,45; 20,10; 22,35.

DUE GIARDINI - Sala Nirvana via Montalcone 62, tel. 327.2214. **Tanguy.** Or.: 16; 18,15; 20,25; 22,35.

[illegible] GIARDINI - Sala Barbarossa via Montalcone 62, tel. 327.2214. **Il consiglio d'Egitto.** Or.: 15; 17,30; 20; 22,30.

ELISEO [illegible] piazza Sabotino, tel. 447.52.41. **Monsters & Co,** cartone animato. Or.: 15,15; 17; 18,50; 20,40; 22,30.

ELISEO BLU piazza Sabotino, tel. 447.52.41. **Il favoloso mondo** [illegible], [illegible]: 15,40; 18; 20,20; 22,30.

ELISEO [illegible] piazza Sabotino, tel. 447.52.41. **A beautiful mind.** Or.: 15; 17,25; 20; 22,30.

EMPIRE piazza Vittorio Veneto 5, tel. 817.94.93. **Da zero a dieci.** Or.: 16,30; 18,30; 20,30; 22,30.

[illegible] 1 corso Moncalieri 241, tel. 681.54.47. Fax. V.M. 14. Or.: 10,30; 20; 22,30

ERBA 2 corso Moncalieri 241, tel. 681.54.47. Vedi teatro.

ETOILE via [illegible] Buozzi ang. via Roma, tel. [illegible].353. **La rivincita delle bionde.** Or.: 16. **I perfetti [illegible].** [illegible]: 18,10; 20,20; 22,30.

FIAMMA corso Trapani 57, tel. 385.2057. **Amnesia.** Or.: 16; 17,30; 20; 22,[illegible].

F.LLI MARX - Sala Groucho corso Belgio 53, tel. 8121410. **Sposami, Kate!** Or.: 15,45; 18; 20,15; 22,30.

F.LLI [illegible] - Sala Chico corso [illegible] 53, tel. 8121410. Prossima apertura.

F.LLI MARX - Sala Harpo corso Belgio 53, tel. 8121410. **Quore.** Or.: 15,30. Lunedì mattina. Or.: 17,40; 20,05; 22,30.

[illegible] piazza S. Giulia 2 bis/b, tel. 011.817.9973; **Ocean's [illegible].** Or.: 20,30; 22,30.

GIOIELLO via C. Colombo [illegible] bis, tel. [illegible].580.5766. Non pervenuto

[illegible] VILLAGE via Po 30, tel. 011.817. 3323. *Sala 1:* **Monsters & Co,** cartoni animati. Or.: 15; 16,50; 18,40; 20,30; 22,30. *Sala 2:* **Vidocq.** [illegible]: 16,30; 18,30; 20,30; 22,30. *Sala 3:* **Moulin Rouge.** Or.: 15; 17,30; 20; 22,30.

IDEAL Cityplex 1 corso Baccarini 4, tel. 011 521.4916. *Ideal 1:* **Monsters & Co,** cartone animato. Or.: 14,50; 16,45; 18,40; 20,35; 22,30. *Ideal 2:* **A beautiful mind.** [illegible]: 15; 17,30; 20; 22,30. *Ideal 3:* **D-Tox.** Or.: 16,30; 18,30; 20,30; 22,30. *Ideal 4:* **I 13 spettri.** Or.: 16,30; 18,30; 20,30; 22,30. *Ideal 5:* **Killing [illegible].salty - Uccidimi dolcemente.** Or.: 16; 18,10; 20,20; 22,30.

KING via Po 21, tel. [illegible]. **The believer.** Or.: 15; 18,10; 20,20; 22,30.

KOBE via S. Teresa 5, tel. 534.614. **Nowhere.** Or.: 15,30; 17,50; 20,10; 22,30.

LUX Galleria S. Federico, tel. 541.283. **Killing me softly - Uccidimi dolcemente.** Or.: 16; 18,10; 20,20; 22,30.

MASSIMO UNO via Verdi 18, tel. 812.5606. **Gosford Park** Or.: 15,30; 19,40; 22,15.

MASSIMO DUE via Verdi 18, tel. 812.5606 **M[illegible]nd Drive.** Or.: 16,45; 19,40; 22,15.

NAZIONALE 1 via Pomba 7, tel. 812.41.73. **I banchieri [illegible].** Or.: 15,30; 17,50; 20,10; 22,30.

NAZIONALE 2 via Pomba 7, tel. 812.41.73. **Ali.** Or.: 15,45; 18,40; 20,40.

OLIMPIA 1 via Arsenale 31, tel. 532.449. **In the bedroom.** Or.: 15; 17,30; 20; 22,30.

OLIMPIA 2 via Arsenale 31, tel. 532.449. **The shipping [illegible].** Or.: 15,15; 17,40; 20,05; 22,30.

REPOSI 1 via XX Settembre 15, tel. 531.400. **Monsters & Co,** cartone animato. [illegible]: 16; 18,10; 20,20; 22,30.

REPOSI 2 via XX Settembre 15, tel. 531.400 **Amnesia.** Or.: 15; 17,30; 20; 22,30.

REPOSI 3 via XX [illegible] 15, tel. 531.400. **[illegible] chiamo Sam.** Or.: 15; 17,30; 20; 22,30.

REPOSI 4 via XX Settembre 15, tel. 531.400. **Kate & Leopold.** Or.: 15; 17,30; 20; 22,30.

REPOSI 5 - LILLIPUT via XX Settembre 15, tel. 531.400. **A beautiful mind.** Or.: 15; 17,30; 20; 22,30.

ROMANO Galleria Subalpina, tel. 562.01.45. **Il favoloso mondo di Amelie.** Or.: 15,30; 17,50; 20,10; 22,30.

STUDIO RITZ via Acqui 2, tel. 819.01.50. **L'intrigo della collana.** Or.: 15,30; 17,50; 20,10; 22,30.

TEATRO NUOVO corso Massimo d'Azeglio 17, tel. 650.02.00. Non pervenuto.

VALENTINO 1 Teatro Nuovo corso M. d'Azeglio 17, tel. 650.02.00. **Handball.** Or.: 15,45; 18; 20,10; 22,30.

VALENTINO 2 Teatro Nuovo corso M. d'Azeglio 17, tel. 650.02.00. **Il Signore degli An[illegible].** Or.: 15; 18,15; 21,30.

STASERA NEL TEATRO (L'EX FERRIERA CERETTI) ■ VILLADOSSOLA IL CONCERTO DEL CANTAUTORE LIGURE, CI SONO ANCORA BIGLIETTI

Le emozioni di Gino Paoli conquistano la Fabbrica

VILLADOSSOLA

E' un cantautore che ha scritto pagine importanti della storia della [illegible] italiana, ed è un uomo dalla vita intensa. Gino Paoli reduce [illegible] passaggio [illegible] rumese con un onorevole terzo posto grazie ad un «Un altro amore», canta stasera dalle 21 al Teatro La Fabbrica, che sorge sull'area dell'ex Ferriera Ceretti. Un evento, un bel colpo per l'associazione «La Fabbrica» che è riuscita ad accaparrarsi una delle 23 serate che il cantautore genovese farà nelle maggiori città italiane. Il tour è partito [illegible] Udine l'11 marzo e si concluderà a Sassari il 30 aprile. Per il concerto di Paoli a Villadossola è previsto il tutto esaurito. Tuttavia, ai botteghini del Teatro La Fabbrica, hanno assicurato che molti posti verranno messi in vendita stasera prima dello spettacolo. Il biglietto d'ingresso va da 50 a 33 euro. Nell'interpretazione dei suoi pezzi Paoli [illegible] accompagnato dall'Orchestra Ritmo-Sinfonica Dimi. Il programma comprenderà molti brani del [illegible] album «Sei», [illegible] raccolta di inediti tra i quali figura «Un altro amore» la [illegible] portata al festival. Un pezzo che la dice lunga sul suo approccio [illegible] la vita sempre legata alle emozioni e dell'amore. «Io non ho mai vinto niente - ha detto Paoli - . Una volta sola hanno scelto "Il cielo in una stanza" come canzone del secolo e mi hanno dato un premio». La canzone del secolo sarà riproposta anche questa sera perchè fa parte delle emozioni in musica a cui Paoli ha abituato il suo pubblico. Non mancherà certamente il meglio della sua carriera come «Sapore di sale», «Sassi», «Senza fine», «La gatta».

Molti dei suoi pezzi sono entrati nel rupertorio di Mina e di Ornella Vanoni. Con «Senza fine» è [illegible] uno dei pochi italiani a raggiungere i primi posti nelle vendite negli Stati Uniti. La sua canzone fu interpretata da big come Dean Martin, Eartha Kitt e Yss Montgomery. Nel corso della carriera Paoli ha composto più di cento canzoni, un numero vertiginoso se si considera che sono tutte opere di qualità. [f. ru.]

Fans di ieri e di oggi attendono Gino Paoli, terzo classificato all'ultimo Sanremo

L'EDITORIA E IL TERRITORIO

Filastrocche, ritornelli e tanti modi di dire (tutti in piemontese) dedicati agli animali

Gianni Martini

PER chi [illegible] ha mai letto, e tantomeno parlato, il piemontese l'impatto [illegible] è semplice: ma basta lasciarsi guidare dall'abile lavoro di Remo Bertodatti per iniziare a comprendere e, a fine quaderno, districarsi tra «crandolina» e «marmòta», fra «galucio» e «volp». Si tratta del quaderno «Le Bestie da la a a la z» dove, ad [illegible] banditi, sono i termini italiano.

Edito dall'Associazione [illegible]za fini di lucri «Primalpe» (primalpe@eurohumar.org; telefono 0171692565) il quaderno è stato scritto e illustrato [illegible] Re[illegible] Bertodatti, fra i massimi conoscitori ed esperti del pie[illegible]. Grande formato, interamente a colori, graficamente studiato come i vecchi «abbecedari», pinzata con punti metallici, la pubblicazione di 32 pagine è in vendita a 7 euro nelle migliori librerie del Piemonte e può essere richiesto per posta. «E' lo strumento di lavoro ideale - sostiene il piemontesista Guido Musso [illegible] Primalpe - per quanti vogliono scoprire ricchezza e bellezza di questa lingua che, per numero di vocaboli, originalità di termini e musicalità ha pochi eguali».

Alla scheda di «grafia piemontèisa» seguono, partendo dalla «A» una serie di filastrocche dedicate ad animali e insetti.

Storielle semplici, ben radicate nella cultura, nella storia popolare delle popolazioni all'ombra delle Alpi del Nord-Ovest. E per consentire un approccio immediato al testo Bertodatti ha disegnato i protagonisti utilizzando la china, matita colorata o acquerello. Si trovano «manère 'd dì», «proverbi», qualche giochino e due «vocabola risposte» dove si trovano «da l'agnel a la zanzara» e da «da Anfibi a Zigodàtil, doe parole por savèine 'd pì». L'ultima pagina ospita il «glossari» con la traduzione italiana dei termini incontrati.

giamar@lastampa.it

CUORI DI VETRO» A VARALLO SESIA

Domani sera il tour di Ron

Rendez vous [illegible] Ron, nel concerto del tour «Cuori di vetro», domani alle 21 al Teatro Civico di Varallo, in Valsesia. Suoi compagni di viaggio: Enrico Gussoni alle chitarre, Francesco Boldrini alle chitarre ed al mandolino, Lorenzo Poli al mandolino, Manrico Mologni alle tastiere ed alle chitarre, Andrea Fistilli al piano e alle chitarre e Marco Orsi alla batteria. La vocalist è Piera Pizzi. Per informazioni sui posti ancora disponibili, si può telefonare al Comune allo 0163/52496. [g. bar.]

[illegible] AD ASTI

Tra canzoni e Debussy [illegible] Sergio Cammariere

ASTI

È il cantautore da tene[illegible] a mente. Sergio Cammariere, personaggio singolare nel panorama musicale italiano, sarà domani alle 21,30 al Diavolo Rosso, piazza San Martino con il suo trio. Ingressi: [illegible] euro; info: 0141/355.699

Pianista raffinato e interpre[illegible] coinvolgente, Cammariere si ispira alla musica classica (Beethoven e Debussy), alle sonorità sudamericane (Jobim, Cartola e de Moraes) e al jazz (Art Tatum, Peter Nero e Keith Jarrett). Ha iniziato a scrivere canzoni [illegible] la fine degli Anni '80, ma ha all'attivo anche numerose colonne sonore per cinema e teatro.

Nel '97 Cammariere è stato la rivelazione del Premio Tenco. La sua esibizione è acclamatissima e la giuria gli attribuisce all'unanimità il premio come migliore esecutore e interprete della rassegna. Esce un minialbum promozionale, «Tempo perduto», mentre il suo primo lavoro è «Dalla pace del mare lontano» (Via Veneto Jazz), risultato [illegible] anni di collaborazione con il poeta e cantautore Roberto Kunstler. All'incisione partecipa anche Alex Britti alla chitarra. [c. f. o.]

Cammariere canta al Diavolo Rosso

IN LOCANDINA

ALBA, CASALE E VERCELLI

Mau Mau in concerto, prosegue la prevendita

Proseguono le prevendite per i concerti dei Mau Mau venerdì (ore 21) al Sociale di Alba, sabato al Municipale di Casale e domenica al Civico di Vercelli. Ad Alba rivolgersi al botteghino (info 0173/35189) o sul sito www.ticketone.it. Per Casale, al Teatro, 0142/444314, per Vercelli al Comune 0161/252622. [r. sa.]

PIOZZO

Il Pietro Bonelli Group a «La Baladin»

Stasera dalle 22, alla birraria «Le Baladin», appuntamento con il jazz e il brasilian-sound del Pietro Bonelli Group, guidato dal poliedrico chitarrista. [m. bo.]

M.C.
MOHSSEN CARPETS
IMPORTAZIONE DIRETTA DI TAPPETI ORIENTALI E PERSIANI
Prezzi all'ingrosso
Vendita al dettaglio
NUOVI ARRIVI
(disponibili in tutte le misure)

Kilim persiano 100x150 cm	Euro 77,00
ISFAHAN FINE (trama seta) persiano 120x70 cm	Euro 350,00
SULTANA TURCO 207x150 cm	Euro 230,00
TABRIZ 50R (misto seta) persiano 100x150 cm	Euro 619,00

...e migliaia di altri esemplari.

Vere proposte d'affari, non illusioni!!!

Verbania-Intra Via S. Vittore, 147 - (vicino Piazza Cavour)
Tel. 0323.53399 - Aperto anche la domenica pomeriggio dalle ore 15 alle 19

Isfahan Fine (trama seta) persiano [illegible] cm
Euro 350,00 (disponibile in tutte le misure)

INFORMAZIONE PUBBLICITARIA

RAI EDUCATIONAL AL PRIMO LICEO ARTISTICO DI TORINO

Una troupe Rai Educational da giorni al Primo Liceo Artistico di Torino per registrare il programma televisivo "Il Grillo": 21 puntate, in lavorazione al marzo prossimo nelle dell'istituto via Carcano 31. Un letterato, uno scienziato, filosofo, un economista politico discutono le idee le trasformazioni del mondo d'oggi, mediazione di conduttori, in presa diretta con le domande degli studenti, interpreti delle voci telespettatori. Per sei settimane si alterneranno uomini temi contemporaneità: da Tranfaglia a Vattimo, da Alessandro Baricco Enzo Bianchi, passando all'arte dello scrivere. sua quinta edizione il programma tematico tenta sperimentazione, quella di coinvolgere i ragazzi realizzazione del programma, in un vero proprio esperimento scrittura televisiva.

Zai.net giovani reporter

GIORNALISTI CON ZAI.NET

Nato nel '97 a Torino come laboratorio di scrittura giornalistica a cura dei ragazzi sotto la guida esperti redattori esteso **Roma, Genova, Milano, Napoli Livorno,** il progetto Zai.net vive oggi una nuova fase di sviluppo.

La diffusione gratuita scuole di Italia Zai.net Lab ha oltrepassato le 220.000 copie mini-redazioni che scrivono articoli per la rivista, lo spazio web (**www.zai.net**), i format radiotelevisivi delle emittenti convenzionate, lo spazio-scuola **Rai Televideo** Regionale questa messa a disposizione da **La Stampa.**

Partner di **EuroWebSchool**, portale europeo scuola, palestra di Zai.net costituisce valido ponte i ragazzi la comunicazione giornalistica.

Per contattare la redazione: redazione@zai.net

PROVE DI STUDIO DALLA "PIAZZA TELEMATICA"

Anche Zai.net nel progetto di scuola multimediale ad Asti

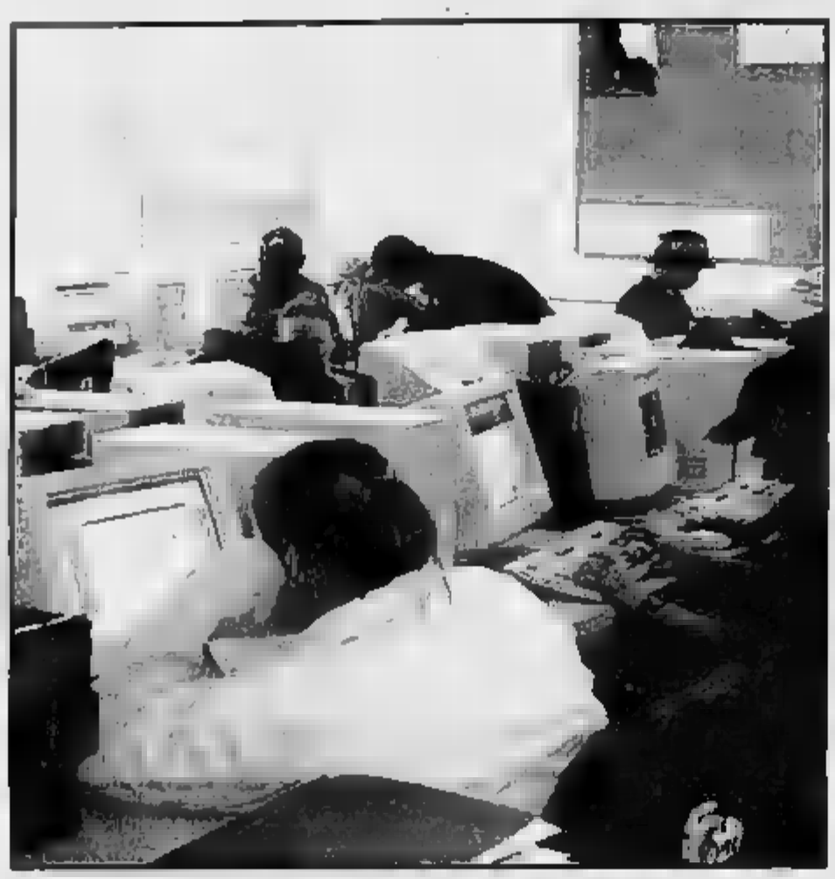

Studenti e insegnanti qualche tempo sono alle prese con i nuovi totem delle tecnologie multimediali. C'è chi resiste chi le cavalca. Qua e là qualche pioniere, attorno ancora molto deserto. Ma il pendolo sembra cambiare ritmo le esperienze pilota paiono crescere numero. Ad Asti, in Piemonte, idea di utilizzo delle tecnologie informatiche si sta affermando. È il progetto di una "piazza telematica", con diramazioni sul territorio e nelle scuole. L'idea della Provincia di Asti cui sono uniti 96 comuni e l'Istituto Professionale di Stato "A. Castigliano" dove vengono formati tecnici informatici. tratta di un'opportunità per la crescita di nuova cultura telematica dimensione collettiva, che tocca la quotidianità di migliaia di persone. Castigliano l'idea è piaciuta e ci stanno provando: *"Il progetto* - spiega Doriano Azzena, docente e referente del progetto - *prevede la creazione di due laboratori multimediali, uno riservato alla didattica di gruppo e l'altro a quella individuale. Entrambi fruibili dai ragazzi, interni ed esterni l'istituto, da insegnanti e ogni altra figura professionale, sia nelle ore di scuola che fuori".*

Lo sforzo è quello di avvicinare gli studenti agli strumenti della comunicazione e dell'informazione multimediale attraverso servizi completamente gratuiti. Un esempio? Usando un telefono cellulare Wap già ora è possibile collegarsi alla biblioteca scolastica, scorrere i cataloghi prenotare libri. L'obiettivo resta quello di superare la distanza vincolo alla crescita dell'istruzione, dell'apprendimento e della cultura. La sensibilità informatica presente nell'Istituto si trasmette ogni aspetto della attività scolastica non solo. Nel 2001 la scuola è salita sul podio del premio nazionale "Livio Tempesta" per un progetto di solidarietà informatica che ha coinvolto 80 ragazzi dai 17 anni della favelas di Vila Cafeteira di Sao Luis, nel nordovest del Brasile. Tra i tanti progetti a cui la scuola ha aperto le porte c'è anche Zai.net, laboratorio di informazione multimediale e una palestra per aspiranti reporter. Nelle aule informatiche via Martorelli 1, ad Asti, una quindicina ragazzi possono sperimentare direttamente lo stile della scrittura giornalistica dare sfogo alla propria creatività attraverso il sito internet www.zai.net la rivista Zai.net Lab.

[mini-concorso]

Perché alcuni giovani fanno uso di sostanze dopanti per il raggiungere l'obiettivo?

Ecco le prime risposte arrivate alla redazione. Sul numero di aprile uno speciale giovani, doping droghe.

STEFANO **MARENGO** 16 anni

"Perché non hanno fiducia in stessi e non sanno accettarsi per quello che sono".

GIULIETTA 18 anni

"Per mancanza volontà, che li spinge emulare le azioni sbagliate del gruppo. per il desiderio superare il limite".

ELISA 16 anni

"Perché hanno paura di raggiungere l'obiettivo, e per questo disposti farne uso".

GIACOMO **DI MARIA** 16 anni

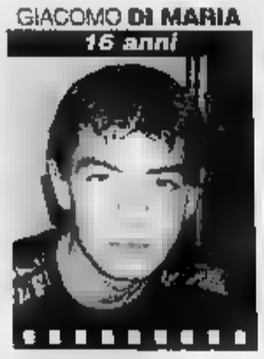

"Per posto tra i vincenti, anche se questi metodi limite per le persone che credono nelle proprie capacità".

ANDREA 16 anni

"Perché non hanno capito che la cosa importante non raggiungere l'obiettivo ma averci provato".

GIADA **LONGO** 18 anni

"Perché l'uso sostanze dopanti la scalata successo mettere in discussione le proprie potenzialità".

[Beauty]

A stile libero

Ma guarda un po'. Credevamo i ribelli effetto "nottataccia" - quelli che, quando ti guardi specchio al mattino pensi "cosa diavolo faccio a presentarmi classe" - un problema, invece... sorpresa! Sono l'ultimo in fatto hair styling. Allora, senza bisogno nel beauty delle amiche improbabili gel o tacche stile e, potete ottenere un ale. ha messo a punto una pasta fibrosa ultra-modellante, 'Out of bed', più morbida di un gel. Il risultato? Capelli troppo belli essere regular!

VIOLANTE

AL CINEMA

A PROVA DI BOMBA

vedere

A Ibiza, s'intersecano le di tre rapporti difficili: quello di regista di film porno la figlia appena arrivata da Firenze, quello di un barista una valigia piena di cocaina trovata per e quello di un padre, capo della polizia dell'isola, con un figlio più viziato che ribelle.

Un motivo per vederlo: Salvatores gira con il suo consueto stile rapido, leggero ed elegante, condito qua e da buoni effetti speciali sperimentazioni visive dal gusto un po' anni '60. La storia è intrigante, in giusto equilibrio tra commedia dramma, e struttura narrativa ben congegnata. I personaggi credibili, grazie anche agli attori. Il film è inoltre attraversato alcuni lampi di poesia una riflessione interessante sincera sull'incomunicabilità (che può portare fino allo scontro) generazioni diverse.

Un motivo per non vederlo: Qualche banalità, alcune ingenuità narrative (comunque poco importanti) e un certo abuso dello *split screen*, sempre necessario. Alcune battute, anche in punti chiave del film, risultano forse un po' velleitarie.

Fulvio

IN LIBRERIA

ESCO A FARE DUE PASSI

bello

Con esilarante comicità Fabio Volo, ex lena e conduttore radiofonico, si racconta ed entra senza pudori nell'universo giovanile.

Un viaggio canne, sesso, donne, miti, articolato in forma di lettera scritta un autore apparentemente sconosciuto, indirizzata a Nico, trentatreenne idealizzato. Una serie di racconti ironici ed entusiasmanti in cui ogni adolescente può rispecchiarsi, ripercorrendo il filo della propria esperienza postadolescenziale. Il tutto giocato su un'infinita serie di domande, contraddizioni e racconti vita quotidiana.

È la metafora del rimandare, del prendersi del tempo, del continuare riflettere per paura di agire. Mancanza coraggio o semplicemente voglia di capire?

Un motivo per leggerlo: Con innato senso dell'umorismo Fabio Volo decide di mettersi in gioco di mostrare una parte infantile molto che quotidianamente teniamo nascosta come polvere il tappeto.

Un motivo leggerlo: Certo, è pura letteratura, struttura racconti facile fruizione, quanti sono la sindrome di Peter Pan?

Ivan Alovisio

Coltiva le tue passioni...
...nel vivaio creativo di Zai.net

illustrazione di Alessandra Pozzi

giovani appassionati
narratori e poeti e
artisti

Clikka su
www.zai.net

L'INIZIATIVA E' RIVOLTA AI GIOVANI PER RILANCIARE LO SPORT DELLE DUE RUOTE NELLA CITTA' DEI CAMPIONISSIMI

Novi abbraccia i big del ciclismo

Oggi al teatro Ilva dibattito con la Pezzo e Ballerini

Massimo

NOVI LIGURE

Un abbraccio ai protagonisti del grande ciclismo. Oggi, con inizio alle 9,30, Novi accoglie al teatro Ilva tre prestigiosi personaggi del mondo delle due ruote: Paola Pezzo, medaglia d'oro nella mountain-bike alle ultime due edizioni dei Giochi olimpici, Franco Ballerini, Ct della nazionale italiana di ciclismo, e il presidente della Federazione, Giancarlo Cerutti. Prende così il via a Novi, patria di Coppi e Girardengo, un'iniziativa nazionale per la promozione del ciclismo tra i giovanissimi. Si chiama «Ciclismo e scuola», progetto del quale Paola Pezzo e Franco Ballerini sono i testimonial. L'odierna manifestazione intitolata «Sport, ciclismo ed educazione», è organizzata dal Comune e da Progettociclismo (associazione di promozione turistica e sportiva) e intende estendere anche alla città e alla provincia di Alessandria questo tipo di proposta.

Il giornalista Gian Paolo Ormezzano, dopo aver tracciato il profilo degli illustri ospiti, farà da moderatore per un «botta e risposta» con il pubblico, formato principalmente dagli studenti delle scuole cittadine. Sul palco, a rispondere alle domande dei ragazzi, ci sarà anche Massimo Subbrero nella duplice veste di direttore sportivo dell'Alplast Olmo, unica squadra alessandrina di Dilettanti Under 23, e di rappresentante della Federazione ciclistica piemontese. La società con sede a Pasturana ha già avviato contatti con le elementari «Pascoli» per lo sviluppo del progetto «Ciclismo e scuola» avviato dalla federazione che prevede, fra l'altro, la formazione di gruppi sportivi scolastici, per insegnare la cultura della bicicletta e avviare a questo sport un maggior numero di giovani, con la speranza di trovare i campioni di domani. Un obiettivo più significativo in una terra dove nati i due «campionissimi» e che regala più ciclisti professionisti.

Dopo il convegno, nel piazzale antistante il teatro seguirà una gimkana dimostrativa allestita dalla «Fausto Coppi» e dalla «Cicli Fossati», con Paola che farà da apripista. La manifestazione odierna si inserisce nel quadro delle iniziative che anticipano la Milano-Sanremo. L'altra è la mostra di cimeli appartenuti a Giovanni Gerbi, uno dei pionieri del ciclismo italiano e meglio conosciuto col soprannome di «diavolo rosso»: si inaugura oggi alle 16,30 nella biblioteca comunale e resterà aperta fino al 30 marzo (orari: da lunedì a venerdì dalle 16 alle 18 e sabato e domenica dalle 10,30 alle 12,30). Sempre oggi conferenze: figura Giovanni Gerbi nella storia del ciclismo agonistico italiano», a cura di Nazareno Fermi, e «Il museo: le emozioni del ciclismo» a cura di Mauro Porta.

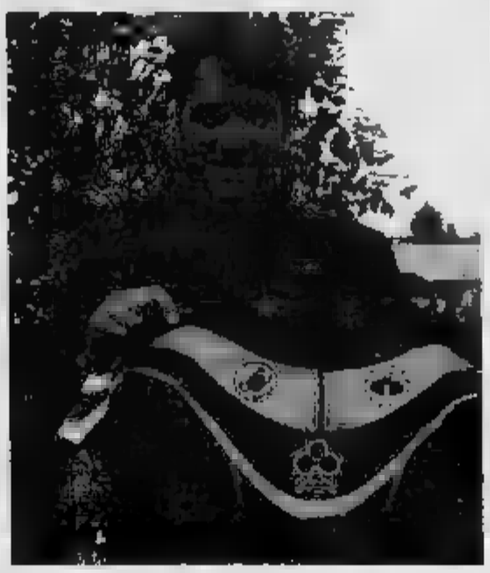

Paola Pezzo e Franco Ballerini sono gli ospiti più attesi al convegno di stamane al teatro Ilva di Novi in cui si parlerà di ciclismo e doping

«GOLDEN BOYS»: E' BOCCARELLI IL VINCITORE DELLA TAPPA DEL MARTEDI'

La Bistefani riceve voti fra i Campioni del 2001

Roberto Gelato

Trenta preferenze in un solo colpo per Andrea Boccarelli (Allievi dal Castellazzo) nel referendum «Golden Boys». Seguono nell'ordine Luca Carosio (Giovanissimi Pro Molare), voti 24, Davide Cappellatto (Pulcini Dertona Cg), 20, Luca Favaretto (Allievi Monferrato) e Alessio Montrucchio (Allievi La Sorgente Acqui Terme), entrambi beneficiari di quindici consensi. La graduatoria di giornata è completata dai seguenti calciatori: Danilo Tassinari (Juniores Ovada), punti 12, Mattia Bianco (Juniores Frassineto Occimiano), 10, Guido Gaggero (Juniores Caviese), 8, Luca Lo Curcio (Esordienti Debon Spinetta Marengo), 5, Mirko Costa (Giovanissimi Asca Casalcermelli), 4, Pier Carlo Cartasegna (Allievi Dertona calcio giovanile), 3 e, con un tagliando a testa, Cristiano Quadro (Allievi Il Gabbiano Alessandria), Maurizio Gandini (Giovanissimi Predosa), Gabriel Cacisi (Giovanissimi Viguzzolese), Simone Carbone (Giovanissimi Carrosio), Michele Busatta (Giovanissimi Fulvius Samp), Giacomo Talarico (Allievi Arquatese), Andrea Catalano (Juniores Quattordio) e Cristopher Intravaia (Allievi Auroracalcio).

Per l'altro sondaggio, «Il campione del 2001», quindici i tagliandi a favore della squadra di basket maschile della Krumiri Bistefani Casale che precede il nuotatore casalese Giuliano D'Arienzo, dieci voti, e Roberto La Barbera (atletica leggera per disabili) terzo a quota nove. Cinque le segnalazioni per Antonio Boiardi, presidente dell'Alessandria calcio, Paolo Milanoli (scherma), Mario Giannoni, terzino dei grigi, Copra basket femminile Alessandria ed Ezio Zucconi (rugby). Paolo Camossi (atletica leggera) è nono, accreditato di quattro preferenze, uno in più di Franco Delladonna allenatore della Valenzana. Infine sono destinatarie di un voto ciascuno la squadra di tamburello del Castelferro, la pattinatrice Stefania Grinzato, l'Automatica Brus Acqui di badminton, Giulia Gabba (tennis), Galero Spendibene Casale (pallavolo femminile) e la Valenzana calcio.

MERCOLEDI' 20 MARZO 2001

GOLDEN BOYS

VOTATE I GIOVANI CALCIATORI

Consegnare o spedire a LA STAMPA, P.za Libertà 15, 15100 Alessandria

PRIMI CALCI	società
PULCINI	società
ESORDIENTI	società
GIOVANISSIMI	società
ALLIEVI	società
JUNIORES	società

IL CAMPIONE DEL 2001 E'

CALCIO AMATORIALE

VERGOGNOSO NELL'AICS: PORTIERE COLPISCE ARBITRO CON UNA TESTATA

Uisp, si fa incandescente la lotta Isola-Banco Lotto

Rodolfo Castellaro

Nel campionato amatoriale **AICS**, girone d'Eccellenza, la Voltrese Batazzi approfitta del pari (2-2) in Pizzeria-Saraceno-Claudio Bellero, per tornare in vetta alla classifica grazie al 3-0 sul Castelceriolo. Si fa minaccioso anche il Mandrogne, vittorioso a Valenza con Do.Gi gioielli (2-0). A sorpresa, l'Eurogiochi piega il Bsa Buccini Bar Nereo (2-1) mentre impattano Sartirana-Resicar Nissan e Montegioco-Circolo Crai (0-0). Tra i dilettanti, la Keller non fa sconti alla Cabanette (3-0) e aumenta il vantaggio sulla coppia Piovera-Litta Parodi Savoia, che terminano il confronto diretto senza reti. Si fa avanti il Pavese (4-3 sulla Ge.De), segnano il passo San Giuliano e Caffè Teatro Tortona (0-0). Il NovoUfficio partita vinta col Frugarolo per una testata del portiere ospite all'arbitro, che impedisce la conclusione della gara, in quel momento sul 3-3. Nel girone B, il turno di riposo dell'Autoricambi Gargano consente il Erico Expert, corsaro a Valenza col Fogliabella (1-0), di salire al vertice. Ruzzolone della Pizzeria Bella Napoli ad opera Castelletto (2-0). Bausone e Bar Gordon giustiziano Zanear Proget (2-1) e Parrocchia S. Stefano (3-0), mentre dividono la posta Oviglio e Bergamasco (1-1).

Nell'**UISP**, l'Isola Sant'Antonio Guazzora si fa bloccare in casa dal Gulliver (1-1) e permette al Banco Lotto 182, vittorioso sul Prizzon (2-1), di coronare l'inseguimento. Le due contendenti fanno ormai storia a sè, se l'Impresa Edile Michelin abbatte l'Alzano Molino 4-1 e si attesta in terza posizione, a lunghezze. Stesso punteggio in Fenice-Mo.Fer, successo di misura del Volpedo sull'Autogarden (1-0). Pari 1-1 in Alfa Romeo Bertè-Gruppo Rudelli e Cassano-Arquatese. Nel girone B l'Aquesana, spavalda a Molare (4-0), stacca il Circolo del Trenta, che non riesce a piegare il Predosa (1-1). Avanzano Idea Casa Pasturana (5-1 a Silvano), Rocca Grimalda (1-0 sul Bistagno), Strevi (3-1 sull'Edil Gualco), Carpeneto (1-0 sul Campese), Cassine (3-2 a Novi sull'Ab). In bianco Rossiglione-Grognardo Morbello.

Nel **COMITATO CASALE** il Bozzole si concede una pausa col Bar Nazionale (0-3) e il Ticineto guadagna 3 punti (4-0 Warriors). anche Acab Balzola (1-0 sul Casale 90), S. Tempio (1-0 a Giarole) e Sporting Fubine (1-0 sulla Madonnina). Nel gruppo B, la Moncalvese si conferma l'Atletico (1-0) mentre il Bar Sempione resta al palo. Bravi Mansal Frassinello (4-2 sull'Aquila) e Camagna (2-0 a Villanova), senza gol Idsal Mobili-Mix Lavaggi.

MOTORI

INTANTO PROVINCIA FA LARGO L'«OVADA RACING TEAM-MOTO CLUB CASTELLAZZO»

Abrate fra i «top-five» a Pergusa

Quattro competizioni tricolori nel 2002 di Ballestrero

Francesco Gastaldi

ALESSANDRIA

Quinto posto assoluto e secondo gradino del podio nella classifica di gruppo per Ivan Abrate (Bmw M3 della Cdi Racing) nella «24 Ore di Sicilia» che si è disputata sull'autodromo di Pergusa. Nonostante il buon piazzamento, Abrate non è completamente soddisfatto: «Purtroppo abbiamo perso circa due ore e mezza a causa di inconvenienti di varia natura - -. Senza questa penalizzazione avremmo vinto il raggruppamento e ci saremmo piazzati secondi assoluti». Abrate può però rallegrarsi in quanto la prestazione in Sicilia non è passata : è molto più di un «pour parler» tra il giovane driver di Masio e una quotata scuderia per la partecipazione al Campionato italiano velocità turismo.

Se Abrate gioisce, Valter Ballestrero non è da meno: il rallista di Basaluzzo, dopo l'exploit del Cioccon Seicento, affronterà un 2002 denso di impegni. Ha firmato il contratto che lo lega alle Erreffe di Castelnuovo Scrivia e ora disputerà quattro gare del tricolore con una Peugeot 206 super 1600: «Impegno importante - afferma - e molto significativo, visto che l'anno prossimo saranno queste tipologie di auto che si contenderanno il campionato italiano assoluto». Inoltre Ballestrero, in quest di tester, svilupperà anche versioni gruppo A e gruppo N della Peugeot dell'équipe di Agostino Roda. Confermato l'impegno nel Trofeo Seicento con l'auto preparata dalla Supergaru, gareggerà anche nelle prove a massimo coefficiente del Campionato europeo al volante di una Renault Mégane kit, cercando di ripetere quanto di buono dimostrato lo scorso anno al Barum Rally.

● Sono stati infine presentati i programmi sportivi 2002 dell'«Ovada Racing Team-Moto Club Castellazzo». Il sodalizio diretto da Carlo Bertero sarà impegnato nel Trofeo 2002 nelle categorie Open (senza limitazioni), Sport production e Trofeo Suzuki. Sei i piloti (scritti nei vari campionati: si tratta Giuliano Canepa, Vittorio Bisio, Andrea Tagliafico, Alessandro Olivieri, Alessandro Torrielli e Mauro Camera.

Valter Ballestrero ha un fittissimo calendario di gare nel 2002

FLASH

PRIMA

Questa sera due recuperi ad Arquata Scrivia e Cabella

Due recuperi (ore 20,30) nel campionato di Prima categoria, girone H. L'Arquatese ospita la Castelnovese, il Cabella va in vede col Rocchetta. [r. c.]

CALCETTO

Motauto Gagliano inciampa Don Bosco è nuovo in fuga

Sorpresa nel campionato di calcetto Aics. Il Motauto Gagliano, sconfitto dal Mediterranè (1-2), lascia alla Don Bosco Gc Immobiliare, 9-2 al Bar Vochieri. Vince anche la Casina col Circolo Nuovo Matteotti (4-2). Stasera al Barberis si giocano: Canarini-NovoUfficio (alle 21) ed Edilidea-Avalle (22). [r. c.]

BASKET

Incontri infrasettimanali per tre squadre di serie C2

Turno infrasettimanale C2 di basket. Stasera Mercatone Uno Serravalle ed Elito Immobiliare Alessandria Pinerolo e Varallo Sesia, il Casale Basket alle 21 ospita PalaFerraris il Novara. [r. sa.]

MOUNTAIN-BIKE

Camussa inizia l'anno con un bel quinto posto

Nella gara internazionale di mountain bike «Gaerne trophy» a Maser, il giovane biker Bosio, Piergiorgio Camussa, ha ottenuto un onorevole quinto posto, correndo alle pari i migliori professionisti italiani europei, fra l'olimpionico Miguel Martinez. [m. pu.]

BOCCE

Coppia dell'Usb San Michele domina la Coppa Belvedere

Luciano Morgavi e Franco Molinari (Usb Michele) hanno vinto la Coppa Belvedere di bocce, categoria , a Valenza. In finale hanno sconfitto Teresio Pagella e Gianni Grassano (La Familiare Alessandria) per 13-8. Per la categoria D, la Coppa Cantina di Mantovana per terne, disputata nella frazione di Predosa, andata a Poggio-Menin-Tassisto (La Familiare), 13-9 Terragni-Sobrero-Gandini, di Mantovana. [r. g.]

TENNIS

Gabba fuori al terzo turno nel torneo di B alle Pleiadi

Si ferma al terzo turno Giulia Gabba nel torneo di tennis, goria libera, alle Pleiadi. La casalese battuta 4/6 6/3 6/1 dalla Gaito. Nei turni precedenti l'allieva del Tuc aveva sconfitto la Sinopoli (7/5 6/3) e la Piccolo (doppio 6/2). Simona Patti è stata eliminata dalla Cuocato per 6/2. Domani esordio di Emanuela Falleti (tds 6). [f. g.]

GINNASTICA ARTISTICA

NEL TEST DI SCHIO ECCELLENTE ANCHE IL QUARTO POSTO DELLA SERRAVALLESE

Forza e Virtù, argento interregionale

Le novesi qualificate per la finale nazionale del 13 aprile in Puglia

Le atlete della **Forza e Virtù** (Linda Ferrando, Federica Pezzolato, Sisti, Cristina e Giulia Caglieris) hanno conquistato la finale del campionato nazionale di serie B di artistica. Nella gara di Schio hanno ottenuto il secondo posto, dietro la Torino. Il distacco è veramente minimo (0,250 punti) a dimostrazione dei miglioramenti delle novesi rispetto all'ultima prova regionale. Tutto nonostante un inizio brivido, con un errore al volteggio della Pezzolato che avrebbe potuto condizionare le compagne. Trascinata da Linda Ferrando, perfetta in tutti gli attrezzi tanto da risultare la ginnasta col più alto punteggio, la squadra (per metà costituita da ginnaste della Valentia) è risalita fino al secondo posto. Ora le atlete guidate da Roberto Gemme andranno alla finale di Monopoli del 13 aprile. Il connubio Forza e Virtù-Valentia ha e conferma di quanto collaborazione club provinciali sia un'ottima arma per contrastare le rivali del Nord Italia.

Qualche rammarico per la **Ginnastica Serravallese** che si è classificata quarta posto, preceduta anche dalla Victoria Torino, e ha fallito la partecipazione alla finale di Monopoli (si qualificavano le prime tre) per soli centesimi di punto. In gara: Milena Calzavarini, Michela Zerbo, Francesca Pallavicini e Caterina Savona. [m. pu.]

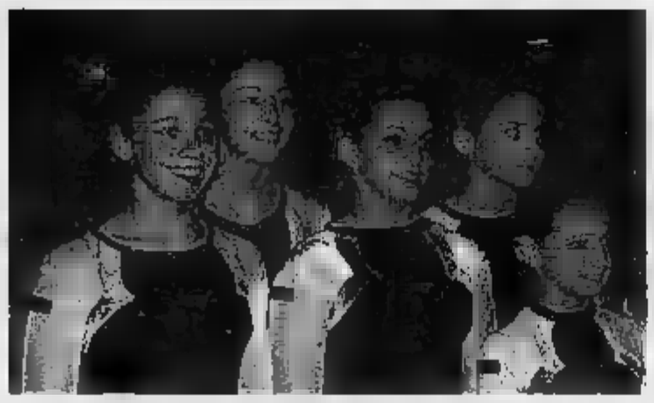

La squadra della Forza e Virtù seconda agli interregionali di ginnastica a Schio

PONGISTI LOCALI IN GRANDE SPOLVERO

in maglia agli Europei Zagabria Resicar ai playoff in serie

TORTONA. Importante riconoscimento per Gianbattista Casaschi: dopo essere stato un pilastro dell'Italia giovanile, il diciassettenne pongista tortonese ha ricevuto la prima nella nazionale maggiore in vista dei Campionati europei a squadre che si disputeranno a Zagabria dal 30 marzo. Gli ultimi buoni risultati conseguiti da Casaschi hanno sicuramente convinto il selezionatore azzurro: l'atleta Tortona è infatti piazzato terzo ai predeterminati giovanili di Terni e quinto gli Under 21. Inoltre è stato protagonista in un torneo esibizione al Palaverdi di Novara, quale hanno partecipato i migliori dodici atleti italiani e stranieri del campionato di serie A: Casaschi si è piazzato al nono posto in una manifestazione caratterizzata da un elevato livello tecnico e agonistico.

Soddisfazione anche tra le file Resicar Nissan, in serie C2 girone A: vincendo per 5-1 il match con il Grignasco sconfiggendo nel recupero l'Ossola 2000 con identico punteggio, gli spinettesi hanno acquisito il diritto a partecipare ai playoff per salire in C1. Giunti secondi a pari merito con il Biella B, gli atleti della Resicar sono stati premiati dalla differenza . Questa la classifica finale del campionato: Francesco Novara 20, Nisso e 14, Gs Regaldi Novara e Ossola punti 12, Grignasco 4, Csi Baveno 0. [f. g.]

VOLLEY GIOVANILE

L'ACQUI E' LEADER IN PRIMA DIVISIONE

Le squadre di casa spietate non lasciano neanche un set alle «viaggianti» nell'Under 13

Nella Prima **Divisione maschile** di volley riposava la capolista Gs Acqui Pizzeria Napoli: l'ha avvicinata l'Acm Costruzioni Derthona grazie al 3-0 in del Villanova. Sugli altri campi: Quattrovalli Stazzano-Asti 3-0; Voluntas Asti-Autobocca Novi 0-3; Makhymo Brothers Acqui-Quattrovalli Alessandria 3-1. In **Prima Divisione femminile** prosegue il dominio della Visgel Surgelati Acqui, 3-1 sul Pgs Vela Alessandria. Altre : Quattrovalli Alessandria-Anspi Pieve 3-0; Calebasse Don Orione Alessandria-Fortitudo Occimiano 3-1. Oggi si recupera Plastipol Ovada-Pozzolese. Nell'altro girone, prosegue il testa a testa fra Poggi Service Derthona (che deve recuperare con l'Acqui Jonathan) e il Parodi Autotrasporti Senelli Molare che ha sconfitto 3-1 il Quattrovalli Alessandria. Comiv Gavi corsara al tie-break sul campo dell'Asti Kid Volley. Oggi Az Service Novi-New Volley Asti. Nell'**Under 13 femminile**, gruppo A, rispettato il fattore campo: Pgs Vela Alessandria-Villavernia 3-0; Galero Spendibene A-Impresa Tavelli Novi B 3-0; Gs Acqui G. Bella B-Plastipol Ovada B 3-0; Valenza-Volley Alessandria 3-0. Nel gruppo B, solo la Galero Spendibene B ha vinto fra le mura amiche con 3-0 sul Bulloni Derthona, poi affermazioni esterne di Coffigel Gavi, Plastipol Ovada e Vital Ovada, 3-0 sui parquet di Nitida Sporting Acqui, Gs Acqui Centro Scarpe e Impresa Tavelli Novi A. [r. sa.]

SANITA' E CORRUZIONE, PARLA IL MANAGER SORPRESO CON LE MANI NEL SACCO

La nomina alle Molinette dopo la direzione Sant'Anna

Luigi Odasso stato nominato direttore generale delle Molinette, il principale ospedale piemontese, terzo d'Italia, il del 1998. Manager rampante, dalla vicina azienda ospedaliera Sant'Anna-Regina Margherita, dove ha ricoperto lo incarico dopo esser stato direttore sanitario. A dirigere le Molinette prima di Odasso c'era Giancarlo Carnevali. I sindacati accolgono il nuovo direttore con numerose polemiche

Odasso arriva alle Molinette nel '98

L'arresto in flagrante con mazzetta sul tavolo

Il 19 dicembre scorso due finanzieri piombano nell'ufficio primo piano Molinette. Odasso ha appena incassato una tangente da Renata Prati, amministratrice un'azienda di forniture sanitarie di Cuneo. Sia il direttore generale Molinette, sia la Prati finiscono carcere. L'indagine porterà alla luce un giro di mazzette ben più sostanzioso. Sarà arrestato anche Aldo Rosso, capufficio tecnico delle Molinette

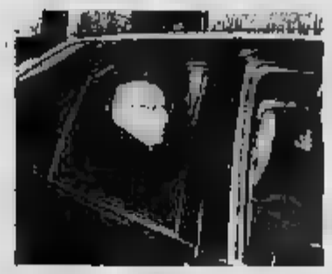

In carcere il 19 dicembre 2001

Di nuovo la libertà dopo il «carcere» a casa

Dopo tre mesi di carcerazione (in parte agli arresti domiciliari nella sua villa di Nizza Monferrato) il giudice per le indagini preliminari, Patrizia Pironti, ha accolto l'altro ieri l'istanza di revoca degli arresti presentata dai legali dell'ex manager delle Molinette, Andrea Michele Galasso. I due avvocati rinunciano a impugnare l'arresto di fronte alla Corte di Cassazione. Resta detenuto, fino a mercoledì prossimo, l'ingegner Rosso

E' rinchiuso alle Vallette per 40 giorni

ODASSO Non sono un mariuolo

Luigi Odasso ha trascorso 40 giorni alle Vallette e altri giorni di arresti domiciliari nella sua di Nizza Monferrato

intervista

Marco Accossato

CON la politica ho chiuso. Ma tornerò a fare il medico». Dopo 40 giorni di carcere e 46 agli arresti domiciliari nella sua villa bunker di Nizza Monferrato, Luigi Odasso, l'ex direttore generale delle Molinette che puntava a Roma, è tornato un uomo libero. Dimagrito, si sente tradito, ma ribadisce con il presidente Enzo Ghigo. «Le tangenti? No, è più sistema diffuso com'è stato tempo. Il mio un caso isolato».

Accetta, dopo due giorni insistenza, l'intervista. Domande scritte, però, e risposte scritte da ritirare nello studio degli avvocati Andrea Michele Galasso, suoi difensori. Nessun faccia a faccia con la stampa, per ora. Nessun contraddittorio.

Dottor Odasso, ieri la procura le ha revocato la misura cautelare dell'arresto. Ora di nuovo libero. Ha trascorso quaranta giorni in carcere e quarantasei agli arresti domiciliari: un periodo segnato dall'inchiesta sulla corruzione alle Molinette condotta contro di lei dalla Guardia di Finanza e dalla morte di suo padre, stroncato da infarto. Innanzitutto, come sta?

«Cerco di superare lo smarrimento di una vicenda dolorosissima recuperare un po' di serenità. Sento il peso della mia responsabilità».

Che cosa ha fatto più male in questo periodo?

«La morte di mio padre. E' stato il grande testimone della mia vita, e in nessun modo volevo tradirne la memoria».

Molti hanno riconosciuto le sue capacità di manager: poteva davvero puntare in alto, per esempio a un posto di sottosegretario. Non ha mai pensato che prendendo quelle tangenti lei si giocava tutto, ben più che poltrona alle Molinette?

«Gli errori si pagano. E io sono disposto a pagarli per intero, come già sto facendo».

Potesse tornare indietro, probabilmente non rifarebbe quello che ha fatto. Ma sarebbe arrivato lo stesso dove è arrivato? Il sistema delle tangenti era indispensabile alla sua carriera?

«Non riferai gli errori che ho commesso. Resterei nella legalità, e sarebbe premiata la mia professionalità riconosciuta, che va confusa le ragioni politica. Nella vita nulla è indispensabile».

E i regali? In che modo quel famoso orologio da 9 milioni e mezzo recapitato al presidente Ghigo poteva aiutarla? E le tessere di Forza Italia?

> Non mi sento il Mario Chiesa della situazione perché la mia vicenda non è inserita in un sistema di tangenti, ma riguarda esigenze strettamente personali. Ribadisco la mia amicizia con Ghigo e anche la coerenza politica per quanto riguarda le tessere

risposto ampiamente ai magistrati ribadisco due concetti: l'amicizia nel caso dell'orologio, la coerenza politica per le tessere».

Osservando la sua vicenda ha l'impressione che la politica giochi un ruolo chiave nella gestione della sanità.

«La mia gestione della sanità stata improntata alla migliore professionalità, senza essere confusa dalla dialettica politica, che ha sicuramente dettato gli indirizzi generali delle mie scelte operative alle Molinette. Scelte che, poi, ho sempre migliorato».

Lei ha dichiarato: ho tenuto nulla per me, ho i conti in rosso. Come spendeva tutti quei soldi?

«Ho affrontato spese consistenti per attività di pubbliche relazioni a fini politici, e per esigenze personali, avendo io sempre avuto un tenore di vita compatibile con la mia condizione sociale, che è certo modesta. Mi riferisco alla cena, ad esempio. E ai convegni: davo un contributo a quelli organizzati mio gruppo politico, Forza Italia».

Si sente un «mariuolo», come Craxi definì Mario Chiesa?

«No. La dimensione e la natura della mia vicenda non è inserita in un sistema tangentizio, riguarda esigenze strettamente personali».

Chi l'ha abbandonata quando sono cominciate le disgrazie? E chi, al contrario, l'ha aiutata o le è stato semplicemente vicino?

«Mi hanno abbandonato tutti, o quasi. La riconoscenza è questo mondo. Ho avuto la mia famiglia mi è bastato per guardare in faccia la dura realtà. Anche parte del personale ospedaliero, sia medico sia cattedratico, mi stato vicino e mi ha inviato messaggi di solidarietà attraverso i miei

Lei ha detto di aver causato alcun danno all'ospedale. E' sempre dello stesso parere?

«Sono sempre più convinto che la dedizione professionale reso vantaggi gestionali, ministrativi e organizzativi alle Molinette. Il riscontro sta nel fatto che il commissario Guzzanti prima, il direttore generale Monchiero poi, non hanno trovato il disordine e la disamministrazione».

Però qualcuno l'ha accusata di aver preso soldi per accelerare un trapianto di reni. E' questa l'accusa che le ha fatto più male?

«Sì, perché un'infamia. Per questo ho sporto immediatamente denuncia per calunnia».

E' vero, dottore, che ogni nomina di un primario significava per lei pressioni richieste da qualcuno? Esisteva, alle Molinette, una «spartizione» legata all'appartenenza politica?

«Per la scelta di ogni primario le mie decisioni sono sempre state autonome e indipendenti».

Torniamo istante al 19 dicembre. Che cosa ricorda di quella mattina, quando arrivò la Finanza?

«Un senso di smarrimento e la percezione della mia caduta».

Dottor Odasso, lei idolatrato dai suoi concittadini un benefattore. Ora le sua villa è guardata con occhi diversi. Come cercherà di recuperare?

«Non credo che i miei concittadini guardino la villa con sguardo malevolo. E' quella collina oltre cent'anni».

E adesso? Che cosa vede nel suo futuro? Tornerà fare il medico? O cercherà di occuparsi ancora tà o di politica?

«Escludo senz'altro la politica. Spero di potermi dedicare alla mia professione di medico».

> Con la politica ho chiuso ma voglio tornare presto a fare il medico La cosa più dolorosa capitatami in questo periodo è stata la morte di mio padre: è stato il grande testimone della mia vita e in nessun modo volevo tradirne la memoria

L'inchiesta

Un altro indagato per fatture false

Pierluigi Zabarino l'ultimo indagato nell'inchiesta sui maneggi dell'ex direttore generale delle Molinette, ma gli accertamenti su questo signore non riguardano l'ipotesi di reato prevista per i più, fra amministratori pubblici e fornitori dell'ospedale. Anzi, lui non ha proprio nulla che vedere gli ospedali: a qualche anno fa era l'amministratore di una società che mai aveva avuto l'onore della ribalta, la Comapi. Eppure si occ della delicatissima gestione della manutenzione ordinaria e straordinaria dello stadio delle Alpi. Oggi risulta «cessata» e il suo manager è diventato il titolare di una ditta individuale che tratta pubblicità: Zabarino è agente commerciale di Pubbli-Gest, più nota in questo settore e per i recenti numerosi prelievi di documenti effettuati dalla Guardia di Finanza nella sua sede di Unione Sovietica.

Ieri le «fiamme gialle» hanno perquisito anche l'abitazione di Zabarino, non essendovi più né Comapi né una sua sede, e all'interessato hanno consegnato un atto equivalente all'avviso di garanzia per l'ipotesi reato di fatture false.

Il filo che lega l'atto giudiziario di ieri all'inchiesta su Odasso passa per la Pubbli-Gest e per il suo amministratore riferimento, l'ingegner Giovanni Brasso, amicone del manager sanitario fra i più assidui frequentatori del suo ufficio al tempo delle intercettazioni audio-video della Guardia Finanza che dal due ha registrato interessanti colloqui su appalti in divenire. Brasso è indagato per concorso in corruzione e il contratto fra un'altra sua società, Trans Park Company, e Molinette per l'affitto dei locali dell'ex Istituto Rosmini è oggetto grande attenzione da parte dei magistrati.

Sul versante tributario delle indagini è Pubbli-Gest ad essere in qualche modo coinvolta quale destinataria di una fattura per alcuni miliardi 3-4 anni fa da Comapi. Il documento è stato sequestrato nella sede della società di raccolta pubblicitaria e ha incuriosito gli investigatori che, incoraggiati dai due pm, hanno deciso di andare a fondo: la perquisizione di ieri aveva scopo verificare veridicità della committenza e le modalità di pagamento. Se ne saprà di più quando e se ci sviluppi. Nel frattempo il pm Ferrando cercherà di chiudere, con l'odierno interrogatorio di Aldo Rosso, il capitolo che riguarda le ultime tangentine da Odasso. [al. ga.]

IL 60 PER CENTO DI CHI HA UNA CRISI NON ARRIVA PER TEMPO ALL'OSPEDALE

Infarto, un'ora tra la vita e la morte

Con le ambulanze del «118» la cura arriva a casa del paziente

Un'ora. Per chi è colpito da infarto il confine la vita la morte dipende dalla velocità soccorso. Entro i primi minuti impazzito uccide 28 persone su cento. Ma per cento delle vittime muore perché ha fatto neppure in tempo a raggiungere un ospedale.

Per abbattere queste tragiche percentuali, Torino ha messo a punto un sistema di trasmissione a distanza degli elettrocardiogrammi che viaggerà sulle ambulanze di Soccorso Avanzato del «118» per arrivare direttamente a del malato: il collegato i reparti di emergenza degli ospedali Molinette, Maria Vittoria, San Giovanni Bosco, San Luigi, Santa Croce di Moncalieri con l'ospedale di Rivoli, e permetterà di indirizzare l'ambulanza al centro in quel momento più adatto, a seconda tipo di emergenza da affrontare.

Il sistema è stato descritto ieri dal dottor Michele Casaccia, primario cardiologo alle Molinette, durante l'ultimo appuntamento primo ciclo di affollatissimi incontri con i «Martedì della Salute» promossi dal centro congressi dell'Unione Industriale.

«In Italia - dice il dottor Casaccia - ogni 5 minuti una persona è colpita infarto: l'esito fatale entro prima nel 28 per cento dei casi, entro la quarta nel 40 nell'arco della giornata successiva nel 51 per cento dei Il dato più allarmante, però, è quel 60 per cento chi non supera crisi perché è arrivato pronto soccorso.

Diagnosi e cure immediate possono salvare una vita. «Ma è importante riconoscere subito i segnali di un infarto in arrivo». Quali? Spiega ancora Casaccia: «Si manifesta con un dolore caratteristico, una sorta di peso o di morso dietro lo sterno, che va in profondità. E' dolore diffuso, al punto che il paziente lo descrive solitamente distesa sul petto. Spesso il dolore non è limitato al torace, si diffonde al collo, provoca senso soffocamento o costrizione gola, alla base della mandibola, alle spalle alle braccia, prevalentemente a sinistra, e fino alla dove può formicolio e sensazione di pesantezza».

L'angina è sovente scatenata da uno sforzo, sollevare un peso o fare le scale», e scompare dopo il riposo. «Può essere provocata favorita anche dal freddo, da stress o dalla digestione, quando cioè cuore è sottoposto un superlavoro». Le donne al sicuro durante l'età fertile, poi il fattore di rischio equivale a quello dell'uomo, con una mortalità addirittura superiore.

Quando bene precipitarsi al pronto soccorso o chiedere aiuto al «118» che invierà un'ambulanza? Il dottor Casaccia non ha dubbi: «Se il dolore al petto dura più di 15-30 minuti». Se i sintomi compaiono in un paziente che sa di essere cardiopatico, l'arma è già a portata di mano: «Rompere tra i denti una parla di Trinitrina introdurre sotto la lingua i frammenti, fino a scioglierli completamente, perché questo farmaco dilatando coronarie è grado di ottenere la completa regressione dolore nell'arco di pochi minuti». La Trinitrina è una sostanza sicura - sottolinea Casaccia - priva di importanti effetti collaterali, «e può essere utilizzata una o altre due volte nell'arco dei cinque minuti successivi, se il male non si placa».

Il progetto di pronto intervento descritto ieri all'Unione Industriale stato battezzato «Torino Network» ed è coordinato dalla primario di Cardiologia delle Molinette. attuali cure dell'infarto miocardico - conclude Casaccia - puntano a riaprire l'arteria coronarica occlusa, o con farmaci trombolitici o con un catetere "a palloncino", la cosiddetta angioplastica coronarica. Quest'ultima procedura è disponibile solo in alcuni centri di alta specializzazione, finora quindi è avvantaggiato chi abita vicino a questi centri. Ma con un'ambulanza attrezzata è possibile trasferire i pazienti un tempo massimo dalla fatidica ora fino a distanza 70 chilometri. [m. acc.]

I NUMERI DELL'EMERGENZA

- 130.000 infartuati ogni anno in Italia
- 70.000 decessi:
  - 28% nella prima
  - 40% entro la quarta ora
- 700 ospedali hanno reparti di Cardiologia
- 1.620 milioni di euro l'anno per l'assistenza dei pazienti affetti da malattie cardiovascolari

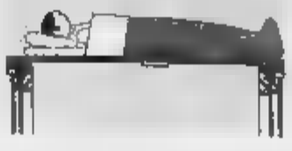

«Se il dolore al petto dura oltre 15 minuti meglio chiedere aiuto o farsi visitare»

CENTRO DESTRA E [redacted] L'«ALFIERE DELLA MONARCHIA»

«La giunta tentenna sul riconoscimento [redacted] questo personaggio» dice l'opposizione

Anna Arborio Armella, vedova dell'ambasciatore e padre Ruggero Cipolla durante il mancato scoprimento della targa dedicata ad Edgardo Sogno (in alto)

«Via Sogno» addio, scoppia la polemica

E per la targa l'ambasciatore dovrà ancora attendere

Giuseppe Sangiorgio

Carlo Donat-Cattin, [redacted] leader della sinistra sociale Dc [redacted] ministro, su proposta della Margherita e del capogruppo di Forza Italia, Roberto Rosso, avrà una [redacted] anche [redacted] [redacted] ancora stato deciso [redacted] quale parte della città. Al cardinale Anastasio Ballestrero sarà invece dedicata, su richiesta del mondo cattolico, la Residenza sanitaria per anziani di via Piave 75. [redacted] Altiero Spinelli, uno dei padri dell'Europa unita, verrà infine intitolata la scuola internazionale di via Figlie dei militari 25.

Al contrario, tre ore di confronto fra [redacted] e centro-destra in commissione toponomastica, non sono state sufficienti a decidere per Edgardo Sogno. Così, esclusa l'eventualità di dedicargli [redacted] vie, una strada, un corso [redacted] una piazza all'ex ambasciatore, medaglia d'oro della Resistenza ed «alfiere della Monarchia», probabilmente verrà piazzata una targa [redacted] sostituirà quella «privata» apposta a gennaio sulla casa [redacted] cui visse.

«Probabilmente», perché ieri l'organismo competente [redacted] dar [redacted] libera al riconoscimento (guidato dal presidente della Sala Rossa, Mauro Marino, e composto in parte dai capigruppo delle forze presenti in Consiglio comunale [redacted] in parte da esperti a livello universitario e di [redacted] patria), non riuscendo [redacted] trovare l'accordo, ha rinviato il problema alla prossima settimana: fra otto giorni, «per riflettere», hanno detto Ds e Margherita, mentre Verdi, Comunisti italiani e Re avrebbero preferito dire «no» subito a tutto.

Di qui [redacted] polemica. Paolo Chiavarino e Susanna Pucini (Forza Italia) [redacted] Ferdinando Ventriglia (Al[redacted] nazionale) hanno insistito, affermando che per l'ex ambasciatore, quando l'Ulivo era al governo, erano stati riconosciuti i funerali di Stato. Rilevando che «adesso la stessa coalizione, da Torino, ossia dalla città in cui visse e per la quale fece tante battaglie, non ultima quella [redacted] Resistenza, tentenna, non [redacted] se consentirgli una targa, ponendo preclusioni all'attuale, appoggiato [redacted] con il benestare del ministro della Difesa, Antonio Martino, nello scorso gennaio sul muro della sua casa». Una «contraddizione incredibile», spiega uscendo dalla sala [redacted] riunione, Paolo Chiavarino.

Ma la sinistra non coglie [redacted] tanto meno accetta l'accusa [redacted] aver fatto slittare la decisione per «motivi pretestuosi». Spiega Beppe Borgogno, capogruppo Ds: «Sogno avrà [redacted] tanti meriti, sta di fatto che è sempre stato un personaggio che ha diviso: da un lato gli estimatori, dall'altro i detrattori». Pollice verso invece dal verde Gianni Nigro e da Merilde Provera (Rc), anche se l'esponente ambientalista si adeguerebbe alle decisioni assunte dall'Ulivo, vista la posizione possibilista della Margherita rappresentata [redacted] Marco Borgione e dallo stesso Marino.

A giudizio del centro-sinistra sulla scelta finale (targa o non targa) pesa [redacted] scritta apposta sulla facciata della [redacted] in cui nacque l'ex ambasciatore da un comitato di [redacted] sostenitori. «Essi - precisa Borgogno - hanno formulato [redacted] epitaffio abusi[redacted] e che [redacted] possiamo condividere». Di qui la richiesta della maggioranza che sostiene il sindaco Sergio Chiamparino: [redacted] famiglia la faccia rimuovere, a quel punto potremo ragionare come e se sostituirla con [redacted] dizione studiata da un comitato ad alto livello, che non rappresenti l'ex ambasciatore [redacted] fautore della monarchia dopo oltre [redacted] secolo [redacted] Repubblica». [redacted] qual è la scritta contes[redacted] anche [redacted] [redacted] è mai stata scoperta? Eccola: [redacted] questa [redacted] nacque [redacted] [redacted] Edgardo Sogno (29 dicembre 1915-8 agosto 2000), leggendario [redacted] dante della "Franchi" e coraggioso Alfiere della Monarchia, medaglia d'oro [redacted] valor militare, ambasciatore, scrittore, statista, apostolo strenuo [redacted] libertà. Gennaio 2002».

E il «no» del centro-sinistra deriva, appunto, da quel «coraggioso Alfiere della Monarchia». La decisione, dunque, se ci sarà, arriverà fra sette giorni, martedì [redacted] mercoledì prossimi, con [redacted] nuova riunione della commissione toponomastica. Nel frattempo [redacted] vedova Anna Arborio Armella Sogno sarà interpel[redacted] dal presidente della commissione Mauro Marino. Ieri pomeriggio, informata di quan[redacted] era accaduto a Palazzo civico in mattinata ha detto con semplicità e nel contempo con determinazione: «La sostituzione delle targhe dovrà essere contemporanea».

ASILI SENZA NOME

Fra Serenella e Peter Pan

[redacted] Troppi asili senza nome in città: identificati [redacted] soltanto grazie all'indirizzo del complesso in cui vengono accuditi i bambini. E allora la commissio[redacted] toponomastica, [redacted] proposta del presidente [redacted] Marino, alcuni [redacted] ha avuto deciso di indire un sondaggio-referendum fra i genitori. «I risultati - ha detto il presidente ieri durante l'incon[redacted] [redacted] i capigruppo - non [redacted] [redacted] incoraggiante». Per il fatto che, [redacted] a «toponimi» di pura fantasia - talvolta anche un pochino «strampalati» - sono stati suggeriti cognomi «celebri» o quanto [redacted] [redacted] insegnanti che hanno lasciato un buon ricordo all'interno dei vari asili. Per una scuola, ad esempio, [redacted] stato indicato «Peter Pan», per un'altra «Serenella», lasciando [redacted] a personaggi o situazioni, certo più vicini ai [redacted]mbi - osserva Marino - [redacted] «inopportuni per la serietà [redacted] la omogeneità del discorso toponomastico». Di qui il rinvio delle denominazioni.

ENTRANO NELLA TOPONOMASTICA

IL MINISTRO

Carlo Donat-Cattin, nato a Finale Ligure nel 1919, è morto il 18 marzo del 1991. Fu più volte ministro, suo lo statuto [redacted] lavoratori c[redacted] l'ormai arcinoto articolo 18, oggi tema di scontro fra governo e Cgil, Cisl e Uil. Giornalista, arrivò a Montecitorio dal mondo sindacale e fu leader della sinistra sociale Dc.

IL [redacted]

Alberto Anastasio Ballestrero, [redacted] arcivescovo di Bari a cardinale, del dopo Pellegrino sotto la Mole. Il prelato arrivò alla Curia di via Arcivescovado nell'agosto del 1977, vi rimase 12 anni, sino al febbraio '89, quando fu sostituito da Giovanni Saldarini. E' morto a Bocca di Magra, nel 1998.

L'EUROPEISTA

Altiero Spinelli, il «Mosè dell'Europa» perché ebbe il solo [redacted] costante obiettivo per oltre 50 anni, quello [redacted] di costruire l'Europa. Nato [redacted] Roma nel 1907, entra [redacted] pci nel 1924, l'anno del delitto Matteotti. In era fascista conosce il [redacted] [redacted] confino. Nel dopoguerra è nel partito d'azione, più consono all'obiettivo: costruire l'Europa.

Specchio dei tempi

«I lupi vivono dove [redacted] diritto [redacted] [redacted] sulle loro belle [redacted] gne» - «Prevenzione, [redacted] con un ritardo di [redacted] mesi» - «Un ospedale che ha bisogno [redacted] tutto» - «Sparite le [redacted] automatiche Telecom»

Un lettore ci scrive:

«Mi permetto di commentare la lettera che parlava dei lupi sulle montagne piemontesi. Credo che [redacted] quelle parole vuol dire ritornare ad una cultura faunistica degli Anni [redacted] dove, sui libri di studio, si leggevano frasi del tipo: «Ma per fortuna l'uomo possiede armi capaci di sterminare questo crudele animale», espressioni che ritengo appartenere ad una sorta [redacted] Medioevo culturale che mi auguro resti blindato da sette sigilli di storia.

«Credo che la montagna sia prima [redacted] tutto [redacted] lupo, dello stambecco, dei camosci, dei [redacted] vi, delle marmotte, degli orsi ed infine anche dell'uomo, sì dell'uomo, ma dell'uomo che scala le montagne, dell'uomo che alleva [redacted] bestiame, dell'uomo che, nato in montagna, la frequenta come una [redacted].

[redacted] certo la montagna non appartiene [redacted] diritto al turista, allo sciatore, a colui [redacted] ricerca una dorata abbronzatura, a colui che costruisce lingue di asfalto, pianta pali di cemento o crea rifiuti [redacted] degradabili e [redacted] [redacted] gli appartiene [redacted] diritto vuol dire che [redacted] conquistata con la violenza.

«L'autore della lettera si domanda cosa succederà ai turisti delle Olimpiadi che con ogni probabilità rischieranno di [redacted]ere assaliti da orde di lupi famelici, abbene [redacted] mi domando [redacted] potrebbe capitare ai lupi delle nostre montagne dinanzi all'invasione di una moltitudine di mammiferi onnivori che depraderanno per 15 giorni le "loro" montagne sopra Torino.

«Il lettore parla di lupi investiti [redacted] auto e treni quasi fossero eventi ordinari ed accettabili, a [redacted] preme sottolineare i rischi che questi 25 lupi stanno affrontando ed affronteranno solo per stare dove hanno da sempre diritto di stare, pensino i lettori [redacted] dovessero combattere e rischiare la vita solo per abitare a [redacted] propria!».

Sergio Martalli

Una lettrice ci scrive:

«Vorrei esprimere piena solidarietà alla lettrice che ha atte[redacted] tre [redacted] l'esito [redacted] una mammografia fatta per prevenzione. Mia mamma ha effettuato un analogo controllo il 16 novembre e dopo più di tre mesi è stata riconvocata per [redacted] accertamento. [redacted] parte dei medici [redacted] stata [redacted] mancanza totale di disponibilità nel motivare il ritardo [redacted] nel chiarire la situazione fino al giorno del nuovo esame [redacted] il [redacted] marzo. Si è trattato di un esame citologico che dopo quattro giorni è risultato purtroppo positivo.

[redacted] mi chiedo come possa chiamarsi questa prevenzione.

«Il caso di mia madre non è un episodio sporadico e ho avuto modo di constatarlo il 4 marzo quando l'ho accompagnata in ospedale. Insieme a lei c'erano altre donne, anche loro preoccupate, che avevano effettuato il controllo a novembre e sono state richiamate ad effettuare un accertamento dopo più di tre [redacted].

Segue la firma

Una lettrice ci scrive:

«Sono una donna della Costa d'Avorio di professione infermiera. Il mio sogno è [redacted] aiutare [redacted] mio paese di origine. Sto per ritornarci e [redacted] portare con me qualcosa [redacted] cui il mio paese ha un gran bisogno. Ho lavorato per molti anni come infermiera presso l'ospedale St. Abram di Abijan e so quanti problemi deve affrontare tutti i giorni. Vorrei raccogliere materiale [redacted] attrezzature mediche [redacted] donare al mio ospedale. Serve tutto: attrezzature per sale operatorie, per ambulatori (pediatrico, ginecologico, dentistico ecc.), strumenti di analisi, arredi da ufficio, materiale di [redacted] quotidiano come garze, cerotti ecc.

«Faccio appello a chi volesse aiutarmi a raccogliere tale materiale, a donare attrezzature dismesse e non più in uso o semplicemente darmi dei suggerimenti su [redacted] trovare altre persone disponibili (ex: studi medici privati)».

Antoinette Neh Oulai

Un lettore ci scrive:

«Sulla guida [redacted] telefono all'articolo 33 del regolamento di servizio della Telecom [redacted] legge che è garantita la possibilità [redacted] effettuare il pagamento delle bollette in esenzione di spesa tramite dispositivi automatici.

«Sennonché la società stessa (che da molti anni ha abolito [redacted] servizio di cassa tuttora operan[redacted] per luce e gas) ha [redacted] messo fuori [redacted] i dispositivi medesimi. E' vero che un comunicato enfatizza altri due mezzi di [redacted] gratuita, [redacted] si dà il [redacted] che occorre operare con Internet o possedere determinate carte di credito, strumenti non certo in possesso dei meno abbienti che, per risparmiare qualcosa, facevano la coda davanti ai dispositivi automatici».

«Così ancora [redacted] volta ad essere penalizzati sono i più poveri».

Segue la firma

specchiotempi@lastampa.it

MERCOLEDÌ 20 MARZO DALLE ORE 15,05
ALL'IPPODROMO DI VINOVO
CORSE DI TROTTO
PREMIO VENEZIA
E. 10.340 - m. 1.600
Il nostro tecnico consiglia: 7 - 5 - 4
RISTORANTE PANORAMICO DELL'IPPODROMO DEL TROTTO
Nuova Gestione - Prenotazioni: tel. 011.965.16.24
Per anticipazioni, risultati, commenti e notizie: www.sportingpiemonte.it
INGRESSO GRATUITO - PER INFORMAZIONI TEL. 011.962.39.05
IPPODROMI DI TORINO - TANG. SUD USCITA DEBOUCHÉ

SAMARA'S SHOW
Camerana, 11 - Torino - Tel. 011.535010
APERTO DA LUNEDÌ A SABATO DALLE 17,30-19,30 E 23,00-04,00
LA PIÙ HARD
VALENTINE DEMI POM. E [redacted]
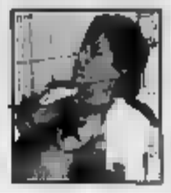
PAMELA WEST
POMERIGGIO [redacted]
VALENTINE DEMI

Venerdì 22 Marzo
in omaggio con
torinosette
[redacted] supplemento de
LA STAMPA
con 64 pagine [redacted] idee per rendere indimenticabile [redacted] giorno delle vostre [redacted]
a [redacted] dei servizi promozionali Publikompass

Una persona
che si è fatta amare
merita la serietà
della più grande Impresa
della Città di Torino*!
*Per numero di servizi funebri effettuati nel 2001.

FUNERALE CLASSICO
DA 2.500.000 LIRE
€1291
Numero Verde
800.251645
24 ore su 24
Abitazioni, In [redacted] i principi.
IL GIUBILEO
ONORANZE E SERVIZI FUNEBRI
centrale: C.so Bramante 56 - Torino

PREZZO «TARIFFARIO»: € 0,80. «CRONACHE DI NAPOLI»: «CORRIERE DI CASERTA»: € 0,80. «IL GIORNALE DI BOLOGNA»: «IL CORRIERE DI FIRENZE»: «LA VOCE DI MANTOVA»: «IL CORRIERE MERCANTILE»: «LA GAZZETTA DEL LUNEDÌ»: «IL CORRIERE DI ROMAGNA»: «CRONACHE DEL MEZZOGIORNO» NELLE AREE DI DIFFUSIONE INDICATE DUL GIORNALE LOCALE: € 0,80 CON «IL CORRIERE DI ROMAGNA» (IN ROMAGNA E A MACLA); € 1,00 CON «ULTIME NOTIZIE PECORO»: € 1,20 CON «SPORT ALTOMONTO» IN PIEMONTE, LIGURIA E VALLE D'AOSTA: € 1,30 A RICHIESTA CON «IL MATTINO» NELLA PROVINCIA DI BOLZANO: € 2,80 A RICHIESTA CON «BORSA&FINANZA» IN PIEMONTE, VALLE D'AOSTA E LIGURIA DI PONENTE. ABBONAMENTI GRATUITI CON SPECCHIO AL SABATO OBBLIGATORIO IN TUTTA ITALIA. PREZZI ESTERO: AUSTRIA, BENELUX, FRANCIA, GERMANIA, GRECIA, PORTOGALLO, SPAGNA € 1,85; IRLANDA, PAESI SCANDINAVI € 2; SVIZZERA FRS. 2,80; C. TICINO FRS. 2,50; UK GBP 1,50; USA $ 2,50

[redacted] II
NUMERO VERDE [redacted]

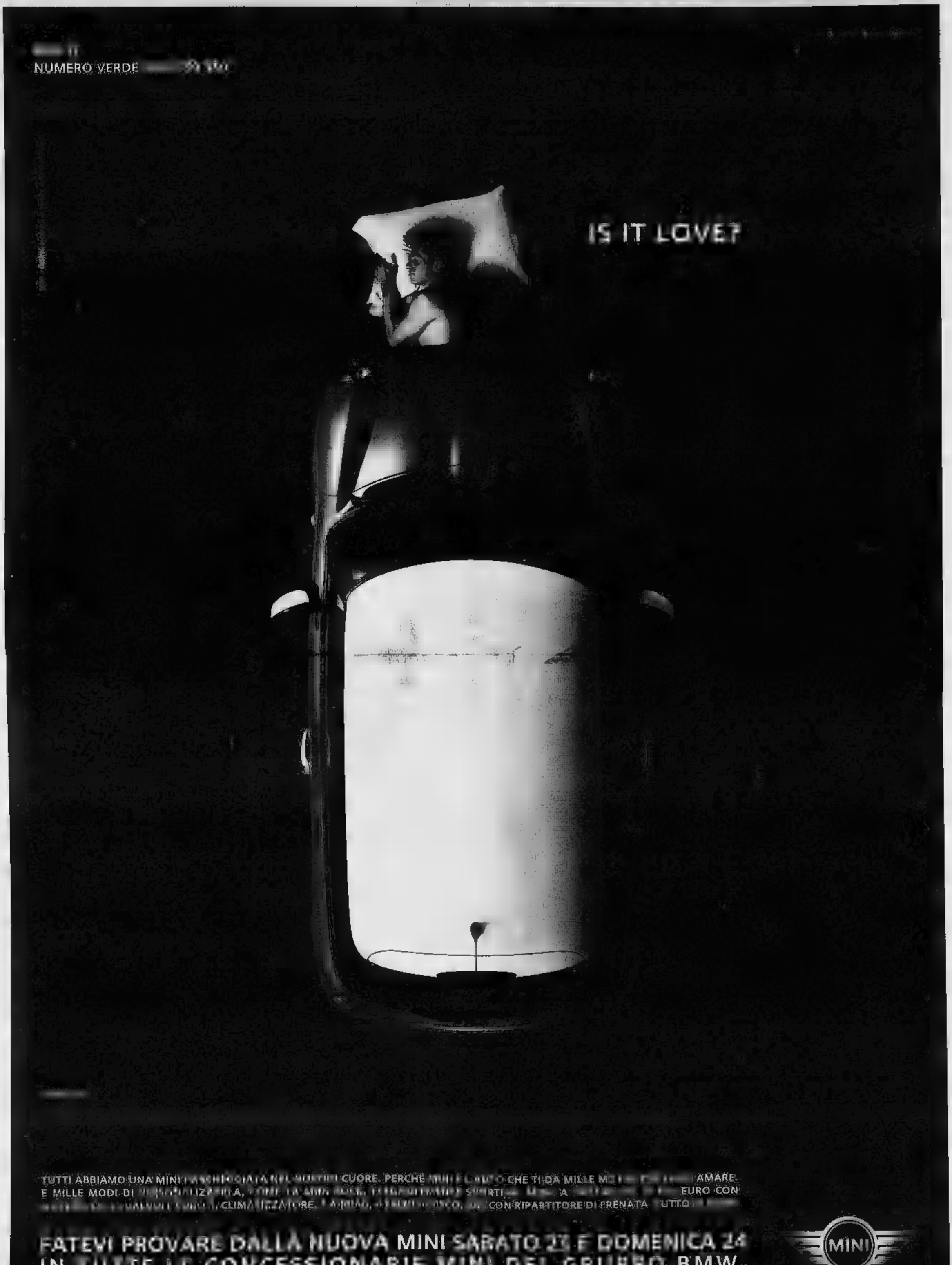

TUTTI ABBIAMO UNA MINI PARCHEGGIATA NEL MOTORE CUORE. PERCHÉ MINI È QUELLO CHE TI DA MILLE M[redacted] AMARE.
E MILLE MODI DI [redacted] A, COME LA MINI [redacted] EURO CON
[redacted] CLIMATIZZATORE, AIRBAG, [redacted] CON RIPARTITORE DI FRENATA, TUTTO [redacted]

FATEVI PROVARE DALLA NUOVA MINI SABATO 23 E DOMENICA 24
IN TUTTE LE CONCESSIONARIE MINI DEL GRUPPO BMW.

MINI

SPAZIO AFFARI

Gli avvisi si ordinano presso: **TORINO**, via XX Settembre 12 - via Maranca 32, t. 8065911; **MILANO**, via G. Carducci 29, t. 24434811; **ALESSANDRIA**, via Cavour 59, t. 445522; **ACQUI**, piazza Chaboux 28/A, t. 231424; **ASTI**, corso Dante 60, t. 251011; **BARI**, via Parruggiani 8, t. 5404526; **BIELLA**, piazza Cisalpina 9A, t. 8491212; **BOLOGNA**, via Amendola 13, t. 255852 r.a.; **CAGLIARI**, via Rovigno 24, t. 305250; **CASALE MONFERRATO**, via Corte d'Appello 4, t. 452154; **CATANIA**, corso Sicilia 37/43, t. 7305311; **CATANZARO**, via M. Greco 78, t. 724080-725129; **COSENZA**, via Monte Santo 39, t. 72527; **CUNEO**, corso Giolitti 21bis, t. 600122; **FIRENZE**, via Don Minzoni 46, t. 561782-573666; **GENOVA**, via G. D'Annunzio 2/109, t. 530701; **GOZZANO**, via Corvino 13, t. 913639; **IMPERIA**, via Alfieri 10, t. 273371-273373; **LECCE**, via Trinchese 67, t. 314185; **MESSINA**, via U. Bonino 15/c, t. 2930855; **NAPOLI**, via A. Depretis 31, t. 4201411; **NOVARA**, via Cavour 13, t. 33341; **PADOVA**, via Mariana 6, t. 8734717; **PALERMO**, via Lincoln 19, t. 6235100; **REGGIO CALABRIA**, via Tim. Panella 13, t. 24478-24479; **ROMA**, via Quattro Fontane 15, t. 4620011; **SANREMO**, via Roma 176, t. 501505-501556; **SAVONA**, piazza Marconi 3/5, t. 811182; **VERCELLI**, via Verdi 40, t. 250754; **stacchi presso tutti i corrispondenti della Publikompass S.p.A.** Coloro che intendono inoltrare la loro richiesta per corrispondenza possono scrivere a: **Publikompass S.p.A., corso Massimo d'Azeglio 60 - 10125 Torino.** Il prezzo delle inserzioni deve essere corrisposto anticipatamente per contanti o vaglia. Esso risulta dal prodotto del numero di parole (minimo 15) per la tariffa della Rubrica, con l'aggiunta delle imposte pari al 20% globale.

PREZZI A PAROLA DELLE RUBRICHE
(IVA ESCLUSA)

1 **Affari e Capitali,**
2 **Attività Commerciali,**
5 **Immobiliare Vendita,**
6 **Immobiliare Acquisto**
Euro 2,85 (L. 4.938)

3 **Lavoro Offerta**
7 **Affitti Offerta**
8 **Affitti Domanda**
9 **Autoveicoli**
10 **Viaggi e Vacanze**
11 **Matrimoniali**
12 **Investigazioni**
13 **Varie**
Euro 2,34 (L. 4.530)

4 **Lavoro Domanda**
- operai, autisti, fattorini, personale pubblici esercizi, impiegati, personale domestico, baby sitter, tuttofare e part-time, assistenza sanitaria, formazione e lavoro
Euro 0,82 (L. 1.587)
- tecnici
Euro 1,49 (L. 2.766)
- alta domanda
Euro 2,34 (L. 4.530)

Avvisi urgenti, data fissa, o nervosi: il doppio. Nervosi urgenti, data fissa: il quadruplo. Urgentissimi: il triplo.

E' ammessa l'inclusione del testo di lettere alfabetiche di richiamo in carattere maiuscolo (oltre quella iniziale) e per ognuna di esse sarà corrisposto un supplemento di Euro 2,93 (L. 5673). Gli annunci sono pubblicati su «La Stampa». Coloro che desiderano rimanere ignoti ai lettori possono utilizzare il servizio cassette aggiungendo al testo dell'avviso la frase: «Scrivere Publikompass n. ... 10100 Torino»; l'importo del noto cassetta è di Euro 0[illegible] (L. 5[illegible] per decade oltre un rimborso di Euro 2,10 (L. 4063) per spese di recapito corrispondenza.

Per una convenzione stipulata con l'ASCOM TORINO, è possibile ordinare gli annunci presso tutte le sedi Ascom nel territorio di Torino e provincia.

[illegible] una speciale accordo [illegible] con ISTITUTO [illegible] SAN [illegible] DI TORINO e con la Banca C.R.T. gli avvisi possono essere ordinati presso tutte le Sedi e Dipendenze di tutte queste Banche esistenti in Italia.

In tema di offerte di impiego e lavoro, l'Editore ricorda che la legge 9.12.1977 n° 903 vieta discriminazioni sul sesso e l'inserzionista è impegnato a rispettare tale legge.

LAVORO OFFERTA 3

A.A.A. € 9.000,00 firma singola velocemente, anche protesti. Finanziamo dipendenti privati - pensionati - autonomi. Chiamatecl.Tel. 011.771.0938 (UIC 7438).

[illegible] FINANZIAMENTI personali [illegible] dati, firma singola, bollettini. Esempio: € 5.000,00 rata € 103,00. Chiedi contributo. [illegible] 011.500.6550 - Novara 0321 [illegible] (UIC 4404).

A.A. [illegible] firma singola dipendenti [illegible] statali [illegible] cooperative [illegible] protestati. Finart SpA 011.561.9494 (UIC 28171).

A. "PRESTITI" immediati a tutti. Anche telefonicamente. Istruttoria gratuita. Erogliamo direttamente. Serietà. (UIC 4365) Tel. 011.561.7521.

FINANZIAMENTI immediati rispetto a 10.000,00 - € 1.000.000,00 tutte categorie, fiduciari, mutui, liquidità aziendale. [illegible] 004191.690.1920 Registro n. 680884883 Londra.

MULTINAZIONALE propone finanziamenti mutui - tutte categorie tassi dal 3, 90% sull'Euromercato. Da € 5.000,00 a € 1.000.000,00 esempio € 30.000,00 = €359,40 per 180 mesi. Firma singola. Tel. 004191.973.5420. UIC1053

PRESTITI privati € 5.165,00 - € [illegible] Artigiani commercianti dipendenti firma [illegible] bollettini. Tel. 339.548.0845 - 02.439.96985. UIC 8865

SVIZZERA finanziamenti rapidi, tassi agevolati, € 19.000,00 - € 2.000.000,00. Mutui ipotecari, leasing, fiduciari. Tel. 004191.640.4490. CH 524 9.009.256.1.

ATTIVITÀ COMMERCIALI 7

NEGOZI E AZIENDE ACQUISTO / CESSIONE

ACQUISTARE vendere azienda? Azienda Italia Spa 1.000 richieste banca dati. Pagamento contanti www.aziendaitalia.com Chiamata gratuita 800.899.440.

ACQUISTIAMO conto terzi attività, aziende territorio italiano soci investitori esteri. Svizzera. Tel. 0041[illegible].1820.

ACQUISTIAMO conto terzi attività industriali, artigianali, commerciali, bar/bache, alberghiere immobiliari, aziende agricole, bar. Cifrerete serissima paga contanti Tel 02.295.18014

NEGOZI I [illegible] /

[illegible]
sistemi automatici
[illegible] ultraventennale
buon fatturato [illegible] cessa
immobile industriale di proprietà
cerca socio anche non operativo
[illegible] & C. 011.596.771.

BAR su corso zona Crocetta ottimo ricavo giornaliero no piastrini vendesi con immobile. Tel. 011.356.5268

BAR zona Santa Rita 35 kg caffè settimanali incasso positivo dimensioni interessantissime vendiamo. Tel 011.365.4810.

CENTRALISSIMO via Lagrange ristrutturato servizio interno mq 70 circa cedesi buon[illegible] Torino Centro Immobiliare C.D. [illegible]

CORSO [illegible] UNITI angolare 4 vetrine in zona commerciale libero subito mq 60 circa + magazzino [illegible] buonuscita. Torino Centro Immobiliare C.D. 011.5[illegible]

STELLA 011.447.6280 abbigliamento zona via Tripoli adatta una persona arredamento nuovo anche [illegible] attività € 20.658,20.

STELLA 011.447.6280 tabaccheria lotto zona piazza Castello per tre persone alto giro affari vecchia gestione.

VIA MARIA VITTORIA vicino piazza Vittorio mq 200 locale commerciale con 4 vetrine cedesi buonuscita. Torino Centro Immobiliare C.D. 011.562.2430.

VIA PÒ vicino piazza Vittorio locale commerciale libero ristrutturato con servizi mq 50 circa cedesi, buonuscita. Torino Centro Immobiliare C.D. 011.562.2430.

LAVORO OFFERTA 3

OPERAI AUTISTI FATTORINI

[illegible] nel settore della [illegible] propompa ricerca ambosessi brillanti con esperienza. Tel. 011.740.022.

AZIENDA tipolitografica ricerca [illegible] so tagliante legatore veramente esperto. Tel. 011.279.4602.

CERCASI elettricisti impiantisti civili e industriali. Ambosessi telefonare ore ufficio 011.299.2471

DIT[illegible] torovisiva ricerca giardiniere ambosesso specializzato, patente B, buon uso attrezzature manuali e meccaniche inoltre[illegible] giardiniere. Tel. 011.690.3018.

SIMONI concessionaria Audi e Volkswagen cerca meccanico esperto da inserire nel proprio organico. [illegible] 3451

SOCIETA' ricerca imballatori disponibili a trasferta ed operai generici. Tel. 011.903.5903.

PERSONALE PUBBLICI ESERCIZI

BAR pasticceria centrale [illegible] ragazza barista, 20enne, militesente. [illegible] orario negozio 011.547.447.

CAMERIERA/E per servizi extra, sabato - [illegible] cercasi da ristorante pizzeria in San Mauro [illegible] 333.858.7804

CERCASI bertali, tramezzinisti, pizzaioli esperti/e - apprendisti. Sede di lavoro: Torino. Inviare Curriculum fax 02.440.1784

CERCASI panettieri, pasticcieri, commessa, gastronomi esperti/e. Sede di lavoro: Torino. Inviare Curriculum fax [illegible]

RISTORANTE vino bar centro Torino, nuova apertura ricerca laddetto cucina, 1 aiuto cucina, lavapiatti, 3 addetti sala [illegible]. Tel. 011.248.0382

IMPIEGATI

A.A.A. TORO ASSICURAZIONI agenzia di Torino Madonna di Campagna seleziona 2 impiegate/i amministrativo, massimo [illegible] Per colloquio telefonare 011.229.6553 dalle 9.30 alle 12.00.

[illegible] PROFESSIONE [illegible] seleziona ambosessi per nuovi crocicne a primari tour operators anche prima esperienza. Corsi[illegible] Tel. 011.952.8126.

ADDETTO/A ufficio Customer Service max 35enne, residente/a per azienda Multinazionale. Richiedesi: ottima conoscenza lingua inglese, applicativi Office, attitudine contatti umani. Sono graditi precedenti esperienze acquisite nella gestione clienti / ordini. Inviare dettagliato curriculum vitae: Acta Consulting via [illegible] 12 - 10129 [illegible] - fax 011.881.7110.

[illegible] pubblicità ricerca accurati acquisizione [illegible] clienti e parziali mansioni segreteria, ambosesso. Scrivere: Publikompass 5420 - 10100 Torino.

Azienda settore mo[illegible]
CERCA
addetto/a [illegible]
[illegible]
anche prima esperienza max 30enne, contratto commerciale.
Sede di lavoro: Feletto Canavese.
Per informazioni tel. 0124.490.585.

CERCASI impiegato per lavori ufficio, telefono, conoscenza PC. Buona presenza, anche primo impiego età max 23. Ambosessi inviare curriculum a: [illegible] Servais 128 - 10146 Torino.

ESPERTA/O in elaborazione paghe cedolini per studio di consulenza. Tel. 011.772.2404 - 011.772.2414

GRANDE MOBILIFICIO
[illegible]
venditori/trici
grande esperienti di vendita.
Per informazioni
[illegible]

LAZI Mirafiori Settantatrè[illegible] max 31enni esperti animatori - [illegible] sterie. Inserimento villaggi turistici, hotels, parchi divertimento, feste - [illegible] impiegabilità. Tel. 039.668.8392 - 010.541.111.

PRIMARIA concessionaria auto cerca impiegato/a per contabilità e commerciale con esperienza settore auto. Se[illegible] [illegible] 6082 - 10100 Torino.

AGENTI E RAPPRESENTANTI

[illegible] Agenzia [illegible] di Torino ricerca nell'ambito della riorganizzazione commerciale della propria struttura ambosessi 25 - 55enni, automuniti, motivati, cultura medio superiore, predisposizione ai rapporti interpersonali disponibilità full-time, motivati ad intraprendere la carriera di consulente assicurativo-finanziario, finalizzata alla formazione dei nuovi titolari di agenzia. Precedenti esperienze commerciali costituiscono titolo preferenziale. Offre: corso di formazione pagato, fisso mensile, portafoglio clienti, provvigioni, incentivi. Il training iniziale sarà supportato da [illegible] e da iniziative di marketing. [illegible] Interessati possono telefonare per appuntamento al mattino 011.554.5219 - 011.554.5219 o inviare curriculum vitae a: Ufficio Formazione-Selezione, Via Assarotti, via Roma 101, 10123 Torino

AZIENDA distribuisce pavimentazioni artistiche urbani e complementi per giardino ricerca agenti operanti nel settore per Piemonte, Liguria, Lombardia e Valle d'Aosta. Ambosessi telefonare 0124.510.007.

CERCO sub-agente o collaboratore/trice assicurativo con conoscenza rami elementari e ciclo[illegible] dei commerciali. Retribuzione e prospettive di sicuro [illegible] se. Inviare curriculum: [illegible] 5418 - 10100 Torino

DISOCCUPATA società nazionale ricerca 150 persone da formare ed integrare nelle proprie strutture. [illegible] di [illegible] gratuito, € 1.550,00 della prima qualifica. carriera. Per colloquio Tel. 011[illegible]

GROSSA compagnia distributrice valuta ora candidature per apertura immediata in vari dipartimenti - posizioni manageriali stipendio retribuito - nessuna esperienza richiesta - formazione aziendale € 1.550,00 mensili lordi per coloro che si qualificano. Per richiedere un colloquio telefonare allo 011.984.1012.

IMPORTANTE società telecomunicazioni ricerca ambosessi anche senza esperienza specifica retribuzione garantita già nel primo periodo di formazione. Tel. Numero Verde 800.985.096.

LAVORO OFFERTA 3

OPERAI AUTISTI FATTORINI

FABBRO saldatore con esperienza cerca lavoro Torino e cintura. Tel. 339.801.7483

[illegible] carrellista, saldatore, EMIG, MAG, TIG, [illegible] ELEG.PAV, tubista. Tel. 333.010.7769.

PERSONALE PUBBLICI ESERCIZI

CUOCO lunga esperienza come pesce, offresi per lavoro in Torino. Tel. 338.272.1980.

IMPIEGATI

DIPLOMATA esperienza pluriennale lavori ufficio e vendita al pubblico. Buona [illegible] conoscenza francese, inglese e PC. offre propria collaborazione part - time o full - time zona Torino nord e prima cintura. Tel. 011.452.2472

GEOMETRA esperienza triennale, conduzioni cantieri edili, operante in proprio, offre collaborazione. Tel. 011.850.8512.

[illegible]

TORINO CITTA'

BATTOCCHIO 011.561.955 [illegible] Moncalieri signorile mq 200 salone cucina 4 camere 4 bagni box giardino.

BORGO [illegible] corso Sebastopoli vendesi appartamento ingresso soggiorno cucinotta 2 camere servizio ripostiglio cantina.

[illegible] appartamenti palazzo d'epoca internamente ristrutturato possibilità di mansarde varie metrature. Tabe-Tabel 011.669.2962.

CENTRO EUROPA via Cimabue signorile piano alto soleggiato appartamento di ingresso salone camera cucina spogliatoio bagno giardino condominiale. Gabetti 011.350.383 .

[illegible] via Garibaldi libero ben tenuto spazioso luminoso 2 camere cucina bagno termoautonomo. Gabetti 011.561.6336.

CIT TURIN palazzo della Villona prestigioso libero salone 5 camere cucina 3 bagni. Bignamini 011.434.2977.

CORSO BENEDETTO CROCE doppi ingressi, salone doppio, 2 camere, cucine, 2 bagni, 2 [illegible]. Volendo divisibile [illegible] bili 011.619.9670.

CORSO [illegible] edificio prestigioso di 150 mq soleggiato 3 camere cucina servizi altro Tabe-Tabel 011.669.2962

CORSO MONCALIERI in villa 700 [illegible] vendesi [illegible] alloggio mansardato soggiorno 2 camere cucina servizi e terrazzo Tel. 011.568.9411 - 330.840.230.

CORSO REGIO PARCO in piccola palazzina luminoso ampio ingresso salone 2 camere cucina bagno box auto. Gabetti 011.242.7331.

CROCETTA attico via Torricelli [illegible] ristrutturato libero 2004 salone camera cucina [illegible] terrazzo box. Gabetti 011.561.6038.

GADETTI SPA occupata via Sant'Antonino piano alto [illegible] 4 camere livello cucinino servizio ripostiglio. Ag. Vitelli 011.335 [illegible].

[illegible] 011.518.4366 [illegible] Santa Brigida in 10.000 mq di parco eleganti villa moderna mq 500 unico piano più piano seminterrato, 3 box.

INVESTITALIA 011.518.4366 corso Cibrario / corso Sebastopoli panoramico alloggio mq 60 da ristrutturare piano 8° € 65.300,00

[illegible] 011.518.4366 via Bogino / via Po in palazzo moderno alloggio mq 147 piano 1° box auto.

INVESTITALIA 011.518.4366 via Vela prestigioso corso Castelfidardo in palazzo Liberty 2 alloggi contigui mq 107 liberi e mq 100 occupati con [illegible] 5,5% piena 1°.

LUCIANA VOLA 011.436.1386 centro storico in splendido palazzo ristrutturato salone, 3 camere, cucina, biservizi. Box.

PIAZZA CASTELLO presti alloggio occupato mq 105 circa, 3° piano ascensore in stabile epoca con portierato. GR 011.505.009.

PRECOLLINA Gran Madre esclusivo condominio lussuoso appartamento panoramico 220 mq terrazzo posti auto GB/Immobiliare 011.660.4291

PRECOLLINA Sassi in costruzione alloggi panoramici sala 2 camere cucina biservizi box giardino. Bignamini 011.434.2977.

[illegible] **RITA** appartamento signorile di 180 mq grande salone 3 camere cucina biservizi. Tabe-Tabel 011.560.2962.

SANTA RITA via Benevagienna in stabile signorile appartamento di ingresso salone due camere cucina doppi servizi ampia mansarda. Gabetti 011.320.578.

SERVAIS VIA in prestigiosa palazzina impresa presenta alloggi varie metrature con vista sul parco. Finiture di pregio. Tel 011.566.9411 - 347.451.2859

TESORIERA piazza Rivoli alloggi prestigiosi piani alti [illegible] vista panoramica sul parco impresa presenta Finiture di pregio. Tel 011.566.9411 - 347.451.2859

[illegible] eleganti saloni, 4 camere, cucina, 2 bagni, posti auto, ampio giardino privato. Gabetti Cinpek 01[illegible]

VIA [illegible] 10 libero mini stabile indipendente cucinetta camere bagno terrazzino balconi cantina. GR 011.505.038.

VIA [illegible] in stile d'epoca al 3° piano proponiamo ampio appartamento di ingresso, 2 camere, cameretta, cucinino, bagno. Gabetti 011.838.116.

[illegible] appartamento [illegible] in splendido parco mq 7000 vista e 2 posti auto coperti no spese condominiali. Gabetti 011.[illegible]

VIA VENTIMIGLIA presti via Millefonti signorile ingresso, salone, camera, cucina, biservizi. Finemente ristrutturato. Quarto [illegible] condominiale. Portineria. Gabetti [illegible] 683.3574.

TORINO PROVINCIA

BALDISSERO [illegible], [illegible] ra prestigiosa villa schiera, [illegible], rifiniture di pregio, box, giardino. Studio Audi 011.812.5222.

BALDISSERO vile in costruzione mq 200, due piani fuori terra - taverna. Box. Giardino. Luciana Vola 011.436.1386

COLLEGNO Leumann contesto di servizi soleggiato 2 camere cucina studio taverna posto auto coperto. Ampia metratura. Gabetti 011.405.3870.

[illegible] SSASCO villa indipendente in struttura volendo bilocale/box lavoro mq 1000 circa. GR 0121.353.211 - 011.505.039.

GASSINO (collinare) libera villa mq 350, panoramicissima, accurate finiture, giardino mq 3.000. Studio Audi 011.812.5222.

GIAGLIASCO in palazzina prestigiosa salone living cucina 3 camere biservizi balconi box doppio termoautonomo. Ottima finitura Gabetti 011.4[illegible]3870.

[illegible] borgo San Pietro, via Pochettl: [illegible] due camere, [illegible] rino, bagno, ripostiglio, soffitta, volendo box. Gabetti 011 642[illegible].

MONCALIERI borgo San Pietro, via Rossini ingresso [illegible] su cortile, cucinino, camera, bagno, balcone. Parzialmente ristrutturato. Gabetti 011 542.950.

MONCALIERI stadio [illegible] salone cucinotta 2 camere letto bagno grande terrazzo 3 soffitte [illegible]. Tel. 011.503.313.

MONCALIERI precollina splendidi appartamenti nuovi varie metrature con terrazzi giardini box auto affare. Tabe-Tabel 011.669.2962.

RIVAROSSA CANAVESE in posizione collinare villa unifamiliare mq 190, su 4 piani, terrazzo panoramico di mq 140. Ottima esposizione. Invenditalia 011.518.4366.

[illegible] vendiamo p[illegible] [illegible] mente villa bifamiliare di recente [illegible] ne mq 400, giardino [illegible] 1000 circa. Tel 011.562.1575.

ROSTA in b[illegible] appartamento di ingresso salone 2 camere cucina biservizi mansarda box doppio cantina. Giardino privato Gabetti 011.[illegible]5022.

SANTENA centrale, ultimo piano, soggiorno, 2 camere, cucina, bagno, camera mansardata, box, termoautonomo. Tel. ore[illegible].

SAUZE D'OULX vicinanze impianti in elegante condominio libera salone/cina 2 camere cu[illegible] Serin 011.562.9801

[illegible] in splendido parco mq 7000 villa e 2 posti auto terra più mansarda, complessivi mq 300. Luciana Vola 011.436.1558.

VOLPIANO presti via Lombardore vendiamo recente villa di salone, 2 camere, cucinetta [illegible], [illegible], box triplo. Gabetti 011 800.5761

LIGURIA

ARMA DI TAGGIA centrale e pianeggiante, 50 mt mare, splendidi appartamenti bilocali. Ottima finitura, ampi terrazzi, box. Mutui agevolati per immobile 0184.673.333.

DIANO MARINA
Capo Berta [illegible] limite l'orizzonte del mare. Vile anni '50 indipendente quattro lati con dependance. Trattativa riservata. Sant'Andrea. 011.340.228.

(continua)

PUBBLICAZIONE AVVISI DI

GARE D'APPALTO BANDI DI CONCORSO BILANCI

Siamo a Vostra disposizione
per fornirVi preventivi e tutta l'assistenza necessaria.
Con un solo interlocutore
potrete assolvere agli obblighi di legge,
utilizzando la grande diffusione
di un quotidiano
LA STAMPA
(Legge 587 del 8.10.1984 Art. 7)

publikompass spa
AOSTA - Piazza Chanoux, 28/A - Tel. 0165.231424 - Fax 0165.365399

UNIEXPO

TORRE SAN GIORGIO

22 - 23 - 24 Marzo 2002

L'ARTE DEL LATTONIERE NEL 3° MILLENNIO

ESPOSIZIONE ATTREZZATURE E MACCHINARI PER COPERTURE E LATTONERIA

Tutti gli operatori del settore sono invitati

Orario di apertura:
Venerdì 22 ore 16-22
Sabato 23 ore 10-22
Domenica 24 ore 10-22

UNIMETAL [illegible] ✆ 0039 0172 96155

L'«Antismoking Center» fornisce consulti telefonici tutti i giorni con orario dalle 9 alle 20

Spegni la sigaretta per accendere la vita

Novantamila morti ogni anno in Italia a causa del fumo

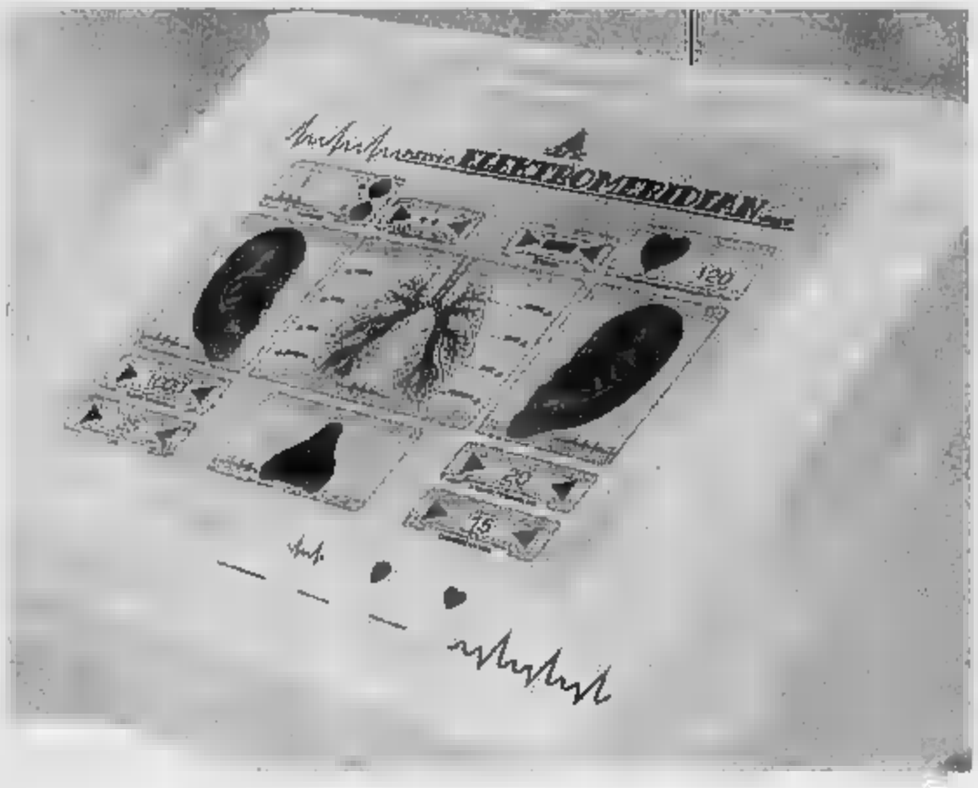

SIAMO di fronte ad una vera strage: il fumo, sia attivo sia passivo, costituisce dei principali fattori di rischio per le patologie dell'apparato respiratorio e cardiovascolare, circa 90.000 morti all'anno, e l'esposizione al fumo passivo fa sì che le persone che convivono abitualmente con un fumatore in famiglia presentino un maggior rischio di malattie delle vie respiratorie, ma anche di tumori e infarti. Secondo l'Istat nel nostro Paese i fumatori passivi sono oltre 15 milioni, dei quali 1 su 4 ha meno di 14 anni; inoltre autorevoli studi internazionali indicano nell'esposizione al fumo passivo dei genitori il fattore di rischio ambientale più importante soprattutto per i bambini affetti da patologie allergiche e respiratorie.

Finalmente anche in Valle d'Aosta la giunta regionale ha preso la decisione di attuare la normativa in materia di divieto di fumo. L'esecutivo ha deliberato che è vietato fumare in tutti i locali utilizzati dall'amministrazione regionale, uffici, laboratori, officine, garage, locali archivio, magazzini, ivi comprese le relative pertinenze, ascensori, atri, scale, corridoi, servizi igienici. I trasgressori potranno essere multati con somme varianti dai 25 ai 250 euro, ammenda raddoppiata se la violazione è commessa in presenza di una donna in stato interessante o bambini fino a 12 anni.

Rimanendo veramente pochi i locali in cui la sigaretta viene sopportata, al fumatore pentito non rimane altra strada se non quella del tentativo di smettere. Spesso però, questi tentativi falliscono miseramente perché sono stati intrapresi senza alcun tipo di supporto esterno. La forza di volontà del singolo non è sufficiente per combattere l'insostenibile necessità fisica causata dalla nicotina, diventa quindi indispensabile rivolgersi ad un centro specializzato, dotato della tecnologia adatta a risolvere il problema. L'«Antismoking Center», presente in Italia con più di 300 strutture, è attivo già da alcuni anni anche ad Aosta, con sede in via De Tillier, 15. L'operatore del centro è in grado di fornire risposte precise ai fumatori decisi a farsi aiutare per riuscire a smettere, forte dell'esperienza maturata e dei successi conseguiti.

Ma come? Utilizzando l'apparato «Elektromeridian», in dotazione esclusiva agli «Antismoking Center». Bisogna innanzi tutto precisare che non si tratta né di ipnosi, né di graffetta, né tanto meno di una serie di incontri di gruppo, ma un'invenzione italiana, supportata da anni di test e di brevetti. L'«Elektromeridian» è un sofisticato apparecchio elettronico brevettato, che in base ai dati fondamentali del fumatore (età, sesso, anni di fumo, sigarette giornaliere) è in grado di elaborare un trattamento personalizzato e quindi molto efficace. Tramite una precisa serie di impulsi elettrici a bassa frequenza, opportunamente dosati e sapientemente intercalati, vengono stimolati una serie di centri nervosi collegati ai meridiani energetici, che attraversano tutto il corpo e confluiscono nei padiglioni auricolari. Ne deriva una seduta di elettrostimolazione di entrambe le orecchie, erogata tramite un puntatore in oro di forma sferica; nessun dolore, in quanto non viene inserito nulla nella cute, ma solo una sensazione di blando pizzicore, peraltro di intensità regolabile in base alla soglia di dolore di ciascuno. La seduta è unica, dura al massimo 20 minuti e grazie alla particolare miscela di correnti «galvaniche», «tens» e analgesiche ha un effetto quasi immediato: in un'ora, assorbita e smaltita la stimolazione, il fumatore non sente più la necessità fisica della sigaretta, iniziando fin da subito il processo di disintossicazione. Con un minimo sforzo di volontà, anche il più accanito fumatore può liberarsi dal vizio, in quanto il trattamento minimizza e elimina la schiavitù della sigaretta, risultato tanto agognato da chi desideri smettere, ma sia troppo sensibile ai richiami del corpo. A completamento del trattamento «Elektromeridian», i laboratori della sede centrale dell'«Antismoking Center» hanno messo a punto un kit di prodotti fitoterapici, per meglio supportare l'ex fumatore nei primi giorni dopo la seduta. Oltre a tutto ciò, è importante sottolineare la formula di garanzia (soddisfatti o rimborsati) adottata dall'«Antismoking Center».

La ditta è sensibile alla tutela dei diritti dei consumatori e dispone di un metodo di provata affidabilità: per questo può permettersi di rilasciare una garanzia scritta sull'efficacia del trattamento. Il cliente può chiedere al centro la ripetizione gratuita della seduta, qualora al primo appuntamento non abbia avuto un risultato del tutto soddisfacente. I trattamenti compresi nel prezzo sono addirittura ed è possibile richiedere la prima ripetizione fin dal giorno dopo. Nel caso assai raro di insuccesso di tutte le sedute, il cliente ha facoltà di richiedere il rimborso del trattamento, dal quale sono esclusi i prodotti fitoterapici.

Ulteriore piccola garanzia supplementare offerta dal centro di Aosta consiste nell'esperienza del titolare, Edy Gotta, accanito fumatore fin dall'età di 14 anni, liberatosi dal vizio della sigaretta con una seduta all'«Antismoking Center». Quasi tutti i fumatori hanno avuto almeno una volta l'idea di smettere di fumare e a tutti coloro che sono riusciti auguri un grosso plauso. Per tutti gli altri che si sono scontrati con l'insopportabile mancanza della sigaretta, deve giungere il messaggio dell'«Antismoking Center»: smettere di fumare si può, deve essere scelta propria, valutata in base a ragioni economiche, di salute, di rispetto per gli altri e di se stessi. Non vi è limite alla possibilità di sottoporsi al trattamento, tranne alcuni rari casi di particolari patologie, né di sesso, né di tipo di impiego, né di età e posizione sociale; l'unica cosa che viene richiesta è il desiderio di dire basta, essere consci di non voler più fumare. Volete un esempio di cliente soddisfatto? Il titolare di una tabaccheria, che con una sola seduta si è liberato del vizio. E non si può certo dire che non abbia tentazioni nella vita di tutti i giorni. Per offrire il miglior servizio possibile alla propria clientela, l'«Antismoking Center» fornisce ulteriori informazioni telefonando senza impegno allo 0165/261400, tutti i giorni dalle 9 alle 20 e ricevendo su appuntamento nella discrezione e professionalità nei locali di via De Tillier 15.

L'Antismoking Center ti offre l'opportunità di riuscire a smettere di fumare con un metodo sicuro, brevettato e indolore, ma soprattutto coperto dall'esclusiva garanzia scritta soddisfatti o rimborsati.

Chiama per consulto gratuito tutti i giorni dalle 9 alle 20

TELEFONATE: AL NUMERO

0165.261.400

ANTISMOKING CENTER

Unico metodo elettronico approvato dalla "Associazione Italiana Antifumo"

SEDE Antismoking Center
Via De Tillier, 15 - 11100 Aosta

Alpicar
CONCESSIONARIA VOLKSWAGEN
PER LA VALLE D'AOSTA
C.SO IVREA 128 AOSTA
TEL. 0165 23.88.38

LA STAMPA
PAGINA MERCOLEDÌ 20 MARZO 2002

VALLE D'AOSTA

REDAZIONE PIAZZA CHANOUX 2B, TELEFONO 0165 231181, FAX 0165 235470, E-MAIL AOSTA@LASTAMPA.IT
PUBBLICITA' PUBLIKOMPASS S.P.A. PIAZZA CHANOUX 2B/A, TELEFONO 0165 231424, FAX 0165 365399

REGIONE

Alpicar
Audi
CONCESSIONARIA AUDI
PER LA VALLE D'AOSTA
C.SO IVREA 128
TEL. 0165

DELITTO DI C

Anna Maria resta in carcere e dice: «Mi hanno incastrata»

Il gip respinge la richiesta di scarcerazione
Come si è difesa la mamma di Samuele

SERVIZI NELLE CRONACHE NAZIONALI

HA PATTEGGIATO LA PENA IN APPELLO FRANCESCO MAMMOLITI DI ST-VINCENT

Sparò al fratello, quattro anni

«Fu un incidente, ricorreremo in Cassazione»

AOSTA

Ha patteggiato quattro anni di reclusione per [redacted] sparato al fratello. Francesco Mammoliti, 32 anni, di Saint-Vincent, è stato condannato ieri [redacted] Corte di Appello di Torino (presidente Aragona, giudici a latere Cotillo e Rinaldi). Le accuse erano tentato omicidio, lesioni gravissime, porto d'armi abusivo, possesso di arma clandestina e ricettazione.

«Ricorreremo in Cassazione», ha annunciato al termine dell'udienza il difensore dell'imputato, l'avvocato Piercarlo Botto di Torino. A sostenere l'accusa in aula [redacted] stato [redacted] procuratore Anna Maria Ronchetta. I fatti risalgono all'8 giugno 1996. Francesco Mammoliti sparò al fratello Domenico, 30 anni, di Montjovet, mentre quest'ultimo era [redacted] nel dehors di un bar di Saint-Vincent. Il proiettile, calibro 6,35, gli trapassò [redacted] spalla. Immediatamente il giovane fu trasportato all'ospedale di Aosta dove i medici riuscirono a salvargli la vita.

Il fatto avvenne nel '96 davanti ad un bar [redacted] Montjovet. L'accusa: «Un litigio la causa»

In primo grado il Tribunale di Aosta (presidente Domenico Cuzzola) aveva [redacted]ndan[redacted] Domenico Mammoliti (allora difeso dall'avvocato Edoardo Valente di Aosta) a quattro [redacted] e undici mesi di reclusione. Lui si era difeso sostenendo che il colpo era partito accidentalmente. Poco prima i due fratelli avevano avuto un diverbio: Francesco [redacted] il fratello [redacted] di «andare [redacted] veloce [redacted] l'auto». Secondo il pm Pasquale Longarini, inoltre, «l'imputato era [redacted] lite con il fratello perché non aveva voglia [redacted] lavorare e si faceva mantenere». [r. s.]

VIA AL PROCESSO, COINVOLTO ANCHE UN CROUPIER

Roulette calamitate Sott'accusa 7 clienti

AOSTA

Con una calamità (e con la collaborazione di un croupier) avevano cercato di indirizzare la pallina per sbancare le roulette del Casinò di Saint-Vincent. Ma il servizio di vigilanza della casa da gioco e la polizia avevano scoperto in fretta il giochetto illecito.

Con l'accusa di concorso in truffa e ricettazione davanti al giudice monocratico Giuseppe Colazingari ieri sono comparsi Giovanni Russo, 56 anni, di Collegno, denunciato anche per sostituzione di persona; Lorenzo Baro[redacted] (60), di Torino; Laura Bertetto (52), di Rivoli; Matteo [redacted] (48), di Torino; Calogero Lombardo (51), di Grugliasco; Salvatore Lombardo (54), di Torino; Alberto Bisetti (54), di Torino. Inoltre, per gli stessi reati [redacted] stato denunciato ed è imputato nello [redacted] processo anche Massimo Cintori, 39 anni, di Saint-Vincent, di professione croupier.

Su richiesta degli avvocati è stata stralciata la posizione [redacted] Russo (ha chiesto di patteggiare 11 mesi di carcere) e di Calogero Lombardo (per un'errora di notifica). I giudici hanno raccolto la deposizione di Antonio Graziani, ex capo della squadra mobile di Aosta, e poi hanno rinviato il procedimento al prossimo 5 luglio. La vicenda risale al gennaio 1997. [r. s.]

A DIECI GIORNI DALLA RIAPERTURA OLTRE 600 LE INFRAZIONI ACCERTATE. ANCORA NESSUN ACCORDO TRA I GOVERNI SUL RITORNO DEI TIR SOTTO IL BIANCO

In auto nel tunnel a 149 all'ora

Un italiano multato dai gendarmi francesi

COURMAYEUR

Il disastro del 24 marzo 1999, con 39 morti, non sembra un deterrente sufficiente per i spirati della strada. Dieci giorni dopo la riapertura del traforo del Monte Bianco sono state accertate oltre 600 infrazioni stradali, tra cui quella di un italiano la cui auto è stata fotografata nel tunnel ai 149 chilometri orari, [redacted] tre [redacted] limite [redacted] di 70 all'ora. I gendarmi [redacted] hanno fermato l'uomo gli hanno notificato un verbale da 750 euro. A salvarlo da sanzioni più pesanti è stata la sua nazionalità: se fosse stato francese gli sarebbe stata immediatamente ritirata la patente.

La sicurezza, a garanzia della quale nel rifacimento della galleria sotto il Monte Bianco sono stati sostenuti ingenti costi, è tra i punti cardine della battaglia di quanti si oppongono al ritorno dei Tir. Una battaglia che ha portato il ministro dei Trasporti francese, Jean-Claude Gayssot, ad avvicinarsi alle posizioni del collega dell'Ambiente, il «verde» Yves Cochet, e degli ecologisti (soprattutto [redacted]rdi) nell'ipotizzare la riapertura del tunnel soltanto [redacted] camion sotto le 19 tonnellate (oppure il 6 per cento del totale) escludendo per il momento tutti gli articolati.

L'argomento rischia di diventare motivo di scontro tra Italia e Francia. Ieri a Modane i ministri dei Trasporti [redacted] due paesi ne hanno discusso durante senza riuscire a trovare un accordo. «L'obiettivo - ha affermato il ministro francese - è di spostare al tunnel [redacted] Bianco [redacted] per cento [redacted] traffico pesante che passa adesso per il Frejus. Stiamo discutendo sulle modalità poiché, malgrado il traforo sia stato dichiarato a posto sotto [redacted] profilo della [redacted] c'è tutta una nuova regolamentazione da mettere all'opera dopo tre anni di chiusura».

Uno dei posti di blocco all'interno del tunnel del Monte Bianco

Invano l'italiano Pietro Lunardi ha insistito sul fatto che in base agli accordi italo-francesi sottoscritti a metà febbraio i mezzi pesanti [redacted] no riammessi sotto il Bianco entro quindici giorni dalla riapertura al traffico leggero». [redacted] ministro italia[redacted] [redacted] Trasporti ha avvertito che l'Italia giudica «inaccettabile» il [redacted]mite delle 19 tonnellate ed è decisa a portare la controversia all'esame dell'Unione europea se la Francia non rispetterà gli impegni presi.

Critico sulle posizioni francesi anche l'amministratore delegato di Autostrade, Vito Gamberale che ha chiesto una presa di posizione forte da parte del governo italiano: «Ciò che è accaduto con la riapertura del Monte Bianco - ha commentato - è stata una chiusura unilaterale delle frontiere di [redacted] stato [redacted] confronti dell'Italia». [redacted] rinnovare [redacted] critiche per il ritardo della riapertura del tunnel è stato anche l'amministratore delegato dell'Anas Vincenzo Pozzi per il quale la chiusura delle frontiere è inammissibile e un danno per l'intera Europa.

Tesi opposte sul traffico

I timori per gli intasamenti sui due versanti del traforo

«Noi domenica sera eravamo pronti a togliere le mascherine alla segnaletica. Poi l'apertura [redacted] è slittata. L'impressione è che la decisione sia, ormai, soltanto politica». Così avevano detto lunedì, in [redacted] della presentazione dei portali termici, alcuni addetti alla regolazione del traffico al traforo del Monte Bianco. Una regolazione che, pur usando il condizionale, necessario in una situazione così fluttuante, dovrebbe essere adeguata, per il traffico pesante, al senso [redacted] alternato di un'ora. Il regolamento, secondo gli addetti ai lavori, dovrà poi ancora essere messo a punto sulla situazione reale: In teoria, si basa su [redacted] [redacted] di camion che le condizioni [redacted] fatto (velocità, distanza fra i veicoli) traducono in 90 mezzi pesanti all'ora da intercalare al traffico leggero.

Le ipotesi di lunghe code prospettate dai Comuni di Courmayeur, Chamonix e dalle associazioni che si battono contro il ritorno dei Tir, con il sistema del traffico alternato su [redacted] tempo breve come quello di un'ora, potrebbero concretizzarsi con pesanti conseguenze sull'inquinamento e il futuro turistico. Diversa l'opinione dei responsabili del traffico e della sicurezza perché, [redacted]condo loro, le conseguenze sarebbero annullate visto che la regolazione [redacted] verrà fatta dal traforo, ma dalle aree di sosta ad Aosta e Le Fayet, a circa trenta chilometri dai due imbocchi della galleria. In pratica, da Aosta partirebbero novanta camion che dovrebbero impiegare il tempo calcolato [redacted] un'ora per raggiungere [redacted] traforo e trovarsi quindi puntuali [redacted] l'orario stabilito per la loro d[redacted]. «Una volta [redacted] a punto - dicono i tecnici - [redacted] sistema eviterà intasamenti nelle aree sensibili dell'Alta Valle e della Valle di Chamonix».

I tecnici: «L'afflusso dei mezzi pesanti sarà regolamentato a trenta chilometri dagli imbocchi della galleria»

Le perplessità delle associazioni ambientaliste restano tutte. Da registrare soltanto una modesta soddisfazione: 80 Tir sono decisamente meno dei 220 su un senso di circolazione o dei [redacted] nei due sensi previsti dal regolamento della commissione interministeriale. [g. l. m.]

Tempo di primavera,
tempo di festa.
La primavera fa festa Sabato 23 marzo, dal tuo Concessionario Škoda.
[redacted] primavera, le giornate si allungano anche dal tuo Concessionario Škoda: Sabato 23 apertura straordinaria con orario continuato fino alle 19.30. Festeggeremo insieme la nuova stagione di Škoda e potrai provare su strada le ultime novità della gamma. Aria nuova anche nelle proposte commerciali, con nuove opportunità di finanziamento. Vieni pure con tutta la famiglia: c'è spazio per tutti nella nuova stagione di Škoda.
Finanziamento a tasso 0% in 48 mesi fino a Euro 7.750,00*.
LintyAuto
Plan Félinaz,19
Charvensod
Tel. 0165262286
www.lintyauto.com

METEO

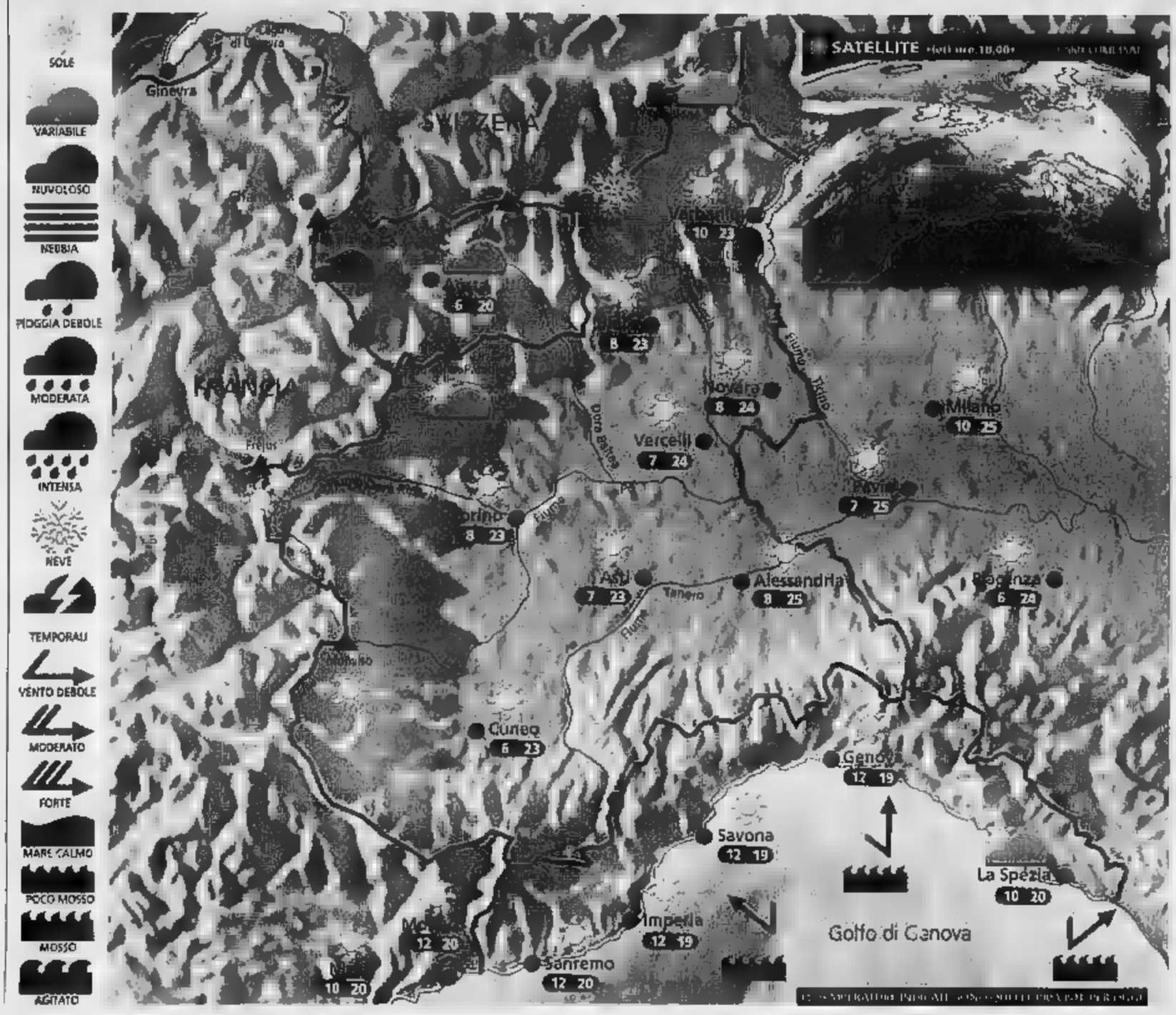

Situazione Ieri abbiamo vissuto una mattinata nuvolosa; soprattutto in montagna gli addensamenti si sono rivelati più intensi ed è caduta qualche goccia di pioggia o fiocco di neve oltre i 2000 m sulle zone di confine. Nel pomeriggio sono intervenute ampie schiarite, soprattutto in pianura e lungo il litorale ligure. Oggi bel tempo.

Previsioni Al mattino sulle zone alpine ■ confine ancora qualche annuvolamento portato da nord ma senza fenomeni, per ■ resto cielo sereno o velato con tendenza ■ vento da nord fino in pianura e temperature in rapido aumento. Nel pomeriggio si potranno toccare anche i ■■ ■■ zone pianeggianti ■■ Piemonte, con ■■ limpido e ottima visibilità. Temperature in sensibile aumento, ■ di sopra della media del periodo. Brutta giornata per chi soffre di allergie. Venti deboli settentrionali. Domani ■■■ tempo soleggiato e caldo per la stagione.

ZOOM

Crolla un iceberg al Polo. Raffreddamento?

Affonda la piattaforma glaciale nell'Antartico? Colpa del riscaldamento globale dovuto all'effetto serra. Circa gli scenari apocalittici prospettati da molti scienziati, non c'è però una convergenza assoluta, anzi molti ritengono che siano proprio questi i segnali di un imminente raffreddamento. Per giustificare questa pesante affermazione dobbiamo chiamare in causa il concetto scientifico di feedback o retroazione, secondo il quale il cambiamento climatico sarebbe ciclico. La terra è calda? Beh non c'è ragione di pensare che diventi ancora più calda. Presto infatti l'abbondante evaporazione oceanica creerà le condizioni affinché si generino perturbazioni temporalesche su Scandinavia e Canada che scaricheranno molta neve. La neve fresca riflette la radiazione solare, pertanto sarà da attendersi un nuovo graduale raffreddamento. Nell'arco di 10.000 anni le superfici ghiacciate cresceranno notevolmente. I gas serra verranno intrappolati nella materia vegetale seppellita sotto i ghiacciai. Attenzione però: con il freddo meno evaporazione, meno pioggia; la neve comincerà a sciogliersi, un altro ciclo sarà pronto.

A CURA DI www.meteolive.it

PER CHI VIAGGIA

ANCONA	12 20	REGGIO CALABRIA	13 19
BARI	14 20	RO	12 19
	8 22	VENEZIA	8 18
	12 20	BARCELLONA	8 17
	11 20	BRUXELLES	11 13
	19 19	FRANCOFORTE	8 15
	12 19	GINEVRA	8 14
	14 22	LONDRA	12 14
	14 19		8 11
	10 20		10 14
POTENZA	10 17		5 16

OGGI

IL SOLE: sorge alle ore 6 e 33 minuti; culmina alle ore 12 e 37 minuti, tramonta alle ore 18 e 41 minuti

LA LUNA: si leva alle ore 9 e 40 minuti; cala domani alle ore 1 e 17 minuti

esi IRRIGAZIONE
www.esi-irrigazione.com

ondablu
LAVANDERIA SELF SERVICE ad acqua

Avete mai provato una lavanderia self service Onda Blu?
E' comoda, pratica, conveniente!

6,5 Kg di bucato — Lavaggio € 3,50 (in soli 30 minuti) — Asciugatura € 3,50 (in soli 20 minuti)

16 kg di bucato — Lavaggio € 6,00 (in soli 30 minuti) — Asciugatura € 6,00 (in soli 20 minuti)

APERTO TUTTI I GIORNI, FESTIVI COMPRESI, DALLE 8 ALLE 22
Via Chambéry, 60 • Aosta • Tel. 0165.23.51.52

SECONDO L'ASSESSORE LAVOYER L'IMPUGNAZIONE DELLA LEGGE NON E' UN ATTACCO ALL'AUTONOMIA

«Linea morbida sul Casinò»

Stella Alpina invita a mediare. Polemica con l'Uv

Alessandro Camera

Ancora discussioni sul casinò Nuove prese di posizione arrivano dall'assessore regionale Claudio Lavoyer (Stella Alpina) e da Marinella Monza, esponente di Destra Valdostana: quest'ultima polemizza con le dichiarazioni del presidente della giunta

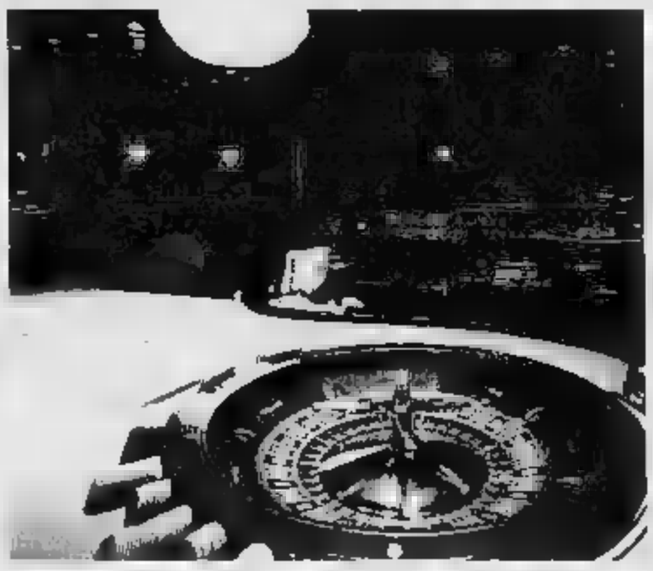

L'ombra lunga della casa da gioco di St-Vincent continua a incombere sui rapporti tra le forze di maggioranza. La presa ■ distanza di Cristina Vasini, coordinatrice della Stella Alpina, dall'atteggiamento rigido della giunta regionale nei confronti dell'impugnazione governativa della legge sulla Casinò spa è apparsa in contrasto con il «sì» alla resistenza ■ giudizio ■■■■ da Claudio Lavoyer, rappresentante della Stella Alpina nell'esecutivo. Lavoyer smentisce ogni c■■■■ con il suo movimento, ma le precisazioni lasciano trapelare che ■■■ questione Casinò la Stella Alpina non è in sintonia con gli alleati. «Il voto di lunedì non prefigura nessun cambiale in bianco. Ricorrere ■■■ ■■ atto dovuto al quale abbiamo aderito senza remore, ma questo voto non va caricato di significati che non ha. Sulla questione Casinò - dice Lavoyer - voterò solo provvedimenti condivisi dalle forze di maggioranza».

La posizione di Lavoyer è stata ribadita in un comunicato del gruppo consiliare del movimento. «La Stella Alpina ■■■ voterà più [sul Casinò] né in giunta né in Consiglio né in commissione nessun atto che non sia stato oggetto di un ampio e approfondito dibattito tra le forze ■ maggioranza con unanime condivisione». Aggiunge Lavoyer: «Non si vuole il muro contro muro con il governo. L'impugnazione della legge ■■■ è un attacco all'autonomia. Bisogna confrontarsi per modificare la legge e fare in modo di risolvere il contenzioso».

Ieri sera in una riunione ■ maggioranza il comunicato è stato oggetto di una dura polemica tra Uv e Stella alpina.

Sul casinò e sul disegno di legge dei parlamentari Ivo Collè e Augusto Rollandin, apre ■■■ polemica Marinella Monza di Destra Valdostana. «E' da farisei presentare un disegno ■ legge con le condizioni indicate nel progetto. Tanto valeva dire che ■■ si vuole l'apertura ■ nuovi casinò nell'Italia del Nord. E' l'estensione del "maitres chez nous" e anziché operare per ■■ casinò e gestione privata e competitivo, l'Uv punta a misure protezionistiche». Destra Valdostana polemizza anche ■■■ ■ presidente della giunta. «E' inaccettabile l'affermazione di Viérin secondo cui non deve decadere per i valdostani il divieto di accesso alle slot. E' pietoso paternalismo di chi pretende di stabilire cosa è permesso e cosa no. E' miope dire che i residenti non devono finanziare la Valle tramite il casinò perché chi vuole frequentare una casa da gioco va a Chamonix e il denaro va fuori Valle».

MOLTE INTERROGAZIONI

Il Consiglio discute di Sanità

AOSTA. Si riunisce stamattina il consiglio regionale. La seduta prevede due giornate di lavoro per esaminare un ordine del giorno che propone al dibattito oltre venti provvedimenti. Agli onori della cronaca sette interrogazioni e dodi■ interpellanze. Come è ormai consuetudine è la sanità a fare la parte ■■ leone, con interrogativi posti sia dalla minoranza di centrosinistra (Ulivo) ■■■ ■ quella ■ centrodestra (Forza Italia). Nello specifico il dibattito interesserà la problematica sugli interventi di aerosolterapia, ■ consulenza sull'evoluzione della spesa sanitaria nel pro■■■ quinquennio, gli intendimenti in merito agli indirizzi di politica sanitaria sostenuti dal ministro della Sanità, il rispetto da parte dell'Usl del contratto di lavoro del personale sanitario concernente l'indennità di bilinguismo, i provvedimenti dell'Usl relativi alla gestione del personale. Ci sarà spazio anche per una discussione sulla riforma della scuola predisposta dal governo. L'assemblea tornerà a occuparsi del nuovo progetto per la valutazione ■ impatto ambientale della telecabina Dolonne -Plan Chécrouit e dello stato dei lavori di rifacimento della linea ferroviaria Aosta-Chivasso. Il Consiglio dovrà ■■■■■ ■ votare due mozioni proposte dall'Ulivo sulla campagna ■ difesa della legge sulla trasparenza e il controllo del commercio delle armi e l'altra in difesa dell'onorevole Leyla Zana, prima ■ unica donna curda eletta nel parlamento turco, in carcere per reati di opinione. [a. c.]

RIFORMA, LOUVIN POLEMIZZA CON IL GOVERNO

«Per le elezioni decidiamo noi»

AOSTA

Resta forte il dissenso tra le assemblee consiliari italiane e il governo sulla riforma della legge elettorale delle Regioni. Parlando a Reggio Calabria nell'ambito delle celebrazioni per l'inaugurazione della nuova sala consiliare locale ■ presidente del Consiglio Valle Roberto Louvin, coordinatore della Conferenza dei presidenti, ha detto: «Nei Consigli regionali si vuol assumere liberamente la decisione sulla forma di governo senza farsi ingessare ■ imbalsa■■■ ■ schemi ideologici o da forzature». La Conferenza, ha aggiunto Louvin «difende tanto ■ diritto espresso da alcune Regioni di cercare vie diverse da quella strettamente presidenziali quanto quelle che portano ■ confermare in sede regionale questa scelta, purché si tratti comunque di libere decisioni ■ non di imposizioni dall'alto. Chi irrigidisce ■ dibattito chiude la via ■ nuovi Statuti».

Il presidente Roberto Louvin

Louvin ha ricordato che l'Assemblea dei presidenti regionali ■■■■ espresso parere contrario ■ forte preoccupazione sul disegno di legge presentato dal governo in attuazione dell'articolo 122 della Costituzione, quello appunto sul sistema elettorale, che prevede la contestualità dell'elezione del presidente della giunta regionale con ■ rinnovo del Consiglio, andando a disciplinare così una materia, la forma ■ governo, che la stessa Costituzione affida agli Statuti regionali».

A Reggio Calabria il presidente Louvin dovrebbe avere concluso il periodo da coordinatore della Conferenza. Domani alle 17, a Torino, è ■ programma l'Assemblea plenaria della Conferenza dei presidenti dei Consigli regionali e delle Province autonome per il rinnovo degli organi direttivi. Per la regola dell'alternanza il ruolo di coordinatore non dovrebbe più spettare a Louvin. Venerdì ■ previsto un workshop sul tema «Garantire la cittadinanza: un preambolo per gli Statuti?» ■■■ prenderanno parte, oltre ■ Louvin, i presidenti della giunta e del Consiglio del Piemonte, Enzo Ghigo e Roberto Cota, il presidente della Commissione statuto della Regione Piemonte Ennio Galasso e il segretario generale del Censis Giuseppe De Rita. [a. c.]

RIUNIONE ■ ALTA SAVOIA

La conferenza dei socialisti del Bianco

AOSTA. Rappresentanti della Gauche Valdôtaine hanno partecipato a Vallorcine (Alta Savoia) al terzo incontro della Conferenza dei partiti socialisti del Monte Bianco. Erano presenti i partiti socialisti francesi della Savoia, dell'Alta Savoia ■ dello Chablais e i partiti socialisti di Ginevra e di Losanna. Tema dell'incontro: «Les Alpes au coeur des reseaux européennes de transport ferroviaire: enjeux et solutions».

La Conferenza ha espresso «particolare apprezzamento per l'ordine del giorno approvato ■ all'unanimità dal Consiglio regionale valdostano che chiede la riduzione del 50 per cento del passaggio dei Tir al Traforo». Michel Béguelin, consigliere ■ Stato per ■ Cantone di Vaud, ha apprezzato anche l'iniziativa valdostana di portare avanti il collegamento ferroviario Aosta-Martigny e ha ipotizzato «una sua adozione da parte della Confederazione elvetica subito dopo la conclusione dell'attuale potenziamento delle trasversali alpine». [a. c.]

DOMENICA 24 MARZO

Una giornata di prevenzione oncologica

AOSTA. Prevenzione: ■ questo l'imperativo assoluto per combattere la ■■■■ battaglia contro il cancro. Alla sfida della «Prima giornata nazionale della prevenzione oncologica», lanciata per domenica dalla presidenza del Consiglio dei ministri in collaborazione con la Lega italiana per la lotta contro i tumori, partecipa anche l'Unità sanitaria locale. Una partecipazione motivata dall'importanza di queste iniziative come conferma il dottor Massimo Pesenti, direttore sanitario dell'Usl: «Già lo scorso anno - dice - il ministro della Sanità aveva suggerito questi programmi di sensibilizzazione ■■■ favorire la diffusione di adeguate informazioni relative alla promozione della prevenzione nel settore oncologico».

A livello locale ■■■ ■■■ previsti due momenti pratici di prevenzione con informazioni dettagliate sui melanomi, al mattino di domenica, nella sede dell'Usl e sull'autopalpazione del seno nei locali della Lega contro i tumori, nel pomeriggio. Il programma della giornata di prevenzione verrà presentato oggi, alle 15, nel poliambulatorio di Donnas. [a. l.]

BANDO COMUNALE

In appalto cabaret e concerto

AOSTA. Cinquantaduemila ■■■ (Iva esclusa) è l'importo base stabilito per la ■■■ d'appalto indetta dall'amministrazione comunale intenzionata ad organizzare un concerto di musica leggera ■ uno spettacolo di cabaret tra il 10 luglio e il 20 agosto. Per partecipare è obbligatoria l'iscrizione nel Registro delle imprese per l'esercizio dell'attività di organizzazione di spettacoli musicali ■ di animazione.

Le richieste di adesione alla gara d'appalto devono essere indirizzate all'Ufficio comunale del turismo, in piazza Chanoux, 1, ad Aosta, entro le ore 12 di venerdì 22 ■■■■ 2002. Le domande vanno inviate per posta o modalità equivalenti. Le ditte che richiedo■■■ di essere invitate riceveranno la lettera■ con relativi allegati se avranno rispettato i termini previsti dell'avviso di gara.

Per altre informazioni è possibile rivolgersi all'Ufficio turismo ■■ Comune, telefono (0165) 3001 oppure digitando il sito Internet dell'amministrazione (http://www.comune.aosta.it/appalti). [a. l.]

A FINE MAGGIO CI SARANNO I PRIMI DIPLOMI ■ «TECNICO DEGLI IMPIANTI A FUNE» NELL'EX IPR DI AOSTA

Ore 8, a lezione di storia dello skilift

Stage nelle stazioni turistiche per una nuova figura professionale

Bruno Baschiera

AOSTA

«Tecnico degli impianti a fune». E' ■ titolo della qualifica professionale di secondo livello che, per la prima volta, verrà attribuita quest'anno in Valle d'Aosta ad allievi dell'Isip, l'istituzione scolastica ■■■■■ professionale di Aosta, l'ex Ipr.

Il ■■■ interessa allievi del quarto ■ quinto anno, con un percorso didattico e di «stages» in aziende per ■■ totale di 600 ore in due ■■■; si inserisce nella nuova formulazione scolastica superiore detta «dell'area di professionalizzazione».

Per gli allievi, oltre al normale percorso di studi che porta all'esame finale di maturità professionale, è stato organizzato un percorso «parallelo», realizzato in collaborazione con le aziende e con l'ausilio, come docenti, di professionisti esterni alla scuola.

C'è un impegno notevole per gli studenti, ma con la possibilità di uscire dal corso di studi superiori, oltre che con il diploma conseguito all'esame di maturità, anche con la «Qualifica ■ secondo livello» che ■ aiuta ad inserirsi nel mondo del lavoro. Per i futuri «Tecnici degli impianti a fune» gli esami per ottenere il diploma di qualifica di secondo livello si terranno prima della fine di maggio, ■■■ la discussione di una tesina ■■■ ■■ dei temi trattati nei due anni di corso.

Uno skilift. Quest'anno si diplomeranno i primi tecnici degli impianti a fune

Come «stages», ne sono stati previsti in alcune delle maggiori località sciistiche della Valle d'Aosta, come Cervinia, Pila, Courmayeur e altre. Le ore di «stages» devono essere almeno 160 nei due anni del corso dell'area di professionalizzazione. Il ruolo del neo-qualificato sarà quello ■ curare la manutenzione degli impianti intervenendo però anche nella gestio■■■ complessiva ■ fianco di tecnici più esperti o di ingegneri.

In una regione come la Valle d'Aosta, a forte vocazione turistica, ■■■ potevano mancare tecnici del genere. Il corso prevede, prima della discussione della t■■■ finale, 14 «moduli» didattici: meccanica, idraulica, macchine elettriche, elettronica industriale, impianti ■ fune parte prima, manutenzione impianti a fune parte prima, meteorologia, stages nelle aziende valdostane, impianti ■ fune par■ seconda, normativa degli impianti a fune, impianti di innevamento, nozioni di informatica e reti di trasmissione e ricezione dati.

Un impegno rilevante ■■■ che darà la possibilità di ■■■ accesso al mondo del lavoro che si prevede facilitato.

Aosta, passanti sotto la pioggia che ieri è caduta per tutto il giorno

PIOGGIA E NEVE IERI SUI RILIEVI MA E' IN ARRIVO UNA CORRENTE D'ARIA CALDA

Il foëhn spaventa gli ultimi sciatori

In Antartide si è staccato un iceberg grande quanto la Valle

AOSTA

Una perturbazione di origine atlantica, piuttosto intensa, ■ interessato ieri la Valle d'Aosta, portando neve alle quote superiori ai 2000 metri; ma soprattutto nella zona Nord occidentale, a ridosso del Monte Bianco e della ■■■ del Gran San Bernardo. A Courmayeur sono stati registrati a 2100 metri di quota 20 centimetri di n■■■ fresca, ma è stata la precipitazione più abbondante, perchè nelle altre zo■■ si è arrivati a pochi centimetri, mentre in Media e Bassa Valle c'è ■■■ soltanto pioggia. Alla stazione meteorologica regionale di Saint-Christophe sono caduti 11 millimetri di pioggia, 25 a Rhêmes-Notre-Dame, 15 ■ Etroubles e 25 a Morgex.

Non c'è quindi stato l'effetto sperato ■ miglioramento delle condizioni delle piste di sci, nella speranza di poter lavorare bene nel periodo ormai prossimo delle vacanze di Pasqua. C'è grande disappunto tra molti tecnici di stazione. Guido Regruto, di Pila, ieri mattina diceva con rammarico: «Piove fino a 1500 metri, e in qualche punto anche attorno ai 2000». ■■ ■■■ ■ situazione presenterà un netto miglioramento, con ampie schiarite. Ci saranno ancora ■■■ati, più forti in quota, come «code» della perturbazione. Però da oggi e ■■ modo più sensibile da domani ci potranno essere condizioni ■ «foëhn», il tipico vento ■■■■ che periodicamente soffia a ridosso dei rilievi, soprattutto quando, come in questi giorni, ci sono differenze di pressione fra i due versanti delle Alpi.

La tenuta delle piste è considerata a rischio per le vacanze di Pasqua I gestori sono delusi «Piove a 2000 metri»

Sono anche attesi correnti tiepide ■■■ Nord Africa, per cui per alcuni giorni farà piuttosto caldo. Le temperature avranno poi un calo piuttosto consistente nel fine settimana. Occorrerà attendere le schiarite di oggi per avere un'idea della situazione delle precipitazioni nelle località sciistiche ma dai dati già raccolti c'è poco entusiasmo. Anzi, aumentano le preoccupazioni per l'aria tiepida in arrivo.

A ■■■■ delle alte temperature si è verificato in Antartide il più esteso crollo di una piattaforma glaciale: la ■■■■ che si è staccata è grande ■■■■ la Valle d'Aosta e contiene 720 miliardi di tonnellate di ghiaccio.

L'enorme blocco si è frantumato ■■ migli■■ di iceberg che sono alla deriva nel Mare di ■■■■■■. [b. bas.]

DIAMO UNA MANCHE A TELEFONO AZZURRO
La Thuile 23 marzo 2002

SCHEDA DI ISCRIZIONE

NOME .....

COGNOME .....

■■■■ ■ F DATA DI NASCITA ..... (GIORNO MESE ANNO)

INDIRIZZO .....

RECAPITO TELEFONICO .....

SPECIALITA' ☐ SCI ■■■■■ ☐ ■■■■ BOARD

■■■■■ ■■ PUNTEGGIATO ☐ SI' ☐ NO

DICHIARAZIONE DI RESPONSABILITA'

Il Sottoscritto dichiara di assumersi ogni responsabilità circa la sua partecipazione per tutti gli eventuali danni causati a se stesso ed agli altri

ALLEGA CERTIFICATO MEDICO ☐ ■■ ☐ NO

Se non in possesso del certificato medico dichiara inoltre di assumersi ogni responsabilità circa il suo stato di salute e la sua forma fisica all'atto dell'iscrizione e partecipazione alla gara.

In fede

Con questo tagliando è possibile iscriversi alla settima edizione della manifestazione «Diamo una manche a Telefono azzurro» che si svolgerà sabato sulle nevi di La Thuile. Possono aderirvi sciatori ■ snowboarder di ogni età che, versando la quota di 20 euro, non soltanto parteciperanno, ■ fianco ■ alcuni azzurri ■■■ sci, alla gara di slalom gigante in programma nella mattinata del 23 marzo, ma contribuiranno a sostenere l'attività dell'associazione che si batte per la difesa dei diritti dei bambini.

È NATA NUOVA MICRA GLAMOUR.

Su tutta la gamma Micra, entro il 31 marzo fai la tua scelta tra queste 3 grandi offerte:

FINANZIAMENTO IN 48 MESI A TASSO ZERO
SENZA ANTICIPO PRIMA RATA 30 MAGGIO 2002*

oppure

€ 1.500,00 DI SUPERVALUTAZIONE
PER LA TUA AUTO DA ROTTAMARE

oppure

CLIMATIZZATORE INCLUSO NEL PREZZO
SE NON HAI UN'AUTO DA ROTTAMARE

**"Prezzo chiavi in [redacted] IPT esclusa per chi [redacted] un'auto da rottamare [redacted] non cumulabile con il [redacted] sotto.

LA GAMMA MICRA PARTE DA € 8.000,00**

Garanzia 3 anni o 100.000 km

*Esempio di finanziamento:
Micra 1.0 Comfort 3p da [redacted] 9.500,00; importo finanziato € 9.500,00; [redacted] rate da [redacted] 197,92 ai 30 maggio 2002; [redacted] 0%, TAEG 0,70%.
Spese gestione pratica [redacted] 140,00. Imposta di bollo € 10,33. Salvo approvazione Nissan Finanziaria. Offerta valida fino al 31/03/2002.

VENITE A PROVARLA DA:

DINAMICAR di MELIPONA & DUC
La NISSAN in Valle d'Aosta

Viale Piccolo S. Bernardo, 30 - 11100 AOSTA
Tel. 0165.21.70.41 (2linee) - Fax 0165.55.58.22
e-mail: dinamicar@tiscalinet.it

HA AVUTO SUCCESSO L'INIZIATIVA DEL COMUNE DI CHIEDERE IL PARERE DEGLI ABITANTI NELLE FRAZIONI A MONTE DI AOSTA

Da ottocento residenti i consigli per la collina

Nelle risposte dei questionari distribuiti nella zona, indicazioni per migliorare la viabilità, valorizzare l'acquedotto medioevale ■ potenziare la rete idrica

Sandra Lucchini
AOSTA

Ottocento residenti della collina di Aosta hanno risposto ai questionari recapitati dall'assessorato comunale all'Urbanistica per conoscere le aspettative di chi abita in queste frazioni. Un successo oltre il previsto che consenta di realizzare l'obiettivo stabilito dagli amministratori: realizzare una progettazione partecipata per riqualificare la collina e le frazioni.

«Siamo convinti - dice Guido Cossard, assessore all'Urbanistica - che sia la strada giusta. Vogliamo esaudire il più possibile le esigenze degli abitanti e, quindi, ci è sembrato idoneo il loro coinvolgimento».

Fra le particolarità emerse in questi «trait d'union» scritti, il desiderio di vedere la rinascita dell'acquedotto medioevale di Porossan. La storica struttura è quasi invisibile dalla strada perché avvolta dalla vegetazione. «Una richiesta che denota quanto queste persone intendano identificare la zona con questa testimonianza del passato», commenta l'assessore.

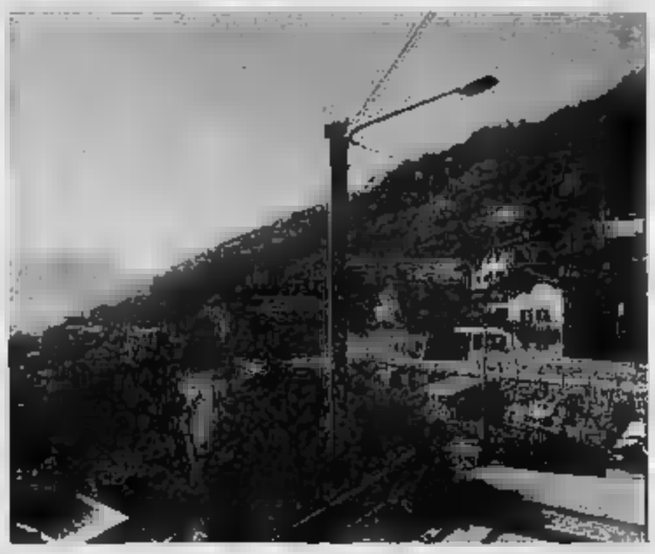

L'assessore Cossard: «A questa prima fase seguiranno l'istruttoria il confronto e il progetto Non credo che occorrano tempi troppo lunghi»

Due immagini della collina di Aosta A destra, l'assessore Guido Cossard

A livello di servizi primeggia la richiesta di parcheggi, strade di collegamento tra i villaggi e spazi per il gioco degli abitanti più piccoli.

«Ho concordato - riprende l'assessore Cossard - un incontro fra i progettisti del piano lavori collinare e della "città dei bambini" per facilitare il coordinamento dei futuri interventi che, tra l'altro, non competono al mio assessorato».

Piuttosto numerose anche le sollecitazioni al potenziamento della rete idrica, intervento già inserito nei programmi dell'amministrazione. La priorità del piano lavori della collina si riassume in tre aspetti essenziali: una maggiore sicurezza del territorio con opere di consolidamento; la salvaguardia dell'ambiente con il mantenimento dei terreni agricoli; l'aspetto urbanistico, razionalizzando lo spazio pubblico, i rettangoli di sosta, l'illuminazione.

«A questa fase - conclude l'assessore Guido Cossard - seguiranno l'istruttoria, il confronto e il progetto. Non reputo tempi infiniti per concretizzare questo piano lavori molto importante».

NOTIZIE [illegible]

■ **AOSTA.** Dalle 8,30 alle 17 di oggi verrà interrotta l'erogazione di acqua potabile nelle seguenti aree della collina di Aosta: Champailler, Champlan, Talapé, Vignole e rue du Coutumier nella zona a Est della frana. Il provvedimento è conseguente ai lavori di allacciamento dell'acquedotto comunale in località Champailler.

■ **AYMAVILLES.** Seconda giornata oggi, alle 20,30, del corso di Etnobotanica organizzato dalla biblioteca comunale di Aymavilles nell'ex Hôtel Suisse, in occasione dell'anno internazionale della montagna. Questa sera si parlerà di «Piante di uso domestico».

■ **AOSTA.** E' in programma oggi alle 17,30 nella sede della Cgil una tavola rotonda per dibattere le proposte del sindacato per modificare la legge delega sul mercato del lavoro, fisco, previdenza e scuole.

■ **SAINT-CHRISTOPHE.** Dovranno essere presentate entro oggi le domande di ammissione alla sessione 2002 dell'esame di idoneità all'esercizio di consulenza per la circolazione dei mezzi di trasporto. Le richieste devono essere presentate alla Direzione trasporti dell'assessorato regionale del Turismo, Sport, Commercio e Trasporti in località Grand Chemin a Saint-Christophe.

■ **[illegible]** E' in programma questa sera alle 20,30 nel salone della microcomunità in via Giardini 43, per l'organizzazione della biblioteca e dell'assessorato comunale alle Politiche Sociali, una conferenza su «I fiori di Bach-I fiori che donano benessere». Parteciperà Rosanna Giammatei, socio fondatore e responsabile per la Valle d'Aosta del Gruppo studi medicine naturali.

■ **SAINT-CHRISTOPHE.** Scadono oggi i termini per presentare, alla Direzione delle politiche agricole dell'assessorato regionale dell'Agricoltura e Risorse Naturali in località Grand Charrière a Saint-Christophe, le richieste di quote latte aggiuntive affluite alla riserva regionale per la campagna 2001-2002.

■ **[illegible]** Per l'organizzazione della biblioteca comunale, si svolge questa sera alle 20,30 nell'auditorium comunale un incontro con tecnici del Servizio fitosanitario regionale sul tema «Ortocoltura e giardinaggio».

■ **SAINT-CHRISTOPHE.** La biblioteca comunale di Saint-Christophe organizza un corso di fiori secchi articolato in cinque lezioni di due ore ciascuna, a partire dalla prima settimana di aprile. Le lezioni si terranno il martedì pomeriggio dalle 14,30 alle 16,30 e il venerdì sera dalle 20,30 alle 22,30. Le iscrizioni scadono il 23 marzo; lunedì 25, alle 20,30, nella sede della biblioteca, è in programma una riunione preliminare.

■ **[illegible]** Gli studenti residenti, iscritti agli istituti superiori non esistenti in Valle possono avvalersi dell'assegnazione gratuita dei libri di testo per l'anno scolastico in corso, mediante il rimborso delle spese sostenute per l'acquisto. I moduli per la richiesta sono disponibili alla Direzione delle politiche educative dell'assessorato all'Istruzione e Cultura, in via Crétier, 4, ad Aosta.

NELLA TORRE DEL LEBBROSO UNA MOSTRA REALIZZATA DA DANIELE DE GIORGIS E JEAN-CLAUDE OBERTO

L'alluvione narrata da versi e sculture

Traversine della ferrovia e libri per ricordare una catastrofe

Cristiana Marchesini
AOSTA

L'alluvione del [illegible] è ricordata tra versi e sculture, con la mostra «TRAversiNE» alla Torre del Lebbroso. L'esposizione, curata da Maria Teresa Roberto, appartiene al progetto «Cabinetauxmerveilles» e alterna opere di due giovani artisti valdostani, lo scultore Daniele De Giorgis e lo scrittore e poeta Jean-Claude Oberto.

L'iniziativa è dell'Ufficio mostre dell'assessorato dell'Istruzione e della Cultura, a cura di Antonella Crippa, mentre Nurye Donatoni, responsabile della Sezione di Comunicazione Museale, è responsabile del progetto che tenderà a proporre laboratori per l'avvicinamento dei ragazzi delle scuole medie all'arte.

Lo spazio della Torre del lebbroso è il vero protagonista della mostra, in cui i due artisti trasformano le proprie potenzialità ludiche ed [illegible] che in linguaggi espressivi. Lo spazio diventa [illegible] di memorie, frammenti, ma anche di relitti e suggestioni che solo un'alluvione può lasciare. In una prima sala trovano collocazione traversine della ferrovia - distrutta e ancora non ristrutturata dopo la catastrofe - e dei libri che sono un ponte con i versi riprodotti sulle pareti.

Daniele De Giorgis in [illegible] una delle sue opere

In una seconda sala lo spazio è occupato da [illegible] cretto di cemento, in cui la crepa vuole ricordare il dramma della frattura, delle frane e del fango: proprio questo sarà l'elemento [illegible] utilizzato per avvicinare i ragazzi delle scuole medie all'arte, attraverso la visita alla mostra e la successiva dialogica interazione con lo spazio museale, in cui gli studenti stessi analizzeranno la parola come elemento grafico e messaggio emozionale e poi manipoleranno lo stesso materiale [illegible] il quale è costruito il cretto, il cemento, per scriverci sopra le proprie [illegible] legate all'alluvione.

La mostra continua poi con [illegible] terza sala in cui traversine sospese ad altezze differenti sono un tutt'uno con dattiloscritti, parole e intrecci fonetici che non possono che rievocare il clima e la distruzione che hanno lasciato traccia nella memoria di tutti, ma che nel messaggio dei due artisti valdostani De Giorgis e Oberto trova un'interpretazione originale.

L'esposizione resterà aperta fino a domenica 19 Maggio, con orario: 9,30-12,30 e 14,30-18,30, chiusa il lunedì.

EDITORIA

Dalla Keltia due opere-guida per scoprire i segreti dei Celti

UN'OPERA di consultazione che prende in considerazione attentamente la ricerca, ma che ad essa unisce un'esposizione dei fatti che richiama, più che lo stile enciclopedico, quello del racconto. Così si presenta l'opera «Mitologia Celtica: lessico su Miti, Déi ed Eroi» di Sylvia e Paul Botheroyd e curata da Silvio Canavese per la collana di storia e civiltà «Le Querce» della Keltia Editrice di Aosta.

L'esposizione dei fatti, che in poco più di 300 pagine accompagna alla scoperta delle saghe, dei culti, dei personaggi più importanti della cultura celtica, avviene attraverso una presentazione piacevole che spazia dal tono sentimentale a quello poetico e umoristico, ma sempre con lo stesso intento di trasmettere la viva impressione di un oggetto o di un paesaggio visto con i propri occhi. Ai riassunti, al linguaggio vivace, si affiancano le dettagliate descrizioni e le molte immagini degli oggetti importanti. «Un grande sforzo - si legge nella prefazione - viene dedicato a seguire i collegamenti dei diversi elementi dei paesi celtici, anche i punti chiave rimangono la Francia, La Germania, l'Austria, la Svizzera, l'Italia, l'Inghilterra e l'Irlanda». Il lessico sui miti, gli dei e gli eroi celtici è e resta un'opera di consulazione, ma con le caratteristiche di una guida (come già da tempo è in uso nei paesi anglosassoni) attraverso la quale il lettore-ricercatore può più facilmente trovare una fase un argomento specifico, una destinazione precisa invece di fare un viaggio tra tutte quelle possibili. E tutto questo acquisendo sapere, ma con il maggior divertimento possibile durante la lettura.

Ancora a cura di Silvio Canavese, per la stessa collana edita dalla Keltia (che comprende il volume «Monetazione celtica dell'Arco alpino» di Andrea Pautasso), la «Grammatica e Dizionario del Gàelico d'Irlanda» di Kay McCarthy e Anna Fattovich. Quest'opera, si legge nella brave premessa «è una composizione a quattro mani, che vuole offrire a quegli italiani che desiderano avvicinarsi alle lingue celtiche, partendo dalla lingua gaelica d'Irlanda, un manuale basilare che li possa guidare e dal quale iniziare». (b. m.)

Le copertine degli ultimi due volumi della collana di storia e civiltà «Le Querce» della Keltia Editrice

LETTERE [illegible]

In [illegible] sono troppi parcheggi a pagamento

Sono arrivato ad Aosta da poco per questioni di lavoro. Devo purtroppo servirmi dell'auto perché alloggio fuori dal capoluogo e, quindi, ogni giorno, sono alle prese con una serrata «caccia» al parcheggio (anche a pagamento). Mi pare che gli stalli blu siano in numero eccessivo così come le zone disco. Alcuni conoscenti mi hanno raccontato che l'amministrazione comunale ha dovuto ripiegare [illegible] questo sistema per [illegible] di contrastare il traffico automobilistico all'interno della città, [illegible] resta il problema per chi come me deve lasciare la sua vettura ferma tutto il giorno di trovare una [illegible] che non incida troppo economicamente sulle finanze. Credo che il traffico si combatta anche incentivando di più il cittadino a utilizzare per esempio il servizio navetta (e quindi allestendo infrastrutture in periferia) e nel periodo primaverile-estivo a usare la bicicletta senza dimenticare che un decentramento dei [illegible] eviterebbe sicuramente di congestionare il traffico [illegible] aostano.

Lettera firmata, Aosta

[illegible] grazie [illegible] e [illegible] il suo staff

Anch'io vorrei unirmi ai tanti altri ringraziamenti a questo reparto magistralmente diretto dal dottor Umberto Farini. Un particolare ringraziamento a tutto il personale medico, paramedico, infermieristico, impresa pulizie e ai compagni di camera che nella sofferenza sono stati comprensivi, educati e molto amici.

Marcellino Brocherel
Courmayeur

Perché [illegible] non rispettano la privacy?

Ogni giorno si invoca la famigerata legge sulla privacy. Peccato che nella vita quotidiana questo venga disatteso anche nelle cose più elementari.

Mi riferisco alle farmacie. Come mai non si sono adeguate a tutelare i clienti che si servono al bancone chiedendo consigli spiegazioni e acquistando prodotti tipici e determinate patologie magari un po' personali?

Mi farebbe piacere che chi sta dietro di me non sapesse i miei problemi di salute.

Lettera firmata, Aosta

SERVIZI UTILI

[illegible]

FARMACIE DI [illegible]

DISTRETTO 1. *Morgex* (t. 0165 801000, via Mont Blanc, 81); *La Thuile* (t. 0165 884110, via Colomb, 44); *Cogne* (t. 0165 74401, via Grand Paradis, 4).

DISTRETTO 2. *Aosta*, con or. 9-22 a porte ap., *Comunale 2* (t. 0165 40626, corso Ivrea, 50).

DISTRETTO 3. *Breuil-Cervinia* (t. 0166 949059, via Antonio Carrel), *Saint-Vincent* (t. 0166 512235, via Padri della Chiesa, 13).

DISTRETTO 4. *Brusson* (t. 0125 300125, via Trois Villages, 23); *Donnas* (t. [illegible] 807016, via Roma, 129); *Issime* (t. 0125 344081, via Capoluogo, 35).

COMUNITA' GRAND PARADIS. *Aymavilles* (t. 0165 906016, loc. Cherlettes, 70).

[illegible] **MONT EMILIUS.** *Chervensod* (t. [illegible] 49593, loc. Pont Suaz, 1).

[illegible] **GRAND** [illegible]. *Etroubles* (t. 0165 78488, piazza Emile Chanoux, 1).

TV IN VALLE

RaiTre - [illegible]
14; 19,35; 22,45 TG3 Valle d'Aosta
20,00 Les vertiges de la verticale

France [illegible]
13,00 Le Journal
13,45 Patinage artistique
14,50 Un cas pour deux
15,50 La famille Green
16,35 Premier Rendez-vous
17,10 Le groupe
17,40 Friends
18,05 Jag
18,55 On a tout essayé
19,50 Un gars, une fille
20,00 Journal de 20.00
20,55 Mère, fille: mode d'emploi, film
22,35 Ça se discute
00,50 Journal de la nuit

[illegible]

Romandie
12,45 Le 12:45
13,15 Médicopter
14,05 Walker Texas Ranger, série
14,50 Une famille à toute épreuve
15,35 C'est mon choix
16,40 Dawson
17,30 L'homme invisible
18,15 Top Models
18,55 Météo régionale
19,00 Tout sur région
19,30 Le 19:30
20,05 Quel
23,15 Le 23:15
23,45 X-Files aux frontières du réel
00,30 [illegible]

● Eventuali variazioni ai programmi segnalate dalla non tempestiva comunicazione da parte delle emittenti.

ALI[illegible]

IL POLLINE IN AOSTA
a cura dell'Arpa Valle d'Aosta
La situazione dall'1/3 al 17/3/2002

	Betulaceae (betulle)	Corylaceae (noccioli)	Cupressaceae (cipressi)	Urticaceae (ortiche e parietaria)
LUN	B	M	B	B
MAR	B	M	B	B
MER	B	M	B	B
GIO	B	M	M	M
VEN	B	M	A	B
SAB	B	M	B	M
DOM	B	M	B	M

A ASSENTE M MEDIA
B BASSA M ALTA

La valutazione corrisponde alla quantità di pollini prodotti dalle singole specie e non fornisce il valore di soglia sostenuta la reazione allergica

Situazione dei pollini dall'11 al 17 marzo. **Betulaceae:** l'ontano è in notevole calo; la betulla inizierà a fiorire dalla prossima settimana. **Oleacee:** in concentrazioni significative, rappresentate dal frassino. **Cupressacee:** in diminuzione. **Salicacee:** in discrete concentrazioni e rappresentate dal pioppo; il salice ha ancora valori molto bassi. Il nocciolo (**corilacee**) è in netta diminuzione.

ARREDO CASA [illegible] FINANZIAMENTI A TASSO ZERO
• GRANDE VARIETÀ DI PREZZI
• RITIRO MOBILI USATI
• ASSISTENZA POST-VENDITA
Regione America, 35, Quart, 11020 (AO) - Tel. 0165.765923

Per la pubblicità su:
LA [illegible]
PK publikompass
[illegible] di AOSTA
Piazza Chanoux, 28/A
11100 AOSTA
Tel. 0165.231424
Fax 0165.365399

[illegible] DI BARD
Regione Autonoma della Valle d'Aosta
Piazza Cavour, 4 - 11020 Bard (AO)
Tel. 0125.833134 - Fax 0125.833603

Estratto di bando di gara

Si rende noto, questa Amministrazione intende affidare lavori di sistemazione pavimentali pedonali. L'affidamento verrà effettuato a mezzo di procedura aperta-asta pubblica da aggiudicarsi con il criterio del prezzo più basso, inferiore a quello posto a base di gara, determinato mediante ribasso percentuale unico sull'importo complessivo delle opere a corpo e delle lavorazioni a misura posto a base di gara al netto degli oneri per l'attuazione dei piani di sicurezza, secondo le norme e con le modalità previste nel disciplinare di gara. L'importo dei lavori a base d'asta è di Euro 576 107,87 di cui Euro 19.329,14, per oneri per l'attuazione dei piani di sicurezza non soggetti a ribasso. Categoria prevalente OG3, classifica II. Le offerte dovranno pervenire entro il termine ultimo delle ore 12 del giorno lunedì 22 aprile 2002 indirizzate al Comune di Bard. Le altre condizioni possono essere tratte dal Bando di gara inviato per la pubblicazione sul B.U.R. in data mercoledì 6 marzo 2002, e in visione all'Albo pretorio del Comune, nonché dal relativo disciplinare di gara.

IL SEGRETARIO COMUNALE [illegible]

L'AUTOBLOCCANTE è PAVESMAC

Paghi solo il materiale posato. Sopralluogo e preventivo senza impegno

L'UNICO GARANTITO 20 ANNI

Servito Posato

CHIAVI IN MANO

Prezzo a mq. tutto compreso:
• preparazione fondo
• fornitura e trasporto
• posa in opera ■
pulizia cantiere

ACQUISTA DAL PRODUTTORE

Acquista direttamente il materiale da chi lo produce.

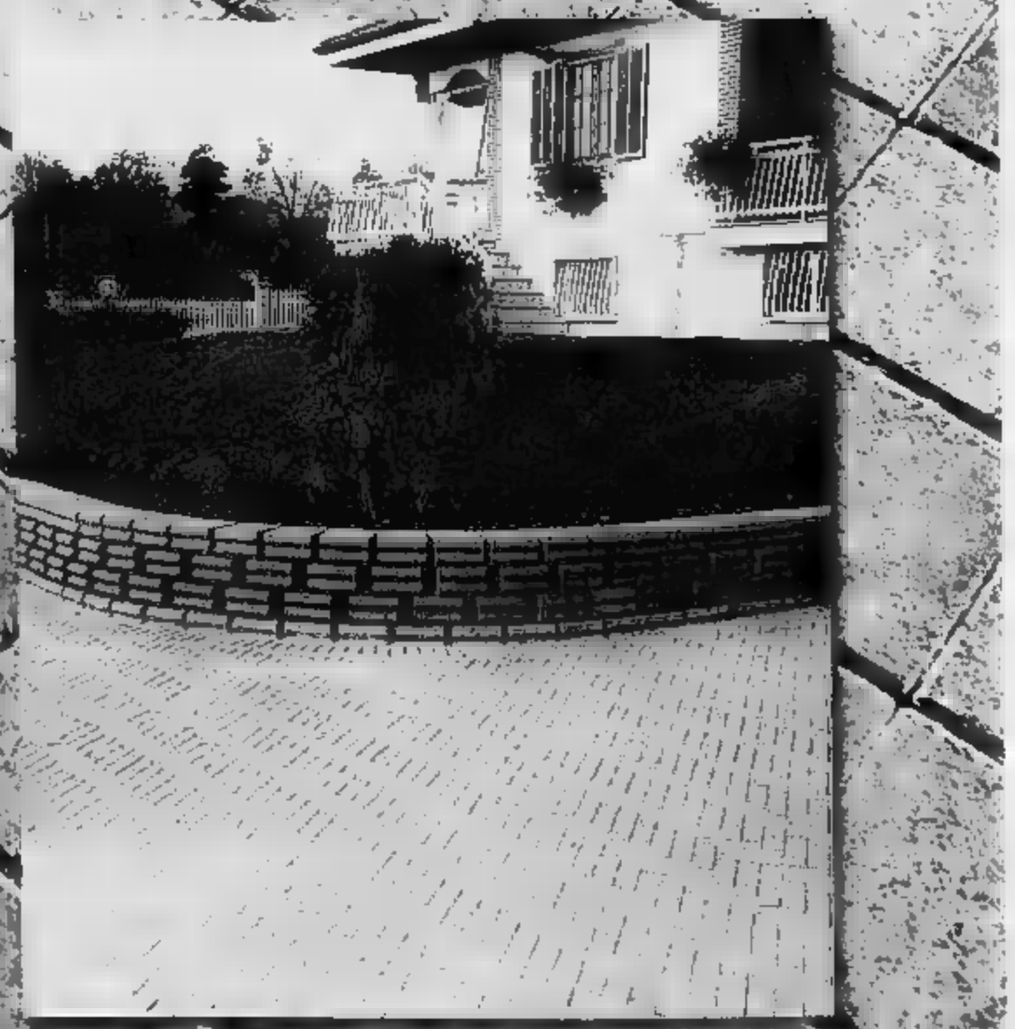

PAVESMAC

via [illegible] 269 - 12016 - [illegible] NO (CN)
Tel. 00 39 0171 [illegible]3 (r.a.)
Fax 00 39 0171 383913
www.pavesmac.com
info@pavesmac.com

i RISCOPERTI è PAVESMAC

IN MIGLIAIA ALLO SCIOPERO INDETTO DALLA CGIL A IVREA

Un momento del corteo che ieri ha attraversato le strade di Ivrea

Studenti e lavoratori contro l'articolo 18

Ha superato le più ottimistiche previsioni della vigilia lo sciopero generale indetto ieri mattina a Ivrea dalla Cgil. Moltissimi lavoratori e studenti (circa 8 mila secondo la polizia, oltre 5 mila secondo il sindacato) hanno sfilato per le vie del centro storico, per protestare contro l'articolo 18 e contro altre manovre del governo Berlusconi: da quelle fiscali e previdenziali e quelle sulla scuola e sull'immigrazione. La mobilitazione è stata una sorta di «prova generale» in vista della grande manifestazione nazionale della Cgil, sabato prossimo a Roma. Sono numerosi i pullman che partiranno dal Canavese, centinaia di persone. Stamane, intanto, si sciopera in alto Canavese, con manifestazione a Cuorgnè. Il ritrovo è alle 9.30 in piazza Pinelli; da qui partirà il corteo, che sfilerà nelle vie del centro e tornerà nella stessa piazza per il comizio conclusivo del segretario della Cgil canavesana, Gianfranco Moia.

Intanto i vertici locali del sindacato si godono il successo di ieri. Alla mobilitazione hanno aderito i settori dell'industria, del della scuola, e non rappresentanze della funzione pubblica e della sanità. Fra i gruppi più numerosi, spiccavano i lavoratori della PinInfarina e del comprensorio di Scarmagno.

Il comizio in piazza Città è stato tenuto dal segretario provinciale della Cgil, Vincenzo Scudiere. «L'articolo 18 - ha detto - è soltanto il primo punto della nostra battaglia. Questo governo toglie ai poveri per dare ai ricchi, si è dimenticato del Mezzogiorno e presenta leggi xenofobe per la questione dell'immigrazione».

UN'AUTO SPORTIVA IMPAZZITA STERMINÒ UNA FAMIGLIA DI QUATTRO PERSONE, TRE GLI INDAGATI

Strage al Rally, chiuse le indagini

Ora tocca al pm decidere i rinvii a giudizio

Mauro Revello
IVREA

L'errore di un pilota e il mancato rispetto delle norme di sicurezza da parte degli organizzatori: sarebbero questi gli elementi alla l'origine della tragedia del 27 luglio scorso, quando un'intera famiglia di Strambino (marito, moglie e due figli) venne sterminata durante una prova speciale del «Rally della Lana», ad Alice Superiore. Su queste basi, infatti, il sostituto procuratore della Repubblica di Ivrea, Antonio Bertolozzi, ha chiuso nei giorni scorsi le indagini preliminari riguardanti una delle più drammatiche vicende del mondo delle .

Gli accertamenti effettuati dai carabinieri e la relazione tecnica del perito, Antonio Murro, hanno indotto il magistrato a iscrivere tre nomi nel registro degli indagati, tutti con l'accusa di omicidio colposo plurimo. Il pilota, innanzitutto, Enrico Lavino Zona, che era alla guida della «Ford Escort» 16 valvole protagonista dell'incidente. E poi i responsabili dello svolgimento della manifestazione: il direttore di gara, Lucio Mori (alle spalle già un patteggiamento a 8 mesi per un incidente avvenuto nel «Lana» del '96), e un commissario di percorso, Alessandro Di Gregorio, di Imperia, sulla cui posizione, però, ci sarebbero ancora molti aspetti da chiarire.

Questi ultimi, secondo la Procura di Ivrea, non avrebbero fatto rispettare le prescrizioni imposte, sin dal momento dell'autorizzazione, alla manifestazione sportiva. Dall'inchiesta sarebbe anche emerso che in diversi tratti del percorso le di fossero pienamente applicate, e questo potrebbe aggravare la posizione di Lucio De Mori.

Un tragico destino ha poi voluto che in quel punto specifico, quasi al termine della discesa da Pecco alla frazione alicese Gauna, quattro persone travolte da un'auto impazzita: motivo per cui è stato inquisito anche il commissario addetto a quel tratto di strada.

Parallelo, allo stesso tempo autonomo, il profilo dell'inchiesta riguardante il pilota. Secondo la pubblica accusa, chi conduce una vettura durante un rally deve essere messo in condizione di operare in tutta scioltezza, ma è comunque responsabile di negligenze o di imperizia. Proprio l'imperizia potrebbe essere la causa dell'incidente. La «Ford Escort» di Lavino Zona aveva sbandato subito dopo una curva ed era uscita di strada poche decine di metri più avanti, travolgendo ed uccidendo Domenico Bertolino, 42 anni, la moglie Paola Sado, di 36, e i figli Simone ed Eleonora, di 12 e 9 anni.

Un'immagine della tragedia al Rally della Lana dello luglio

L'intera documentazione delle indagini è ora a disposizione degli avvocati, sia i difensori dei tre indagati e sia il legale di parte civile, l'avvocato Pierfranco Sado. Ci vorrà qualche giorno affinchè le parti possano esaminare il voluminoso fascicolo, e è escluso che nelle prossime settimane vengano depositate istanze. Se così non fosse, entro metà aprile il pm Bertolozzi potrebbe presentare al gip le richieste di rinvio a giudizio.

C'è molta attesa negli ambienti sportivi, e in modo particolare nel se dei rally e corse in genere, per sapere come andrà a finire questa vicenda. E c'è attesa anche in Canavese, soprattutto da parte dei familiari e degli amici delle vittime. C'era anche chi aveva protestato per i tempi lunghi di questa indagine. In realtà, l'inchiesta - decisamente delicata - si è chiusa nei limiti di tempo previsti per le indagini preliminari; l'unico ritardo è derivato dalla consegna della perizia, la cui stesura aveva preso più tempo del previsto.

ANTENNA OMNITEL A VESTIGNE'

Comitato chiede: annullare la delibera

VESTIGNE'. Continua la battaglia contro l'antenna per la telefonia mobile che la Omnitel, con l'approvazione della giunta, ha installato a pochi metri dal cimitero di Vestignè. Al tavolo del sindaco Amaldo Garetto è arrivata lunedì sera la lettera sottoscritta dal Comitato «9 Marzo», con allegate 160 firme. Nel documento si chiede, in sostanza, che venga revocata la delibera del 18 febbraio scorso con cui la giunta alla Omnitel l'affitto del terreno. «Se proprio si vuole installare un'antenna - è la protesta dei cittadini -, ci sono molti altri terreni comunali lontani dalle case e scuole di Vestignè». A fianco comitato si sono schierati anche i consiglieri dell'opposizione. Chiedono la convocazione di un Consiglio comunale straordinario, per annullare delibera della giunta, anche per formazione di un piano comunale antenne di telefonia mobile.

PAVONE SEDE DEL PROGETTO REGIONALE

Centro di animazione nel circolo didattico

PAVONE. Il circolo didattico di Pavone diventa sede di un Centro di animazione. E' un progetto regionale finanziato dalla Fondazione Cassa di Risparmio di Torino e prevede una serie di obiettivi a medio e breve termine. Intanto quella di essere una funzione di riferimento tecnologico sul territorio piemontese in coerenza con la nuova organizzazione del Ministero della Istruzione e il processo di autonomia; quindi promuovere iniziative finalizzate alla realizzazione di processi di innovazione nell'ambito scolastico. Non solo: attraverso la ricerca didattica e mediante lo sviluppo di metodi, sistemi e contenuti innovativi, diventerà punto di riferimento per le altre scuole esistenti nel territorio provinciale e sub-provinciale. «Inoltre - spiega il direttore didattico Reginaldo Palermo - dovranno svolgere attività di consulenza, formazione diretta ed indiretta all'interno della regionale dei Centri di Sperimentazione, Animazione e Servizi». La «Rete dei Centri» è uno dei progetti che contribuiscono a realizzare il sistema scolastico regionale promosso dalla convenzione triennale fra Ministero dell'Istruzione, Università e Ricerca e Pubblica Amministrazione locale, per l'obiettivo di aiutare il processo di diffusione delle tecnologie dell'informazione e della comunicazione nella scuola a tutti i livelli. Si possono i siti: www.pavonerisorse.to.it e www.dschola.it.

PROGETTI PER PIAMPRATO E RIBORDONE

Saranno risistemate due strade provinciali

VALPRATO. Sono stati approvati i progetti per la risistemazione delle strade provinciali 48 di Piamprato in Valsoana e 49 di Ribordone in Valle Orco. La prima è stata danneggiata in più punti durante l'alluvione dell'ottobre 2000: già nel settembre del '93, con il crollo di due ponti e l'asportazione di un pezzo di massicciata, l'arteria stradale era stata bersaglio di un altro disastro.

Il progetto definitivo della sistemazione del tratto Pianetto - Piamprato è stato redatto dal servizio Progettazione ed Esecuzione Interventi Viabilità e prevede una spesa di quasi 260 mila (circa mezzo miliardo di lire). Come verrà realizzato l'intervento: oltre a scavi, riporti e demolizioni è prevista anche la realizzazione di gabbionate, scogliere di massi e opere di ingegneria naturalistica. «L'opera - affermano dalla Provincia - non è inserita nel piano generale degli interventi straordinari del dopo alluvione, ma è stata individuata come prioritaria ed è in un elenco di ulteriori lavori e ripristini definitivi trasmesso alla Regione nel gennaio scorso».

Il progetto esecutivo della ricostruzione del della provinciale 49, franato a seguito dell'alluvione del '94 prevede invece spesa di 252 mila (circa milioni di lire).

■ PONT, FURTO. Un operaio di Taranto, Antonio Duggento, 48 anni, è stato condannato a mesi reclusione e 300 euro di multa per furto (pena sospesa, ma dizionata al pagamento di una provvisionale di 10 mila euro). L'uomo, difeso dall'avvocato Rossetti, era accusato di aver rubato bobine di cavo elettrico per un valore di 56 milioni presi i cantieri della ditta Mariani (parte civile con l'avvocato Bertone), a Pont e Locana. Dello stesso reato è stato invece assolto Salvatore Dimilito, 21 anni, pure di Taranto (avvocato Campanale).

■ STRAMBINO, A GIUDIZIO. E' stata rinviata al 18 giugno la discussione del processo nei confronti di Antonio Battaglia, anni, di Strambino, alla sbarra per rissa a pubblico ufficiale. Il giovane (difeso dagli avvocati Ferrero e Verazzo) rimasto coinvolto nella sparatoria del 30 settembre al pub Wellington, di Ivrea, nella quale venne ucciso un giovane di Chia-. Ieri sono stati sentiti alcuni testimoni; fra tre mesi è prevista la sentenza.

■ RIVAROLO, FIERA. Riunione interlocutoria ieri mattina a Rivarolo per l'organizzazione della Fiera del Canavese. Dalla Promoter, l'ente che intende portare la rassegna nell'ex Fim, arrivate solo indicazioni di massima. In particolare sulla data d'inizio (dal 10 al 19 maggio) e sulle dimensioni dell'area espositiva che sarà tutta al coperto. Per i dettagli bisogna attendere ancora un paio di settimane.

■ CASTELLAMONTE, SCUOLA. Gli studenti dell'istituto d'arte Faccio sono in visita, in questi giorni, a Budapest. Si tratta di un progetto legato ad uno scambio culturale e di progetti educativi che coinvolge altre 7 scuole della provincia.

■ RIVAROLO, LADRI. Ancora un negozio del centro città nel mirino dei ladri. La notte scorsa è stato preso come bersaglio lo studio fotografico «Nadar», in via Ivrea 87. Dopo aver sfondato la vetrina i ladri hanno rubato alcune macchine fotografiche per un valore di diversi milioni di lire.

DOVE & QUANDO

PACE. La Casa delle Donne di Ivrea organizza, alle 21 in sala Santa Marta, incontro con Lidia Menapace, portavoce della convenzione permanente delle donne contro la guerre, sul tema "I diritti delle donne possono convivere solo con la pace e lo stato di diritto".

CINEMA. La rassegna "Ten films in english" (organizzata dall'English American Cultural Association) presenta, al cinema La Serra Botta Ivrea, la pellicola "Crush": alle 17.15, 19.15 e 21.15. Per "Ivrea la gaya", Politeama di via Piave, è in cartellone "Fucking Amal", che proiettato alle 21.15.

PARCO. L'Archivio Storico Olivetti propone un ciclo di incontri e conversazioni nel parco di Villa Casana (via Miniere 3) a Ivrea). Oggi alle 17 Francesco Novara interviene su "L'eredità di Adriano nella cultura impresa"; chiacchierata è preceduta da un caffè e tè di benvenuto ai partecipanti.

DA L'associazione Comunità Ginestrese Rivarolo comunica che ci sono ancora meno di una decina posti disponibili per la partecipazione al viaggio in Puglia organizzato per il periodo tra il 24 e il aprile prossimi. Mete principali della visita saranno i luoghi padre Pio (San Giovanni Rotondo e Pietrelcina), Ostuni, Alberobello, Fasano, le grotte di Castellana. La quota di iscrizione (viaggio, pernottamenti e pasti compresi) è di 320 euro per i non soci). Per informazioni: 0124.28877 o 0124.25015.

Venerdì 22 e sabato 23 alle 21 e domenica 24 alle 15.30, al Teatro Giacosa di Ivrea, andrà in scena "Otello" di William Shakespeare, con protagonista Michele Placido e la regia di Antonio Calenda. I biglietti in vendita tutti i giorni (dalle 10 alle 12), escluso il sabato, alla sede de "Il Contato del Canavese" in via Palestro 10, telefono 0125.641161.

Nei locali del chiostro di piazza Mazzini a Caluso, alle 18, viaggi le videocassette (A. Actis Caporale presenta la Tailandia). Nel salone comunale di Ozegna, alle 21, Silvio Gozzano tiene una conferenza sulla "Storia dei Savoia: dalle origini al Regno Sardegna". "Omeopatia in Pronto Soccorso" (P. Palesa) è l'argomento dell'appuntamento di oggi, alle 15.30, a Villa Oglioni di Rivara.

MAR Centro d'incontro di via Avvocato Frola Montanaro, insieme al Comune, organizza un soggiorno all'hotel Sorriso di Alassio, dal 27 maggio al 10 giugno. La quota di partecipazione, tutto compreso (pensione completa, bevande ai pasti, assicurazione, assistenza), è di 341 euro, con supplemento giornaliero per camera singola di 6.20 euro. Il costo del viaggio sovvenzionato per metà dal Comune, mentre restante parte sarà divisa tra i partecipanti. Per prenotazioni rivolgersi alla sede del Centro, da martedì a domenica, dalle 15 alle 19; oppure telefonare a ore pasti allo 011.910391.

MOSTRA. Prosegue sino al 30 marzo, al Caffè Nazionale di Agliè, la mostra di Ermanno Eandi "Particelle d'ipertensione", una raccolta di singolari "cartopoesie".

L'Orchestra Sinfonica Piemonte celebra la Pasqua, nella giornata della Domenica delle Palme (24 marzo) all'auditorium ex "Officina H" Olivetti, con la "Messe solonnelle à Sainte Cécile" di Charles-François Gounod. Ne saranno interpreti il Coro dell'Orchestra Sinfonica del Piemonte diretto da Tiziano Nizzia, il Coro lirico "Città di Brescia" del maestro Alessandra Perbellini, il soprano Cristina Perucchione, il tenore Massimo La Guardia, il basso Carlo Tallone e Riccardo Sguhin all'organo. Prevendita biglietti al Liceo musicale di Ivrea, in corso Massimo d'Azeglio 69 (0125.425123), dalle 14 alle 19, dal lunedì al venerdì.

Di Mauro Saroglia

LIMONE
riservabianca
1010-2100
80 KM DI PISTE, 18 IMPIANTI DI RISALITA
...SPLENDIDO SOLE
NEVE ABBONDANTE...
REALIZZA IL SOGNO
DI VIVERE EMOZIONI
INDIMENTICABILI!
SCIARE IN SETTIMANA COSTA MENO!
informazioni per agevolazioni e sconti al numero info snow
info snow tel: +39.0171.926254 fax: +39.0171.926584
www.limonepiemonte.it e-mail: limonetur@tiscalinet.it

BASKET, DOPO DUE SCONFITTE ARRIVA IL GHEMME

Buckler, stasera l'ora del riscatto

Sigfrido Beneyton
AOSTA

In bilico i play off e i play out del campionato di serie C2 di pallacanestro. La doppia sconfitta patita nel recupero contro il Pinerolo e nell'ultimo turno contro l'Asti, hanno messo in discussione la qualificazione agli spareggi promozione per la Buckler. E per gli potrebbe rivelarsi decisiva la sfida in programma questa sera contro il Ghemme Gattinara (inizio alle 21 alla palestra del quartiere Dora). In casa giallonera c'è apprensione soprattutto l'indisponibilità di diversi giocatori, che ha messo a nudo i problemi causati dall'organico ristretto.

«Stiamo pagando a carissimo prezzo l'impossibilità di poter contare elementi che rappresentano dei preziosi punti di riferimento per la squadra - spiega l'allenatore Luigi Frosini -. Contro l'Asti mancava capitan Padovani e soltanto l'attaccamento ai colori ciali di Chenal e di Armand, entrambi in condizioni fisiche precarie a causa dell'influenza, ci ha permesso di presentare una formazione completa. Siamo affaticati perché non c'è la possibilità effettuare i cambi necessari, giocatori costretti a rimanere in campo per molto tempo. E', in ogni caso, un momento particolarmente sfortunato: sono sei le volte che perdiamo nei finali degli incontri».

Anche ad Asti, Buckler ha avuto la possibilità di dare una svolta favorevole alla partita nelle fasi conclusive. In vantaggio di un punto, i gialloneri hanno sbagliato 4 tiri liberi consecutivi, con i piemontesi a segno con una «bomba». Sotto di 2 lunghezze, gli astani hanno visto il tiro del pareggio da sotto di Polin e quello del successo dalla lunga distanza di Colombini infrangersi sul ferro del canestro, con i padroni di vittoriosi per 67-65.

Il coach Luigi Frosini

A tre giornate dal termine della regular season, la lotta per l'ultimo posto disponibile per i play off (i primi cinque sono già assegnati) è ristretto alla Buckler e al Casale, lo scontro diretto ad Aosta nell'ultimo turno che potrebbe rivelarsi determinante. Prima però la formazione del presidente Maccari dovrà dimostrare di essere in ripresa nella sfida odierna con il Gattinara e in quella sabato a Novara.

CARVING, LA PROVA CONCLUSIVA DEL SESTRIERE NON HA MODIFICATO LA CLASSIFICA CON LA DOPPIETTA VALDOSTANA

Iezza resiste e fa sua la Fis Cup

A Roger Pramotton non è riuscito il sorpasso

AOSTA

Massimiliano Iezza il vincitore della Fis Carving Cup 2002, la Coppa del Mondo di questa emergente disciplina.

Il valdostano del Centro Sportivo Esercito, già testa prima dell'ultima gara, ha limitato i danni nei confronti dell'amico e rivale Roger Pramotton. Sulla pista «Giovanni Alberto Agnelli» del Sestriere, i protagonisti di questa annata agonistica si dati battaglia fino alla fine, rendendo l'ultimo appuntamento davvero esaltante, malgrado la nebbia abbia impedito di assistere ad uno spettacolo di alto agonismo.

Massimiliano Iezza e Roger Pramotton non riusciti ad entrare in finale ed è andata bene al primo che grazie ai 13 punti che aveva di vantaggio, è riuscito ad aggiudicarsi la Coppa. Una stagione protagoniste con due primi altrettanti secondi posti, oltre altri buoni piazzamenti.

La gara è stata vinta dall'emiliano Roberto Boselli, grazie ad una prova perfetta. Alle sue spalle sono finiti l'austriaco Claudio Dietrich (Nordica) lo svizzero Ivan Eggenberger (Stöckli Carving Team).

Nella classifica finale Iezza si è imposto 437 punti davanti Pramotton (422) all'austriaco Ignaz Ganahl (372).

Massimiliano Iezza e Laura Gianera sul gradino più alto del podio della Fis Carving Cup

Per Iezza c'è poi stata anche la soddisfazione di vincere la classifica generale a squadre con il Carving Team Italia.

In campo femminile, ha trionfato da vera campionessa Laura Gianera che ha collezionato quattro vittorie dall'inizio dell'anno, precedendo nell'occasione Chiara Ottone e Alessandra Merlin, mentre la gressonara Sonia Collé (Catti Sport) si è piazzata al 9° posto. La Gianera si è aggiudicata anche la Coppa davanti alla Ottone alla svizzera Stössel-Ettlin, e la Collé ha chiuso al 13° posto con 91 punti, ma anche con sole tre partecipazioni sulle sette in calendario. [r. s.]

Coppa Italia e Trofeo Bognier

Grazie ai piazzamenti nell'ultimo appuntamento di Coppa Italia, disputato all'Abetone, Coralie e Jennissa Pellissier (Sc Courmayeur) hanno chiuso il circuito tricolore di boardercross rispettivamente al secondo al terzo posto della classifica finale. Nelle due gare conclusive, Coralie ha ottenuto un secondo e un terzo posto, mentre Jennissa si è piazzata in terza e quarta posizione. Nello stesso appuntamento, buon settimo posto anche per Federico Raimo (Sc La Thuile Rutor).

A La Thuile è stato disputato il Trofeo Julien Bognier, gigante valido per il Circuito Crt. Erano gara atleti di sette categorie. Tra i Cuccioli, che hanno disputato manche unica, si sono imposti Olivia Roberti Crammont Mont Blanc in 1'00"74 (2ª Giulia Lorenzetti Courmayeur e 3ª Marta Vagheggi dell'Ardisnowclub) Giorgio Giançaloni del Thuile Rutor in 59"43 (2° Giacomo Rey del Courmayeur e 3° Alessandro Picco del Courmayeur). Nei Ragazzi al primo posto sono classificati Erika Rial del Gressoney il tempo totale di 2'19"21 (2ª Giulia Rigazio del Courmayeur 3ª Giuditta Turini del Gressoney) e Luca Matteotti del Point du Sport in 1'45"39 (2° Raphael Ferrino dell'Ardisnowsport e 3° il compagno di squadra Martino Chiodo). Negli Allievi successi di Raffaella Brutto del La Thuile in 1'57"95 (2ª Romina Rial del Gressoney e 3ª Marianna Brivio del Crammont) e di Alessandro D'Orzo del La Thuile in 1'45"02 (2° Stefano Barell del Gressoney e 3° Marco Noll del Point du Sport). Tra gli Aspiranti primo posto di Giulia Mona del Courmayeur in 2'04"14 (2ª Sylvia Giacalone del Point du Sport) e di Samuele Carolo del Courmayeur in 1'56"14 (2° Mattia De Guio Point du Sport 3° Davide Cusumano dell'Ardisnowclub). Nella categoria Juniores saliti sul gradino più alto del podio Michelle Martinet del Point du Sport in 1'09"78 e Alberto Grfane del Bionaz Oyace in 1'53"63 (2° Simone Negri del Tersiva e 3° Luca Cortivo dell'Ardisnowclub. Tra i Seniores successi Francesca Canepa del Crammont in 1'43"05 e Aldo Magnino dell'Ala di Stura in 1'58"96. Tre, infine, la categorie Master, tutte maschili: nei Master A1 si è imposto Aurelio Jacob dello Sci club Borgata in 1'34"80, Master A2 si è imposto il compagno di squadra Fabrizio Fava in 1'31"72, nei Master A3 primo posto per Ignazio Rigazio del Courmayeur in 2'04"39. [gio. mac.]

ATLETICA LEGGERA

GRAZIE A UNA BUONA TATTICA, LA CADETTA DELLA CALVESI HA VINTO L'ARGENTO NELLA GARA NAZIONALE

Charlotte Bonin seconda al Criterium

In bella evidenza anche la giovanissima Valentina Bonomo

AOSTA

Grande prestazione per la giovane di Gressan Charlotte Bonin che nel Criterium nazionale cadette, tenutosi a Ronsone (Trento), ha conquistato una prestigiosa medaglia d'argento sui tre chilometri della prova di corsa campestre. La valligiana di 16 anni, tesserata per l'Atletica Calvesi e allenata da Antonio Sergi, ha fornito un'altra importante prestazione, in lotto di oltre 120 iscritte e tutte le migliori atlete della categoria. Il percorso si è rivelato altamente selettivo e Mlle Bonin, dopo alcune delusioni maturate nei cross nazionali in cui ha patito una partenza troppo veloce, ha corso con maggiore acume tattico, lasciando dapprima sfogare le avversarie per poi iniziare costante recupero durante il secondo giro. Insieme con Felessandrina Valentina Ghiazza si è alternata in testa, mantenendo così alto il ritmo di gara. Nell'ultimo giro, però, la piemontese è riuscita a rubare qualche metro che è servito per giungere sul traguardo con 11" di vantaggio sulla valdostana che ha preceduto nello sprint finale la pugliese Adriana Prusciano.

Tra valdostane brillato giovanissima Valentina Bonomo, tesserata per il Circolo Fiamme Gialle, che ha concluso in decima posizione, ma tra atlete nate nel . Nella categoria cadetti il miglior risultato tra i valdostani lo ha ottenuto Antonio Elce (Circolo Fiamme Gialle) che sui 3,5 Km ha concluso a metà classifica, al 64° posto finale. Lorenzo Chellion è giunto 124°, Nicola Pession 125° (entrambi della Calvesi) e Flavio Zingale (Ccs Cogne) 126°.

Nella classifica a squadre della categoria, la rappresentativa rossonera ha chiuso in posizione, meglio dell'abituale 21° posto finale, precedendo i pari età di Basilicata e Umbria.

A Ivrea, nel Trofeo Sentinella dal Canavese, gara di corsa campestre open valida per i campionati di società giovanili piemontesi, Beatrice Raso (Calvesi si è piazzata 3ª nelle juniores, Samia Soltane (Calvesi) 2ª assoluta, Alberto Boldrini (Ccs. Cogne) 2° assoluto, Marco Bisazza (Calvesi) 3° e Renzo Pellarey (Monterosa) 61°. [r. s.]

Il podio del Criterium nazionale disputato a Roncone, A destra, Charlotte Bonin

CALCIO

PRIMA CATEGORIA, IL MISTER NANDO STATTI: «ORA CI SERVE LA CONTINUITA'»

Tre gol che allontanano la crisi per l'Aymavilles/Gressan/Pila

AOSTA

Il successo dell'Aymavilles/Gressan/Pila (3-2 casalingo sul Valsesserà), il pareggio del Saint-Pierre (1-1 sul campo dell'Occhieppese) e la sconfitta Verrès (1-4 interno contro la capolista Viglianese) hanno ratterizzato la sesta giornata di ritorno della Prima categoria. Ora per le valdostane si prospetta un altro turno delicato. Domenica si giocheranno St-Pierre - San Biagio, Biogliese-Aymavilles/Gressan/Pila Lentese-Verrès.

Importante successo dell'Aymavilles/Gressan/Pila che, dopo serie risultati negativi, ha ritrovato la vittoria. Le reti Ansermé, Lupi Nicholas Statti hanno sostanza alla supremazia dei gialloneri. «Potevamo imporci uno scarto superiore - sottolinea l'allenatore Nando Statti -, Era, in ogni caso, fondamentale conquistare i tre punti per interrompere un momento delicato. Adesso serve continuità».

Al St-Pierre non è stato sufficiente un gol di Nichele per espugnare il campo dell'Occhieppese. I castellani sono stati raggiunti dal rigore di Riello. «Un rigore inesistente - dice mister Renzo Drudi -. Abbiamo giocato benissimo nel primo tempo, senza però sbloccare il risultato. Nella ripresa è stato impossibile manovrare perché l'arbitro ci ha continuamente fischiato contro falli assurdi».

Da sinistra, allenatori Nando Statti (Aymavilles) e Renzo Drudi (St-Pierre)

Nulla fare per Verrès la capolista Viglianese. Il 4-1 finale (gol di Orsini per i castellani) ha punito con troppa severità i rossoneri. «La Viglianese ha ribadito di essere in squadra migliore - spiega il tecnico Giulio De Ceglie -. E' stata micidiale nel punirci in contropiede. Il gioco di rimessa dei biellesi è rivelato quanto mai efficace». [s. b.]

PONT-ST-MARTIN HA OSPITATO PER LA PRIMA VOLTA I CAMPIONATI VALDOSTANI

Manna torna sul trono di 1ª categoria

In 2ª rimonta d'oro di Ugonino mentre Di Stefano vince in 3ª

PONT-SAINT-MARTIN

Sono stati assegnati i titoli di campione valdostano di biliardo 1°, 2ª 3ª categoria. Per la prima volta le partite per i titoli hanno avuto come teatro di gara la Bassa Valle, il Centro Sportivo Biliardo «La Stecca - St-Gilles» di Pont-Saint-Martin.

I titoli per il 2002 andano nella 1ª categorie ad Antonio Manna dello Snooker, che ancora una volta ha confermato di essere il uno si è ripreso un titolo che lo anno aveva dovuto cedere a Sergio Neri. In finale, dopo un torneo che ha visto gli otto 1ª categoria valdostani in gara (Antonio Manna, Diego Canazza, Ermes Rosset, Giorgio Carlorossi, Sandro Burgassi, Sergio Neri, Emilio Apollaro tutti dello Snooker e Bruno Sisto dell'Etoile Saint-Vincent) impegnati in partite a formula «Gorizziana» e «italiana 5 birilli» Manbattuto Diego Canazza.

Antonio Manna della Snooker Aosta

Tra i 2ª categoria ha vinto Mirko Ugonino del Csb La Stecca Saint-Gilles. La competizione articolata in quattro gironi da giocatori ha portato alla finale Mirko Ugonino e Fernando Girod del Csb Italia di St-Vincent. Il neo campione ha vinto con prodigioso recupero quando la vittoria sembrava ormai fatta per Girod. 3ª posizione Salvatore Matina (Ccs Cogne) davanti Giuseppe Rea del Csb Snooker.

Nella categoria (32 giocatori) con incontri sia di «goriziana» sia di «italiana 5 birilli» la finale è stata gioc tra Salvatore Stefano (Csb Italia) ed Emilio Lardiello del Ccs Cogne. Il che vale titolo rossonero andato Di Stefano mentre Lardiello ha dovuto accontentarsi secondo posto davanti Emilio Manganiello (Ccs Cogne) e Giovanni Duguet (Csb La Stecca «St-Gilles Pont-Saint-Martin). Il titolo di campioni valdostani ha dato a Manna; Ugonino Di Stefano il diritto di partecipare ai campionati italiani assoluti 2002 in programma a giugno al Palais St-Vincent. [a. c.]

PALLAMANO

BATTUTA (30-27) NEL SECONDO TURNO PLAY OFF

Vallée imprecisa nel tiro deve arrendersi a Merano

AOSTA

La Pallamano Vallée d'Aoste non è riuscita a ripetere l'impresa dell'esordio dei play off promozione, quando ha superato il Klausen Bolzano. Opposta al Merano, la squadra del tecnico Fran Ciavattone è stata superata per 30 27 (primo tempo 14-11), al termine una partita giocata dagli altoatesini in niera impeccabile.

Gli aostani, al contrario, non hanno affrontato l'incontro con la concentrazione necessaria per strappare un risultato che l'avrebbe proiettata momentaneamente in testa al girone che si gioca promozione nella serie A2. La percentuale al tiro non stata sufficiente per avere ragione degli avversari, anche in difesa la squadra ha evidenziato le solite amnesie, che hanno permesso troppo spesso agli altoatesini trovare facilmente la via .

La partita, nel primo tempo, è stato sostanzialmente equilibrata e solo alla fine i padroni di casa, grazie al loro portiere, hanno potuto allungare il passo tre azioni di contropiede in rapida successione che hanno portato le squadra al riposo sul 14-11. Nella ripresa, un altro parziale di 3 a 0, con i valdostani incapaci di reagire, ha permesso Merano di allungare, che ha sfruttato le ripetute situazioni di inferiorità numerica subite dai giocatori Vallée d'Aoste che incappavano nelle solerti decisioni della coppia arbitrale altoatesina: ben cinque espulsioni consecutive nei primi minuti della seconda frazione di gioco. A nulla è servita la reazione dei valdostani negli ultimi tre minuti che ha prodotto un parziale di 5 a 1, utile a limitare i danni in vista del ritorno. Il prossimo impegno è sabato alle 16: Aosta arriva la capolista Città Giardino Torino. [r. s.]

REFERENDUM

MERCOLEDI' 20 MARZO 2002

GOLDEN BOYS **VOTATE I GIOVANI CALCIATORI**

Consegnare o spedire a LA STAMPA, P.za Chanoux 28, 11100 Aosta

PRIMI CALCI	società
PULCINI	società
ESORDIENTI	società
GIOVANISSIMI	società
ALLIEVI	società
JUNIORES	società
IL CAMPIONE DEL 2001 E'	

Ecco un nuovo tagliando per votare i Golden Boys. Si possono indicare i nomi dei giocatori appartenenti alle categorie Primi Calci, Pulcini, Esordienti, Giovanissimi, Allievi Juniores. Il campione del 2001 può essere un atleta valdostano di qualsiasi sport. Le schede vanno recapitate alla redazione della *Stampa* in piazza Chanoux 28, 11100 Aosta.

Zai.net giovani reporter

PUBBLICITARIA

EDUCATIONAL AL LICEO ARTISTICO DI TORINO

Una troupe Educational è giorni al Primo Liceo Artistico Torino per registrare il programma televisivo "Il Grillo": 21 puntate, in lavorazione 22 prossimo aule di Carcano 31. Un letterato, scienziato, filosofo, economista politico discutono le idee e le trasformazioni mondo d'oggi, la mediazione conduttori, in presa le domande degli studenti, interpreti voci telespettatori. settimane si alterneranno uomini e contemporaneità: da Nicola Tranfaglia Vattimo, da Alessandro Baricco Enzo Bianchi, passando dall'attualità all'a dello scrivere. Alla quinta edizione il programma tematico Rai tenta oggi una nuova sperimentazione, quella di coinvolgere i ragazzi nella realizzazione del programma, in un vero proprio esperimento di scrittura televisiva.

GIORNALISTI CON ZAI.NET

Nato '97 a **Torino** come laboratorio scrittura giornalistica a cura dei ragazzi sotto la guida esperti redattori ed esteso a **Roma, Genova, Milano, Napoli Livorno,** progetto Zai.net vive oggi nuova fase sviluppo.

La diffusione gratuita nelle scuole di tutta Italia di Zai.net Lab ha oltrepassato le 220.000 copie: con mini-redazioni che scrivono per rivista, lo spazio web (**www.zai.net**), i format radiotelevisivi delle emittenti convenzionate, lo spazio-scuola di **Rai Televideo** Regionale e questa pagina messa a disposizione da **La Stampa.**

Partner di **EuroWebSchool,** portale europeo della scuola, la palestra di Zai.net costituisce valido ponte tra i ragazzi comunicazione giornalistica.

PROVE DI STUDIO DALLA "PIAZZA TELEMATICA"

Anche Zai.net nel progetto di scuola multimediale ad Asti

Studenti e insegnanti da qualche tempo sono alle prese con i nuovi totem delle tecnologie multimediali. C'è chi resiste e chi le cavalca. Qua là qualche pioniere, attorno ancora molto deserto. Ma il pendolo sembra cambiare ritmo e le esperienze pilota paiono crescere di numero. Ad Asti, in Piemonte, una nuova idea di utilizzo delle tecnologie informatiche si affermando. È il progetto di una "piazza telematica", con diramazioni sul territorio nelle scuole. L'idea della Provincia di Asti a cui sono uniti 96 comuni e l'Istituto Professionale di Stato "A. Castigliano" dove vengono formati tecnici informatici. Si tratta di un'opportunità per la crescita di nuova cultura telematica a dimensione collettiva, che tocca la quotidianità di migliaia di persone. Al Castigliano l'idea piaciuta e stanno provando: *"Il progetto* - spiega Doriano Azzena, docente e referente del progetto - *prevede la creazione di due laboratori multimediali, uno riservato alla didattica di gruppo e l'altro quella individuale. Entrambi fruibili dai ragazzi, interni ed esterni l'istituto, insegnanti ogni altra figura professionale, sia nelle ore di scuola che fuori".*

Lo sforzo quello di avvicinare gli studenti agli strumenti della comunicazione e dell'informazione multimediale attraverso servizi completamente gratuiti. Un esempio? Usando un telefono cellulare Wap già ora possibile collegarsi alla biblioteca scolastica, scorrere i cataloghi e prenotare libri. L'obiettivo resta quello superare la distanza come vincolo alla crescita dell'istruzione, dell'apprendimento e della cultura. La sensibilità informatica presente nell'istituto si trasmette a ogni aspetto della attività scolastica e non solo. Nel 2001 la scuola è salita sul podio del premio nazionale "Livio Tempesta" per un progetto di solidarietà informatica che ha coinvolto ragazzi dai 14 ai 17 anni della favelas di Vila Cafeteira di Sao Luis, nel nordovest del Brasile. Tra i tanti progetti a cui la scuola ha aperto le porte c'è anche Zai.net, un laboratorio di informazione multimediale una palestra per aspiranti reporter. Nelle aule informatiche di via Martorelli 1, ad Asti, una quindicina di ragazzi possono sperimentare direttamente lo stile della scrittura giornalistica e dare sfogo alla propria creatività attraverso il sito Internet www.zai.net la rivista Zai.net Lab.

[Personaggi]

Perché alcuni giovani fanno uso sostanze dopanti pur raggiungere l'obiettivo?

Ecco le prime risposte arrivate alla redazione. Sul numero aprile troverete speciale su giovani, doping droghe.

STEFANO
16 anni
"Perché hanno fiducia in se stessi e sanno accettarsi per quello che sono".

GIULIETTA
18 anni
"Per mancanza di volontà, che li spinge a emulare le azioni sbagliate gruppo. Il desiderio di superare il limite".

ELISA **SOLDANO**
16 anni
"Perché hanno paura di raggiungere l'obiettivo, e sono per questo disposti farne uso".

GIACOMO
16 anni
"Per avere un posto tra i vincenti, anche se questi metodi illeciti sono limite per persone che nelle proprie capacità".

ANDREA
16 anni
"Perché hanno capito che la cosa importante raggiungere l'obiettivo averci provato".

GIADA **LONGO**
18 anni
"Perché l'uso di sostanze dopanti facilita la scalata al successo mettere in discussione le proprie potenzialità".

[Beauty]

A stile libero

pa'. che i effetto "nottataccia" - quelli che, quando ti guardi allo specchio al pensi "come diavolo faccio a presentarmi in classe" - fossero un problema, vece... sorpresa! Sono trend fatto ir styling. Allora, senza bisogno di rubare nel beauty delle amiche improbabili gel o lacche stile Barbie, potete ottenere un L'Oréal ha punti pasta ultra-modellante, 'Out più morbida un gel. Il risultato? Capelli troooppo per essere regolari

Matteo Viotti

AL CINEMA

AMNESIA

da vedere

A Ibiza, s'intersecano le storie di tre rapporti difficili: quello di un regista di film porno con la figlia appena arrivata da Firenze, quello di un barista con valigia piena di cocaina trovata per caso e quello padre, capo della polizia dell'isola, un figlio più vizioso che .

motivo per vederlo: Salvatores gira con il consueto stile rapido, leggero ed elegante, condito qua là da buoni effetti speciali e sperimentazioni visive dal gusto un po' anni '60. La storia intrigante, in giusto equilibrio tra commedia dramma, la struttura narrativa ben congegnata. I personaggi credibili, grazie anche agli attori. Il film è inoltre attraversato da alcuni lampi poesia da una riflessione interessante e sincera sull'incomunicabilità (che può portare fino allo scontro) tra generazioni diverse.

motivo per vederlo: Qualche banalità, alcune ingenuità narrative (comunque poco importanti) e un certo abuso dello *split screen,* sempre necessario. Alcune battute, anche in punti chiave del film, risultano forse un po' velleitarie.

Folvio

IN LIBRERIA

ESCO A DUE

bello

Con esilarante comicità Fabio Volo, lena e conduttore radiofonico, si racconta ed entra senza pudori nell'universo giovanile.

Un viaggio tra canne, sesso, donne, miti, articolato in forma di lettera scritta da un autore apparentemente sconosciuto, indirizzata a Nico, un trentatreenne idealizzato. Una serie di racconti ironici ed entusiasmanti in cui ogni adolescente può rispecchiarsi, ripercorrendo il filo propria esperienza postadolescenziale. Il tutto giocato un'infinita serie di domande, di contraddizioni e di racconti di vita quotidiana.

È la metafora del rimandare, del prendersi del tempo, del continuare a riflettere paura di agire. Mancanza di coraggio semplicemente voglia di capire?

Un motivo per leggerlo: Con innato senso dell'umorismo Fabio Volo decide di mettersi in gioco e di mostrare una parte infantile molto vera, che quotidianamente teniamo nascosta come la polvere il tappeto.

Un motivo per leggerlo: Certo, è pura letteratura, struttura racconti è facile fruizione, ma quanti sono sindrome di Peter

Ivan Alovisio

Coltiva le tue passioni...
...nel vivaio creativo
di Zai.net

Illustrazione di Alessandro Pozzi

CERCHIAMO:
giovani appassionati
narratori e poeti e fumettisti.

Clikka
www.zai.net

water, air, warmth & home
www.idrocentro.com

LA STAMPA
PAGINA 49 MERCOLEDÌ 20 MARZO 2002

NORDOVEST

PIEMONTE E VALLE D'AOSTA

CN NO VC BI AO
water, air, warmth & home
www.idrocentro.com

PROSEGUE IL VIAGGIO NELLE REALTA' ECONOMICHE CHE DA PIEMONTE E VALLE D'AOSTA VANNO ALLA CONQUISTA DEL MONDO

Magazzini automatici giganti

Sfida all'Europa da due società di Cuneo e Monza

Mario Bosonetto

CUNEO

Singolarmente sono già società leader nel settore in Italia: insieme potranno dare l'impulso vincente a quella campagna di conquista dei mercati europei che già hanno avviato con ottimi risultati, specialmente in Francia. La Bertello di Borgo San Dalmazzo, nota nel settore dei magazzini automatici, e la Salmoiraghi, di Monza, leader della movimentazione automatica integrata, nei giorni scorsi hanno raggiunto un accordo operativo per unire le loro competenze. L'intesa prevede una integrazione tecnico commerciale per puntare a proporsi come fornitori specializzati nel settore degli impianti per la gestione automatizzata della catena della distribuzione.

Automazione: si tratti di un bullone oppure della parte della carlinga di un aereo militare, di un medicinale o di un carburatore di «Ferrari», il «pezzo» potrà passare dal pianale su cui si trova, a venti metri di altezza, in un grande capannone, all'utilizzatore che dovrà servirsene per un montaggio o al cliente che lo dovrà trasportare a un cliente a migliaia di chilometri di distanza, senza che ci sia più intervento di uomo. Con considerevoli risparmi in termini di costi, ma anche con la possibilità di gestire senza rischio di errore - «umano» - magazzini di enormi dimensioni. Salmoiraghi ha realizzato installazioni di magazzini automatici integrati avanzati sistemi di movimentazione, specialmente nel settore alimetare. Nel 2001 ha avuto un fatturato di 36 miliardi di lire. Fra i propri clienti annovera Novagnati (nell'alimentare) e Sinterama (nel tessile). Nata nel 1960 come laboratorio di ricerca e di produzione di accessori tessili, è cresciuta specializzandosi nella movimentazione automatica di fibre continue, campo in cui è leader mondiale. Ha 70 dipendenti e una serie consolidata di produttori esterni selezionati.

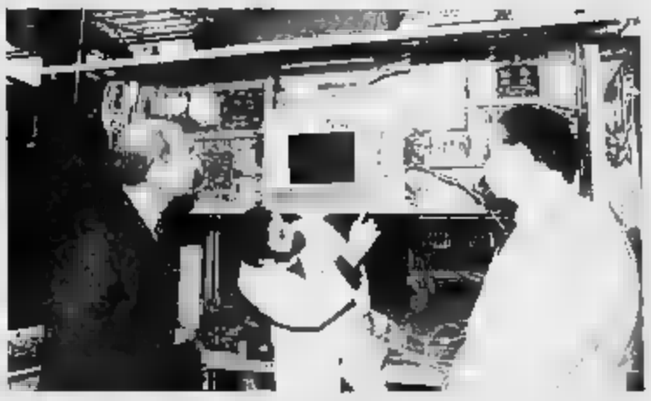

La Bertello propone un'innovativa gestione computerizzata dei magazzini

La Bertello - che ha recentemente conseguito la certificazione Uni En Iso 9001 - è nata nel 1911 e ha prodotto la prima «macchina» per archiviazione nel 1949. Con 110 dipendenti, nel 2001 ha raggiunto il fatturato di 36 miliardi di lire. A dare le dimensioni del valore tecnico e imprenditoriale della società può servire l'elenco di alcuni dei principali clienti: Abbot, Johnson&Johnson, Alenia, Aviazione della militare francese, Ferrari, Banca Nazionale del Lavoro, San Paolo, Enel, Inps, Banca d'Italia, la Presidenza del Consiglio dei Ministri, Barclays Bank, Olivetti, Gruppo editoriale FabbriFiata Aviazione e Fiat Auto, Aeritalia, Ministeri delle Poste e dei Beni culturali, Aerospatiale, Augusta,Pasta Pedone, Intermetro, ed Errati.

I presidenti Franco Pejrone (con il figlio Mario, vicepresidente operativo della Bertello) e Sandro Salmoiraghi sono convinti: «La nostra collaborazione ci consentirà di proporre soluzioni integrate di magazzinaggio e handling automatizzato che ci permetteranno di raggiungere target di mercato più elevati. Professionalità e imprenditorialità italiane che d'ora in avanti potranno confrontarsi più solidamente con i colossi europei e statunitensi del settore».

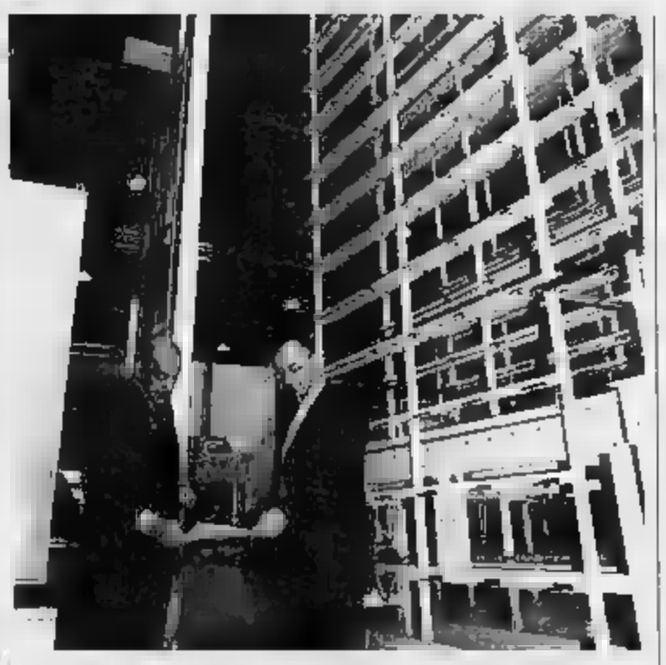

Franco e Mario Pejrone, rispettivamente presidente e vice operativo della società

L'Agricoltura biologica: non più nicchia ma prospettiva

Gianni Stornello

Il settore biologico ha vissuto negli ultimi cinque anni una forte espansione, trasformandosi da realtà commerciale di nicchia in un segmento importante all'interno del settore agroalimentare. L'agricoltura biologica sta rapidamente passando da una stadio pionieristico a quello di attività imprenditoriale. Per fare il punto si è tenuto a Torino nell'aula magna della facoltà di Agraria, un convegno nazionale sulla «Difesa delle colture in agricoltura biologica», organizzata dalla associazione italiana per la protezione delle piante (Aipp), con il dipartimento di valorizzazione e protezione delle risorse agro forestali dell'Università di Torino e l'appoggio e il contributo di Assometabn (Associazione dei produttori di mezzi tecnici per l'agricoltura ecocompatibili), Bioasprofrut e Agribio Piemonte.

Il professor Gengotti e i collaboratori del ricerche produzioni vegetali di Forlì hanno riportato i risultati di quattro anni di esperienza nella gestione con metodi biologici della difesa di fragola, lattuga, fagiolino, melone, loro poste in rotazione e l'apporto di due coltura da sovescio (orzo e vecce). I risultati hanno dimostrato la reale complessità che deve affrontare il coltivatore nella gestione globale delle avversità che possono interessare tali colture. Ad esempio sulla lattuga molto difficile è apparsa la gestione delle infestazioni di afidi soprattutto in primavera. Sulla fragola, la pulizia delle piante a fine inverno, con allontanamento della vecchia vegetazione, si è dimostrata una soluzione nei confronti degli attacchi di «tetranychus urticae».

Si è parlato anche di viticoltura, I coltivatori - è stato detto al convegno - nutrono un sempre maggiore interesse verso i sistemi di difesa a basso impatto ambientale. Sulla vite però alcune avversità possono a volte essere molto gravi e di conseguenza impedire una produzione accettabile. E' il caso delle infezioni di plasmopora viticola, agente della peronospera della vite. Alessandro Capella e collaboratori della società formazione prodotti marketing fitosanitari hanno raccomandato l'impiego di una formulazione «flowable» a base di solfato di rame tribasico altamente micronizzato, che consente di aumentare l'efficacia pur riducendo la dose di rame distribuita, per ettaro rispetto ad altre forme convenzionalmente adottate con interessanti caratteristiche di selettività e compatibilità.

PIEMONTE E VALLE D'AOSTA VANNO AL VINITALY PER PROMUOVERE IL TERRITORIO ED ESSERE AL CENTRO DELLE NUOVE STRATEGIE DEL «VIGNETO ITALIA»

Enoteche istituzionali a Verona in cerca di un'identità nazionale

ALBA

Al Vinitaly il Piemonte sarà come al solito grande protagonista con le sue aziende, con la Regione Piemonte e con tutte le istituzioni enologiche. Ma il 2002 segna un passaggio importante, perchè il territorio sarà protagonista di un progetto per creare un riferimento nazionale del mondo del vino nel quale tutte le regioni possano riconoscersi a pieno titolo. Un'iniziativa a cui aderisce a pieno titolo anche la Valle d'Aosta.

Il progetto ha come primo riferimento il sottosegretario delle Politiche agricole, Teresio Delfino che per provenianza ed entusiasmo ha creato strategie per il rilancio delle enotache istituzionali. Il passo di questa nuova realtà lo ha ospitato proprio l'ufficio romano di Delfino.

«Durante l'incontro avvenuto al Ministero - dichiara Edoardo Caputo, Presidente dell'Enoteca Regionale Ad Forum della Val d'Aosta - abbiamo osservato con stupore lo sforzo e la tenacia con cui è cercato di organizzare questo primo appuntamento di confronto e mi fa molto piacere verificare che il risultato sia così positivo. E' stata un'occasione importante per confrontarsi con le altre Enoteche Regionali che come noi lavorano per l'interesse comune della promozione vitivinicola. L'incontro con il Ministero, con la classe politica è necessario: il primo passo è andato bene, ora sta a noi rimboccarci le maniche per definire le linee di azione

«In relazione all'incontro tenutosi a Roma presso il Ministero delle Politiche Agricole - dichiara Giorgio Serra Direttore dell' Enoteca Regionale Emilia Romagna - non si può non esprimere il plauso per l'iniziativa attivata dal Ministero stesso e, in particolare, dal Sottosegretario On.le Delfino circa l'esigenza di attivare le più opportune sinergie tra Regioni e Territori a favore di una forte promozione e comunicazione del settore vitivinicolo. Il progetto, che merita ulteriori e rapidi approfondimenti, deve crescere "dal basso" con il coinvolgimento di tutti gli attori del sistema per arrivare all'individuazione della struttura più idonea in grado di trovare, anche nella fase di gestione, il pieno coinvolgimento di tutti i soggetti impegnati, con particolare riferimento alle Enoteche Istituzionali con il loro bagaglio di esperienze e di Produttori associati».

«La svolta impressa dal Governo con il Sottosegretario Teresio Delfino - dichiara il Presidente dell'Enoteca del Piemonte Pier Domenico Garrone - e la fondamentale collaborazione degli Assessori Regionali all'Agricoltura ci consente di auspicare già per il Vinitaly la realizzazione del primo convegno delle Enoteche Istituzionali d'Italia. Questo è il primo obiettivo per attuare il progetto Enoteca d'Italia condiviso all'unanimità nell'incontro al Ministero».

«Sono le Enoteche Istituzionali - continua Garrone - che hanno una base giuridica da una legge regionale o nazionale ad essere coinvolte e a ritornare ad essere com'è lo spirito e la richiesta del settore vitivinicolo, il concreto motore e supporto dei produttori per un sempre più efficace rapporto con i mercati nazionali e internazionali. All'invito del governo di far sistema siamo contenti oggi di rispondere insieme alle Enoteche Istituzionali di molte altre regioni d'Italia». (l. f.)

Il team di sommelier da sempre protagonisti delle degustazioni di Vinum sia ad Alba che sul territorio

Langhe e Roero unite da Vinum

Domani a Barolo c'è la presentazione di una serie di eventi dedicati alle colline

ALBA

Domani sera all'Enoteca regionale di Barolo nasce «Vinum 2002». L'appuntamento profondamente radicato nel territorio di Langhe e Roero avrà un suo albese dal aprile al Primo maggio, preceduto, il aprile, dall'inaugurazione con protagonista Katia Ricciarelli. Il capoluogo un suo ricco programma pieno di sorprese, ma come sempre il vero protagonista della manifestazione sarà il territorio. In un equilibrio che vede Alba al centro delle manifestazioni autunnali legate al tartufo e le vigne di Langhe e Roero, giusto e indispensabile palcoscenico per celebrare bianchi e rossi. E il territorio con le enoteche regionali e le botteghe del vino ha risposto come sempre con entusiasmo, mettendo nel ricco piatto di Vinum eventi importanti, appuntamenti che saranno capaci di conquistare turisti di tutto il mondo come da sempre fa «Optima roero» a Canale, oppure un interessante appuntamento dedicato a formaggi, vini e arte per Grinzane Cavour e un grande momento in cantiere a Barolo con la regia di Gigi Cabutto, meritatamente rieletto al vertice dell'enoteca regionale.

La regia di «Vinum» sul territorio è come sempre affidata all'Atl. «E' un momento chiave per la nostra economia - dice il presidente Claudio Alberto -, il vino ha la sua forza sulle colline ed è lì che i turisti vogliono andare. Chi si occupa di un territorio importante come Langhe e Roero deve tenere conto di equilibri delicati e delle volontà di chi percorre centinaia di chilometri. I nostri paesi sono una ricchezza straordinaria».

«Un mix tra Alba e il suo prezioso hinterland - aggiunge Alberto Cirio vicesindaco di Alba e vicepresidente dell'Atl - questo è come sempre la formula vincente di Vinum. A Barolo si alzerà il sipario su una manifestazione in cui crediamo molto.

Alba è forte se è il cuore di uno degli enoterritorio più prestigiosi del mondo». E Vinum deve avere la forza per collegare con un «filo rosso» tutte le colline, per il manifesto di quella grande area vinosa capace di lottare alla pari con le altre enoregioni e di essere protagonista assoluta sul mercato mondiale, anche del turismo. (l. f.)

Piemonte-Washington

Delegato dell'Agricoltura Usa incontra il presidente Garrone

TORINO

L'Enoteca regionale del Piemonte e l'ambasciata americana si incontreranno per approfondire uno scambio di informazioni sulla produzione enologica di entrambi i paesi, un filo diretto voluto da Washington anche nell'ottica dei sempre maggiori legami che gli Usa vogliono sviluppare con il Piemonte del vino. L'incontro avverrà a seguito di una corrispondenza epistolare tra il Presidente dell'Enoteca del Piemonte Pierdomenico Garrone e l'Ambasciatore Americano Sembler. «Il nostro servizio - dichiara Lisa Hardy-Bass Ministro Consigliere per gli Affari Agricoli dell'Ambasciata Americana - oltre a far da tramite tra il Dipartimento dell'Agricoltura degli Stati Uniti e la controparte italiana, opera nel settore agricolo e sanitario. Svolge un ruolo importante per la promozione di prodotti agroalimentari statunitensi in Italia con manifestazioni varie e con la partecipazione ai maggiori appuntamenti fieristici agroalimentari italiani».

Nella prossima edizione del Vinitaly di Verona gli Stati Uniti saranno presenti con il padiglione del California Wine Institute che esporrà una vasta selezione dei migliori vini californiani dove sono previste degustazioni con prodotti piemontesi. (l. f.)

Le «wine economy» si rapporta a un mercato mondiale

LA REGIONE PROMUOVE INCONTRI DI RICOGNIZIONE. OGGI A CUNEO, ALESSANDRIA E ASTI

La casa in ogni stagione della vita

Iniziative per adeguare le abitazioni alle esigenze di tutte le età

Silvana Mossano

La casa accompagna le diverse stagioni della vita, perché le esigenze sono diverse se è una giovane coppia, il nucleo si ingrandisce con l'arrivo dei figli, se la famiglia in crisi, se si vuole indipendenti dai genitori, se gli spazi sono diventati troppo grandi quando a uno a uno molti se ne sono andati.

Ecco dunque che la casa, che dovrebbe essere il guscio destinato a raccogliere i tesori umani più intimi, rischia di diventare ingombrante, non più funzionale al proprio scopo, non più accogliente per i propri umori. Quindi scomoda, eccessive o striminzita. Inadeguata.

Da queste considerazioni nasce l'iniziativa promossa dagli assessorati regionali alle Politiche sociali e all'Edilizia, guidati rispettivamente da Mariangela Cotto e da Franco Maria Botta, che ha per slogan, appunto, «La case nelle stagioni della vita». «Proprio per approfondire le tematiche che riguardano l'abitazione, affrontando problemi come il dimensionamento e la sicurezza degli alloggi e degli edifici, la rotazione degli appartamenti realizzati in edilizia sovvenzionata, i servizi che possono essere attivati per favorire la domiciliarietà intesa come dimensione di vita della persona, organizziamo una serie di incontri decentrati su tutto il territorio piemontese».

I primi appuntamenti per oggi a Cuneo, alle 9,30, nel centro incontri della Provincia in Dante, ad Alessandria alle 14,30 nella sala convegni della Provincia di via Galimberti, e Asti, alle 18, nella sala consiliare provinciale di piazza Alfieri. Domani si prosegue a Biella alle 14,30, nel Salone Biverbanca in via Carso, e a Vercelli alle nell'sula magna dell'Istituto Faccio di piazza Battisti. Venerdì l'incontro è a Torino alle 14 nell'auditorium della Provincia in via Valeggio.

Per la settimana prossima sono previste altre cinque riunioni: mercoledì 27, ancora a Torino, alle 9,30, nella stessa sede provinciale, a Novara alle 14,30 nell'aula magna dell'Istituto Fauser, e a Verbania Intra alle 18 in municipio. Infine, giovedì alle 14 a Pinerolo Comune e alle e Ivrea nell'ex chiesa S. Marta.

«Intendiamo - dicono Cotto e Botta - dedicare una quota precisa alla popolazione anziana nell'assegnazione di edilizia residenziale pubblica, incentivare una "riconversione" se richiesta da parte di anziani che abitano in case sovradimensionate, orientare contributi a favore anziani a basso reddito o a disabili che devono fare interventi di manutenzione nelle proprie case e non hanno risorse».

STASERA AL CINEMA

VALLE D'AOSTA

AOSTA
GIACOSA: Tel 0165 262 220
CHIUSO

THEATRE DE LA [illegible]: Prem (ore 18-23) tel. 0165 230536 (www.delaville.it).
Sala [illegible] culturelle: cinema Alle 16 e alle 20 verrà proiettato il film *Il colpo*, mentre alle 18 e alle 22 *No man's land*.

DES [illegible]: Tel. 0166 949 473
CHIUSO

[illegible]
[illegible]: Tel. 0165 748 373.
[illegible]

COURMAYEUR
MONTE BIANCO CENTRO CONGRESSI: Tel. 0165 841 206.
CHIUSO

[illegible] BIANCO [illegible] SPORTIVE: Tel. 0165 841 206.
[illegible]

SAINT-VINCENT
PALAIS Tel. 0166 510 080 (www.vogliadicinema.it)
CHIUSO

ARISTON/ARIA: Tel. [illegible] (www.vogliadicinema.it)
CHIUSO

VERRÈS
IDEAL: Tel. [illegible] 519 080 (www.vogliadicinema.it)
CHIUSO

[illegible]
[illegible] Tel 0125 425084.
[illegible]

[illegible] Tel. [illegible]
[illegible]

POLITEAMA: Tel. 0125 641 671
Rassegna Ivrea la gaya. Proiezione del film *Fucking Amal* (ore 20.15). Seguirà dibattito

BIELLA E PROVINCIA

BIELLA
IMPERO, Inf Tel 015-22.736 - 31.312.
Amnesia.
Orario: spettacolo unico ore 22,30.
L. 12.000/10.000.
Al martedì 4,50 €.
[illegible] Inf. Tel. 015-22.736 - 31.312.
SALA 1: **Mi chiamo Sam**
Orario 19,45; 22.30.
Al martedì 4,50 €.
SALA 2: **[illegible] beautiful mind**
[illegible] 19,45; 22,30.
Lire [illegible].
[illegible],50 €.
SALA 3: **Gosford Park.**
Orario: 19,45; 22.30.
Lire: 12[illegible]. Al martedì 4,50 €.
OBERON, Inf. Tel. 015-22.736 - 31.312
OGGI RIPOSO
Orario 10, [illegible] 19,45; 22.30
SOCIALE, Inf. Tel [illegible].736 - 31.312
CHIUSO PER RESTAURI

CANDELO
VERDI
Inf. Tel 015-253 89.27
OGGI [illegible]
Orario: 20-22.15

GRIGNASCO
EROS
Tel. Tel 015-253 89.27.
OGGI RIPOSO
Ore 16, 20, 22.15. Ingresso € 13 - 10.50

[illegible]
[illegible]
Inf Tel 015-93 899
OGGI RIPOSO
[illegible] 17.30, 20.15, 22.15

PIEDICAVALLO
ANGELUS.
[illegible]
[illegible] 16.30, 21

[illegible]
[illegible]
Inf Tel 015-767 323.
OGGI RIPOSO
[illegible] 21, 23
Biglietto € 6.20 - rid 4.13

VALLEMOSSO
FELIX
Inf. Tel 015-242 31 18.
OGGI RIPOSO
[illegible] 21.30
Lire 10.000.

VERCELLI E PROVINCIA

VERCELLI
ASTRA Inf. Gr. Tel. 0161-255.045.
OGGI RIPOSO.

NUOVO ITALIA, Inf. Gr. Tel. 0161-257.744
OGGI RIPOSO.

PRINCIPE Inf. Gr. Tel. 0161-259.047
OGGI RIPOSO..

BELVEDERE DOLBY DIGITAL Inf. Gr. Tel. 0161-215 016 OGGI RIPOSO.

LUX Inf. Gr. Tel. 0161-210.375
OGGI RIPOSO.

TEATRO [illegible] Via Parini 7. Inf [illegible] Tel. 0161-253.379.
CHIUSO

SALA [illegible] Inf Gr, Tel. 0161-252.667.
[illegible]

TEATRO CIVICO, Inf. Gr. Tel. 0161-255.544.
Alle ore 21 spettacolo di premiazione del [illegible] di Vercelli

[illegible]
LUX, Inf. Tel 0163-22.698.
OGGI RIPOSO.

[illegible]
[illegible]
[illegible]

[illegible]
MAZZETTI
Inf. Tel. 0161-486.714.
[illegible]

[illegible]
IDEAL
Inf. Tel. 0161 930 827-333/4457488.
OGGI RIPOSO

[illegible]
DORIA Inf Tel. 0161-828.000
CHIUSO

[illegible]
[illegible]
Inf Tel. 0163-54.265
CHIUSO

[illegible] E DE[illegible]

A [illegible]UTIFUL MIND. Drammatico. Il nuovo film di Ron Howard ricostruisce la vita di John [illegible] Nash Jr., genio matematico premio Nobel 1994 a lungo in lotta con la schizofrenia. Lui è Russell Crowe.
Ali', Drammatico, Michael Mann («Heat», «Insider») porta sullo schermo la [illegible] Cassius Clay.
AMNESIA. Commedia. Ibiza è teatro [illegible] vicissitudini [illegible] alcuni personaggi: un regista di film porno (Diego Abatantuono), la diciassettenne sua figlia (Martina Stella), un loro amico gestore di un bar sulla spiaggia. Dirige Gabriele Salvatores.
I [illegible] [illegible] DIO. Drammatico, il regista Giuseppe Ferrara porta[illegible] schermo il caso Calvi.
IL CONSIGLIO D'EGITTO. Commedia. Nella Sicilia del 1782 Silvio Orlando è un umile frate che si offre come interprete dell'ambasciatore del Marocco, [illegible] cui nave è naufragata.
D-TOX. Azione. Sylvester Stallone è un agente Fbi alcolizzato che viene mandato in [illegible] clinica di disintossicazione nel Wyoming. Al suo arrivo, cominciano gli omicidi.
DA ZERO A DIECI. Commedia drammatica. Ligabue racconta di un gruppo di amici [illegible] si ritrovano a Rimini, a distanza di 20 anni, per concludere il weekend che [illegible] interrotto.
IL DERVISCIO. Drammatico. Alla fine dell'Ottocento [illegible] potente scalco dell'Impero [illegible] mano [illegible] al proflo [illegible] [illegible] quando nasce in lui il desiderio [illegible] per l'arresto e l'esecuzione [illegible] fratello innocente.
IL FAVOLOSO MONDO DI AMELIE. Commedi[illegible] Evento francese, racconta la storia di una [illegible] che sceglie [illegible] fare [illegible] bene al [illegible] **PARK.** Giallo. Il nuovo lavoro di Robert Altman è ambientato nell'Inghilterra del 1932; un ricevimento viene rovinato da un omicidio. Indaga Scotland Yard.
HARDBALL. Sentimentale. Dal [illegible] Daniel Coyle: la [illegible] [illegible] uomo pieno di debiti (Keanu Reeves) costretto a diventare allenatore di una squadra giovanile [illegible] baseball.
KATE & LEOPOLD. Commedia. Nella [illegible] della manager in carriera Meg Ryan [illegible] affaccia un galante personaggio del 1870.
KILLING ME SOFTLY. Thriller. La giovane Anna vive a Londra, ha un fidanzato e un lavoro sicuro. Un g[illegible] [illegible] un uomo misterioso destinato a sconvolgerle l'esistenza.
[illegible] BEDROOM. Drammatico. La tranquilla esistenza di [illegible] famiglia che [illegible] in una cittadina del Maine [illegible] sconvolta [illegible] una tragedia.
L'INTRIGO DELLA COLLANA. Prima della rivoluzione francese la famiglia più aristocratica [illegible] Francia [illegible] ridotta in rovina: la giovane Jeanne (Hilary Swank) è pronta a reagire.
LUNEDI' MATTINA. Drammatico. Otar Iosseliani narra [illegible] storia [illegible] [illegible] che lavora in fabbrica [illegible] stanco della ripetitività della propria vita nel villaggio dove vive, decide di cominciare un viaggio alla ricerca della felicità.
MI CHIAMO S[illegible] Drammatico. Sean Penn è Sam, un uomo ritardato con una figlia di sette anni che i servizi sociali decidono di affidare a [illegible] famiglia. Con l'aiuto [illegible] un'affermata avvocatessa (Michelle Pfeiffer), egli cercherà di tenersi la custodia della figlia.
I PERFETTI INNAMORATI. Commedia. Due attori sposati sono in crisi. L'uscita del loro film li «obbliga» a fingere che il rapporto vada bene.
MONSTERS & [illegible] Cartoni animati. Arrivano nelle sale il peloso gigante «professionista dello spavento» Sulley e il suo rotondo assistente Mike.
MULHOLLAND DRIVE. Thriller. Il nuovo film [illegible] David Lynch comincia con un incidente d'auto: Rita, sopravvissuta allo scontro, perde la memoria e incontra Betty, [illegible] ragazza che la ospita nel proprio appartamento.
IL NOSTRO [illegible] E' [illegible] CRISI. Commedia. Antonio Albanese narra la storia di due sposi che [illegible] dividono la prima notte di nozze.
NOWHERE. Drammatico. L'esordio [illegible] regia di Luis Sepulveda si svolge negli Anni Ottanta in un Paese dell'America Latina e racconta di un gruppo di oppositori al regime prigionieri [illegible] deserto.
[illegible] ELEVEN. Drammatico. Gli undici di Danny Ocean cercano il grande colpo a Las Vegas.
PAZI Drammatico. Il film [illegible] Renato De Maria descrive l'opera [illegible] compianto fumettista Andrea Pazienza attraverso la [illegible] di tre suoi personaggi.
I RAGAZZI DELLA [illegible] VITA. Commedia drammatica. Drew Barrymore è un'aspirante scrittrice che s'innamora [illegible] un ragazzo difficile destinato a cambiare [illegible] vita: la ragazza rimane incinta, abbandona gli studi.
LA RIVINCITA DELLE BIONDE. Commedia. Successo [illegible] americana, narra [illegible] una bionda che, lasciata [illegible] [illegible] ricco fidanzato aspirante politico, intende dimostrare di essere anche intelligente.
IL SIGNORE DEGLI ANELLI. Fantasy. Trasposizione cinematografica [illegible] [illegible] di Tolkien, racconta di un [illegible] re che [illegible] impossessarsi di un anello dagli illimitati poteri.
SPOSAMI, KATE! Commedia. In una cittadina inglese la preside Andie MacDowell s'innamora di un giovane ex allievo. Le [illegible] amiche [illegible] oppongono in tutti i modi alla relazione.
TANGUY. Commedia. Successo francese, narra [illegible] storia [illegible] Tanguy, un trentaduenne educato e colto che dà tanto soddisfazioni ai genitori ma non intende andarsene [illegible] casa.
THE BELIEVER. Drammatico. La vita quotidiana [illegible] di Danny, giovane ebreo diventato [illegible]
THE 5[illegible] NEWS. Drammatico. Dal romanzo di Annie Proux, la storia di un uomo (Kevin Spacey) innamorato di una donna che lo tradisce. Quando lei scompare, lui viene convinto a lasciare New York [illegible] la figlia a fornare nell'isola canadese dove è cresciuto.
I 13 SPETTRI. Horror. Rimasti soli e in povertà, Arthur Kriplos e i figli ereditano [illegible] edificio dalla moderna architettura che nasconde un oscuro segreto.
VIDOCQ. Thriller. Ritorna [illegible] schermo Vidocq, il celeberrimo detective della Parigi del 1830.

NOVARA E PROVINCIA

NOVARA
VIP, Tel 0321-625 668.
[illegible]ators & Co.
Dr. 20,20; 22.30 Fer. fest. a pretust.: € 7/5.00. Sab.-pom. e merc. sera fer. € 6.00 (12/17 anni, € 6.00 esclusi dopo le 21)
ARALDO, 0321-474 625
A beautiful mind
Dr., 19.50; 22.30
Fer. fest. e prefes. € 6.50/4.50. Lu. fer. € 4.50
[illegible] Tel 0321 - 624 156.
[illegible]a, [illegible] Abatantuono. Dr., 20,10, 22.30 Fer. fest. e prefest.: € 6.71/4.65; mer. fer € 4.65
S[illegible] DUOMO, Tel e ger. tel 0321-655484
L'infedele Desplechin Dr.: 21 [illegible] fest € 6.20/5 fer. € 6/5 Mar. fer € 4.00

[illegible]
[illegible] Inf.o
[illegible]
[illegible] € 5.16, ridotto € 3.10.

ARONA
[illegible] Info. 0322-240 566
Uomini di Wall Street
Dr. 21. Ingresso libero. Rassegna cinematografica sulla comunicazione
Ingr. cine € 5,20/rid. €3,10.

[illegible]
[illegible]ARONI.
OGGI RIPOSO
Dr.: 21. Ingresso: L. 10.000, 8.000.

BORGOMANERO
MODERNO, Tel 0322 - 82 151
[illegible]
Ingr. € 6.50; rid. €4.50; lun. fer. €4.50.
NUOVO SALA 1, T. [illegible]-81741.
[illegible]
Dr.: 20.15; 22.15
Ingr. €6.50, rid. €4.50 (non fer. €4.50).
NUOVO SALA 2, Tel. [illegible].741
Gosford Park. Dr., 19,45; 22.15.
Ingr.: €6.50, rid. €4.00 (lun [illegible] €4.50).
NUOVO SALA 3, T. 0322 - 81.741
Amnesia Dr. 20,15; 22,15
Ingr.: €6.50, rid. €4.50 (lun, fer, €4.50)

CARMAGNOLA
BALLARDIERI, Tel 0321 - 51.65 23.
OGGI RIPOSO
Dr.: 21 Ingr. € 5, Tessera abb. € 15.

CASTELLAMONTE/CUORGNÈ
METROPOLIS MULTISALA, Tel. 0331 - 914 265 per inf. or. e pren. ven. 18.30-21,30; sab./dom. 14,30-21,30
Kate & Leopold, con Meg Ryan.
Dr.: 20,10. Ingr.: [illegible] 6.71; rid. € 4.65. Merc., giov. sera e sab. pom. € 4.65
Gosford Park
[illegible]: 19,50, 22,30 Ingresso: € 6.71; rid. € 4.65 Merc., giov. sera e sab. pom. € 4,65
Is the bedroom
Dr.: 22,40. Ingresso: € 6.71; rid. € 4.65 Merc.; giov. sera e sab. pom. € 4.65
A beautiful mind.
Dr.: 20, 22.40 Ingr. € 6.71; rid. € 4.65 Merc., giov sera e sab pom € 4.65.
Amnesia
Dr.: 20,10; 22,50 Ingr.: € 6.71, rid. € 4.65. Merc., giov. sera e sab. [illegible]. € 4,65.
Killing me softly.
[illegible]. 20,20. 22.50 Ingr.: € 6.71, rid € 4.65. Merc., giov sera e sab. pom. € 4.65.
Mi chiamo Sam.
[illegible]. 20, 22.30. Ingr.: [illegible] 6.71; rid. € [illegible], sera e sab pom, € 4.65.
Monsters & Co
Dr.: 20,30; 22.30 Ingr.: [illegible] 6.71; rid. [illegible] 4.65. [illegible], giov sera e sab pom. € 4.65.
OLEGGIO
CUMI TEATRO, Tel 0321 - 91.183
Donne sull'orlo di una crisi di nervi
Dr., 21. Ingresso gratuito
Per [illegible] € 5.00/4.00; lun fer € 4.00

[illegible]
S. PELLICO, T. [illegible] 0321-777 122.
[illegible]
Fer e fest. € 5,50/3,50; lun fer. € 4.50/3,00

VCO

DOMODOSSOLA
CORSO MULTISALA 1.
Info tel 0324 - 240 863
OGGI RIPOSO
Dr.: 20.15 - 22.30
Infill. dettagliate su segreteria telefonica.

[illegible] MULTISALA 2.
Info tel 0324 - 240 853.
OGGI RIPOSO
Dr.: 20.15; 22.30
Info. dettagliate su segreteria telefonica.

OMEGNA
[illegible]
Tel e segr. tel 0323 - 61.459
OGGI RIPOSO
Info su segr. tel.

[illegible]
[illegible] 338 1632 676
OGGI RIPOSO
Dr.: 20.15; 22,15

VERBANIA
SOCIALE (INTRA)
[illegible] su segreteria telefonica 0323 - 401.[illegible]
I ragazzi della mia vita
Dr. 20.15; 22,30

VIP
Info su segreteria telefonica 0323 40.19.40
Amnesia
Dr. 20,15. 22.30

SOCIALE (PALLANZA) [illegible]
Info tel. 0323 - 501 964.
Mi chiamo Sam
Informazioni orari su segr. tel.

SOCIALE (PALLANZA) SALA 2
Info tel. 0323 - 501 964
A beautiful mind
Informazioni orari su segr. tel.

TORINO E PROVINCIA

ADUA 100 corso Giulio [illegible], tel 656.521. **Il derviscio.** Dr.: 18; 18.10; 20,20, 22.30.
ADUA 200 [illegible] Giulio Cesare 67, tel. 656.521. **Kate & Leopold.** Dr.: 15.45; 18; 20,15; 22.30.
ADUA 400 corso Giulio Cesare 67, tel. 656.521. **Il favoloso mondo di Amelie.** Dr.: 15,40; 17.50; 20,10; 22,30.
AMBROSIO MULTISALA corso Vittorio Emanuele II 52, tel. 547.007. *Sala 1:* **Gosford Park.** Dr.: 14,30; 17,10; 19.50; 22,30, *Sala 2:* **A beautiful mind.** Dr.: 14,30; 17,10; 19,50; 22.30. *Sala 3:* **In the[illegible].** Dr.: 15; 17,30; 20; 22,30.
[illegible] corso [illegible]. Inf. 581.7190. *Sala 1:* **A beautiful mind.** Dr.: 14,30. 17,10. 19,50; 22,30. *Sala 2:* **Il nostro matrimonio è in crisi.** Dr.: 14,30; 16.30; 18,30; 20,30; 22,30
CAPITOL, via San Dalmazzo 24, tel. 540.605. **All.** Dr.: 15,30; 18,50; 22.
CENTRALE via Carlo Alberto 27, tel. 540.110 **Tanguy.** Dr.: 18,20; 20,25; 22,30.
C. CHAPL[illegible] 1 via [illegible] 32/b, tel 436.07.23 **Il favoloso mondo [illegible] Amelie.** Dr.: 15; 17,30; 20; 22,30.
C. [illegible] [illegible] via [illegible] 32/b, tel 436.07.23. **Gosford Park.** Dr.: 15; 17,40; 20,15; 22.40.
CIAK corso G. Cesare 106, tel. 232.029. **Monsters & Co**, cartone animato. [illegible]: 16; 18,10; 20,20; 22,30.
DORIA via Gramsci 9, tel. 542.422. **I ragazzi della mia vita.** Dr.: 15,20; 17,45; 20,10; 22,35.
DUE GIARDINI - Sala Nirvana via [illegible] ne 62, [illegible] 327.2214. **Tanguy.** Dr.: [illegible] 18,15; 20,25; 22,35.
[illegible] [illegible] - **Sala Ombrosa** via Montalcone 62, tel. 327 2214. **Il consiglio d'Egitto.** Dr.: 15; 17,30, 20; 22,30.
ELISEO GRANDE piazza Sabotino, tel. 447.52.41. **Monsters & Co**, cartone [illegible] Dr.: 15,15; 17; 18,50; 20,40; 22,30.
ELISEO BLU piazza Sabotino, tel. 447.52.41. **Il favoloso mondo [illegible] Amelie.** [illegible]: 15,40; 18; 20,20; 22,30.
ELISEO [illegible] piazza Sabotino, tel. 447.52.41. **A beautiful [illegible].** Dr.: 15; 17,25; 20; 22,30.
EMPIRE [illegible] Vittorio Veneto 5, tel. 817.94.93. [illegible] **zero a dieci.** Dr.: 16,30; 18,30; 20,30; 22,30.
ERBA 1 [illegible] [illegible] 241, [illegible] 681.54.47. **Ilaz.** V.M. 14. Dr.: 10,30; 20; 22,30
ERBA 2 corso Moncalieri 241, tel. 681.54.47. Vedi teatro.
ETOILE via B. Buozzi ang. via Roma, tel. 530 353. **La rivincita [illegible] bionde.** [illegible]: 16. **I perfetti innamorati.** Dr.: 18,10; 20,20; 22,30.
FIAMMA corso Trapani 67, [illegible] 385.2057. [illegible]. Dr.: 15; 17,30; 20; 22,30.
F.LLI [illegible] - Sala Groucho corso Belgio 53, tel. 8121410. [illegible] apertura.
F.LLI MARX - Sala Chico corso Belgio 53, tel. 8121410. [illegible] apertura.
F.LLI [illegible] - Sala Harpo [illegible] Belgio 53, tel. 8121410. **Quore.** Dr.: 15,30. **Lunedì mattina.** Dr.: 17,40, 20,05; 22,30.
FREGOLI piazza S. Giulia 2 bis/b, tel. 011.817.9373. **Ocean's eleven** Dr.: 20,30; 22,30.
GIOIELLO via C. Colombo 31 bis; tel. 011 580.5768. Non pervenuto.
[illegible] [illegible] via Po 30, tel. 011.817. 3329. *Sala 1:* **Monsters &** [illegible], cartoni animati. Dr.: 15; 16.50, 18,40; 20,30; [illegible]. *Sala 2:* **Vidocq.** Dr.: 15,30; 18,30; 20,30; 22,30. *Sala 3:* **Moulin Rouge.** Dr.: 15; 17,30; 20; 22,30.
IDEAL Citylan 1 corso Becciaria 4, [illegible]. 011 521.4315. *Ideal 1:* **Monsters - [illegible] Co.** [illegible] [illegible]. Dr.: 14,50; 16,45; 18,40; 20,35; 22,30. *Ideal 2:* **A beautiful mind.** Dr.: 16; 17,30; 20; 22,30. *Ideal 3:* **D-Tox.** Dr.: 16,30; 18,30; 20,30; 22,30. *Ideal 4:* **I 13 spettri** [illegible]: 16,30; 18,30; 20,30; 22,30. *Ideal 5:* **Killing me softly - Uccidimi dolcemente.** Dr.: 16; 18,10; 20,20; 22,30.
KING via Po 21, tel. 812.59.96. **The believer.** Dr.: 16; 18,10; 20,20; 22,30.
KONG via S. Teresa 5, tel. 534.614. **Nowhere.** Dr.: 15,30; 17,50; 20,10; 22,30.
LUX Galleria S. Federico, tel. 541.283. **Killing me softly - Uccidimi dolcemente.** Dr.: 16; 18,10; 20,20; 22,30.
MASSIMO UNO via Verdi 18, tel. 812.5606. **Gosford Park**, Dr.: 16,30; 19,40; 22,15.
[illegible]O DUE via Verdi 18, tel. 812.5606. **Mulholland Drive.** Dr.: 15,45; 19.40; 22,15.
MAZZINI 1 via Pomba 7, tel. 812.41.73. **I banchieri di Dio.** Dr.: 15,30; 17,50; 20,10; 22,30.
MAZZINI 2 via Pomba 7, tel. 812.41.73. **All.** Dr.: 15,40; 18,40; 20,40.
OLIMPIA 1 via Arsenale 31, tel. 532.448. **In the bedroom.** Dr.: 15; 17,30; 20; 22,30.
OLIMPIA 2 via Arsenale [illegible], tel. 532.448. **The shipping news.** Dr.: 15,15; 17.40; 20,05; 22,30.
REPOSI 1 via XX Settembre 15, tel. 531.400. **Monsters & Co.** cartone animato. Dr.: 16; 18,10; 20.20; 22,30.
REPOSI 2 via XX Settembre 15, tel. 531.400. **Amnesia** Dr.: 15; 17,30; 20; 22,30.
REPOSI 3 via XX Settembre 15, tel. 531.400. **Mi chiamo Sam.** [illegible]: 15; 17,30; 20; [illegible] 22,30.
REPOSI 4 via XX Settembre 15, tel. 531.400. [illegible] **& Leopold.** [illegible]: 15; 17,30; [illegible]; 22,30.
REPOSI 5 - LILLIPUT via XX Settembre 15, [illegible]. 531.400. **A beautiful mind.** Dr.: 15; 17,30; 20; 22,30.
[illegible] Galleria Subalpina, [illegible]. 562.01.45. **Il favoloso mondo [illegible] Amelie.** Dr.: 15,30; 17,50; 20,10; 22,30.
[illegible] [illegible] [illegible] Acqui [illegible], tel. 819.01.50. **L'intrigo della collana.** Dr.: 15,30; 17,50; 20,10; 22,30.
[illegible] **NUOVO** corso [illegible] d'Azeglio 17, tel. 650.02.00. Non pervenuto.
VALENTINO 1 Teatro Nuovo corso M. d'Azeglio 17, tel. 650.02.00. [illegible]. Dr.: 15,45; 18; 20,10; 22,30.
VALENTINO 2 Teatro Nuovo corso M. d'Azeglio 17, tel. [illegible]. **Il Signore degli Anelli.** Dr.: 15; 18,15; 21,30.

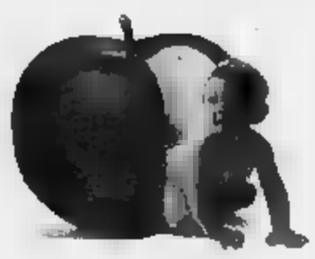
per mamme in attesa io BIMBO e bimbi in crescita
è
mamanbebe' centro acquisti massarano (BI) Tel. 015.90351
DIETETICA - PUERICULTURA - PRENAMAN - ABBIGLIAMENTO E SCARPINE 0-6 ANNI - GIOCATTOLI
APERTO DOMENICA

NEGOZIO RACCOMANDATO
Primavera Estate 2002

Sono arrivate le Nuove Collezioni
Primavera Estate 2002

Mellin milupa [illegible] Inglesina [illegible] AVENT [illegible] MiBB [illegible] picci [illegible]

STASERA NEL TEATRO (L'EX FERRIERA CERETTI) DI VILLADOSSOLA IL CONCERTO DEL CANTAUTORE LIGURE, CI SONO ANCORA BIGLIETTI

Le emozioni di Gino Paoli conquistano la Fabbrica

VILLADOSSOLA

E' un cantautore che ha scritto pagine importanti della storia della canzone italiana, ed è una persona dalla vita intensa. Gino Paoli reduce dal passaggio a Sanremo con un onorevole terzo posto grazie ad un «Un altro amore», canta stasera dalle 21 al Teatro La Fabbrica, che sorge sull'area dell'ex Ferriera Ceretti. Un evento, un bel colpo per l'associazione «La Fabbrica» che è riuscita ad accaparrarsi una delle 23 serate che il cantautore genovese farà nelle maggiori città italiane. Il tour è partito da Udine l'11 marzo e si concluderà a Sassari il 30 aprile. Per il concerto di Paoli a Villadossola è previsto il tutto esaurito. Tuttavia, ai botteghini del Teatro La Fabbrica, hanno assicurato che molti posti verranno messi in vendita stasera prima dello spettacolo. Il biglietto d'ingresso va da 50 a 33 euro. Nell'interpretazione dei suoi pezzi Paoli sarà accompagnato dall'Orchestra Ritmo-Sinfonica Dimi. Il programma comprenderà molti brani del nuovo album «Se», una raccolta di inediti tra i quali figura «Un altro amore» la canzone portata al festival. Un pezzo che la dice lunga sul suo approccio alla vita sempre legata alle emozioni e dall'amore. «Io non ho mai vinto niente - ha detto Paoli - . Una volta sola hanno scelto "Il cielo in una stanza" come canzone del secolo e mi hanno dato il premio». La canzone del secolo sarà riproposta anche questa sera perchè fa parte delle emozioni in musica a cui Paoli ha abituato il suo pubblico. Non mancherà certamente il meglio della sua carriera come «Sapore di sale», «Sassi», «Senza fine», «La gatta».

Molti dei suoi pezzi sono entrati nel repertorio di Mina e di Ornella Vanoni. Con «Senza fine» è stato uno dei pochi italiani a raggiungere i primi posti nelle vendite negli Stati Uniti. La sua «Senza fine» fu interpretata dai big come Dean Martin, Earthu Kitt e Yes Montgomery. Nel corso della carriera Paoli ha composto più di cento canzoni, un numero vertiginoso se si considera che sono tutte opere di qualità. [f. ru.]

Fans di ieri e di oggi attendono Gino Paoli, terzo classificato all'ultimo Sanremo

Filastrocche, ritornelli e tanti modi di dire (tutti in piemontese) dedicati agli animali

Gianni Martini

PER chi non ha mai letto, e tantomeno parlato, il piemontese l'impatto è semplice: basta lasciarsi guidare dall'abile lavoro di Remo Bertodatti per iniziare a comprendere e, a fine quaderno, districarsi tra «randolina» e «marmòta», fra «galucio» e «volp». Si tratta del quaderno «Le Bestie» da a a la z» dove, ad essere banditi, sono i termini italiano.

Edito dall'Associazione senza fini di lucri «Primalpe» (primalpe@eurohumor.org; telefono 0171692565) il quaderno è stato scritto e illustrato da Remo Bertodatti, fra i più conoscitori ed esperti del piemontese. Grande formato, interamente a colori, graficamente studiato come i vecchi «abbecedori», pinzata con punti metallici, la pubblicazione di 32 pagine è in vendita a 7 euro nelle migliori librerie del Piemonte o può essere richiesto per posta. «E' lo strumento di lavoro ideale - sostiene il piemontesista Guido Musso di Primalpe - per quanti vogliono scoprire ricchezza e bellezza di questa lingua che, per numero di vocaboli, originalità di termini e musicalità ha pochi eguali».

Alla scheda di «grafia piemontèisa» seguono, partendo dalla «A» una serie di filastrocche dedicate ad animali e insetti.

Storielle semplici, ben radicate nella cultura, nella storia popolare delle popolazioni all'ombra delle Alpi del Nord-Ovest, e per consentire un approccio immediato al testo Bertodatti ha disegnato i protagonisti utilizzando la china, matita colorata o acquerello. Si trovano «manere 'd dì», «proverbi», qualche giochino e due «vocabolo risposte» dove si trovano «da l'agnel a la zanzara» e da «da Anfibi a Zigodàtil, doe parole per savèine 'd pì». L'ultima pagina ospita il «glossari» con la traduzione italiana dei termini incontrati.

giamare@lastampa.it

«CUORI DI VE... ...RALLO SESIA

Domani sera il tour di Ron

Rendez con Ron, nel concerto del tour «Cuori di vetro», domani alle 21 al Teatro Civico di Varallo, in Valsesia. Suoi compagni di viaggio: Enrico Gussoni alle chitarre, Francesco Boldrini alle chitarre ed al mandolino, Lorenzo Poli al mandolino, Manrico Mologni alle tastiere ed alle chitarre, Andrea Pistilli al piano e alle chitarre e Marco Orsi alla batteria. La vocalist è Piera Pizzi. Per informazioni sui posti ancora disponibili, si può telefonare al Comune allo 0163/52496. [g. bar.]

RECITAL DOMANI ...

Tra canzoni e Debussy con Sergio Cammariere

ASTI

È il cantautore da tenere a mente. Sergio Cammariere, personaggio singolare nel panorama musicale italiano, sarà domani alle 21,30 al Diavolo Rosso piazza San Martino con il suo trio. Ingressi: 8 euro; info: 0141/355.699

Pianista raffinato e interprete coinvolgente, Cammariere si ispira alla musica classica (Beethoven e Debussy), alle sonorità sudamericane (Jobim, Cartola e de Moraes) e al jazz (Art Tatum, Peter Nero e Keith Jarrett). Ha iniziato a scrivere canzoni verso la fine degli Anni '80, ma ha all'attivo anche numerose colonne sonore per cinema e teatro.

Nel '97 Cammariere è stato la rivelazione del Premio Tenco. La sua esibizione è acclamatissima e la giuria gli attribuisce all'unanimità il premio come migliore esecutore e interprete della rassegna. Esce un minialbum promozionale, «Tempo perduto», mentre il suo primo lavoro è «Dalla pace del mare lontano» (Via Veneto Jazz), risultato di anni di collaborazione con il poeta e cantautore Roberto Kunstler. All'incisione partecipa anche Alex Britti alla chitarra. [n. f. n.]

Cammariere canta al Diavolo Rosso

ALBA, CASALE E VERCELLI

Mau Mau in concerto, prosegue la prevendita

Proseguono le prevendite per i concerti dei Mau Mau venerdì (ore 21) al Sociale di Alba, sabato al Municipale di Casale e domenica al Civico di Vercelli. Ad Alba rivolgersi al botteghino (info 0173/35189) e sul sito www.ticketone.it. Per Casale, al Teatro, 0142/444314, per Vercelli al Comune 0161/252622. [r. sa.]

PIOZZO

Pietro Bonelli Group a «Le Baladin»

Stasera dalle 22, alla birreria «Le Baladin», appuntamento con il jazz e il brasilian-sound del Pietro Bonelli Group, guidato dal poliedrico chitarrista. [m. bo.]

1.400 Km di autonomia. Vi dimenticherete dov'è il serbatoio.

NUOVA PEUGEOT 206 1.4. MUTANT TERRIBLE. Il serbatoio è sulla fiancata destra, in linea la ruota posteriore e fa parte dell'equipaggiamento di serie: motore Turbo Diesel Common Rail (27 chilometri con un litro ciclo extraurbano), sedile conducente regolabile in altezza, vetri elettrici, sedile passeggero modulabile, 8 grandi tasche portaoggetti, e doppio airbag.

206 PEUGEOT

IDEAL CAR
Fraz. Lillaz, 8 - QUART (AO) - Tel. 0165.765991 - Fax 0165.765881
Tel. magazzino e officina 0165.765993

Samar
Via Baron Vallaise - P.S. Martin - Tel. 0125.807634

SANITA' E CORRUZIONE, PARLA IL MANAGER COLPITO CON LE MANI NEL SACCO

La nomina alle Molinette dopo la direzione al Sant'Anna

■ Luigi Odasso è stato nominato direttore generale delle Molinette, il principale ospedale piemontese, terzo d'Italia, il ■ ottobre del 1998. Manager rampante, arriva alla vicina azienda ospedaliera Sant'Anna-Regina Margherita, dove ha ricoperto lo stesso incarico dopo esser stato direttore sanitario. A dirigere le Molinette prima di Odasso c'era Giancarlo Carnevali. I sindacati accolgono il direttore con numerose polemiche

Odasso arriva alle Molinette nel '98

L'arresto in flagrante con la mazzetta sul tavolo

■ Il 19 dicembre due finanzieri piombano nell'ufficio al primo piano delle Molinette. Odasso ha appena incassato una tangente da Renata Prati, amministratrice di un'azienda di forniture sanitarie di Cuneo. Il direttore generale delle Molinette, sia la Prati finiscono in carcere. L'indagine porterà alla un giro di mazzette ben più sostanzioso. Sarà arrestato anche Aldo Rosso, capufficio delle Molinette

In carcere il 19 dicembre 2001

Di nuovo la libertà dopo il «carcere» a casa

■ Dopo tre mesi di carcerazione (in parte agli arresti domiciliari nella sua villa di Nizza Monferrato) il giudice per le indagini preliminari, Patrizia Pironti, ha accolto l'altro ieri l'istanza di revoca degli arresti presentata dai legali dell'ex manager delle Molinette, Andrea ■ Michele Galasso. I due avvocati rinunciano a impugnare l'arresto di fronte alla Corte di Cassazione. Resta detenuto, fino a mercoledì prossimo, l'ingegner Rosso

E' rinchiuso alle Vallette per 40 giorni

ODASSO Non sono un mariuolo

Luigi Odasso ha trascorso 40 giorni alle Vallette e altri 46 giorni ■ arresti domiciliari nella sua casa di Nizza Monferrato

intervista

Marco Accossato

CON la politica ho chiuso. Ma tornerò a fare il medico». Dopo 40 giorni di carcere e 46 agli arresti domiciliari nella sua villa bunker di Nizza Monferrato, Luigi Odasso, l'ex direttore generale delle Molinette che puntava a Roma, è tornato un libero. Dimagrito, ■ sente tradito, ribadisce la sua amicizia con il presidente Enzo Ghigo. «Le tangenti? No, non è più un sistema diffuso com'è stato un tempo. Il mio è un caso isolato».

Accetta, dopo due giorni di insistenza, l'intervista. Domande scritte, però, e risposte scritte da ritirare nello studio degli avvocati Andrea e Michele Galasso, suoi difensori. Nessun faccia a faccia con la stampa, per ora. Nessun contraddittorio.

Dottor Odasso, ieri la procura le ha revocato la misura cautelare dell'arresto. Ora è di libero. Ha trascorso quaranta giorni in carcere e quarantasei agli arresti domiciliari: un periodo segnato dall'inchiesta sulla corruzione alle Molinette condotta contro di lei dalla Guardia di Finanza e dalla morte di suo padre, stroncato infarto. Innanzitutto, come sta?

«Cerco di superare lo smarrimento di una vicenda dolorosissima e recuperare un po' di serenità. Sento il peso della mia responsabilità».

Che cosa le ha fatto più male in questo periodo?

«La morte di mio padre. E' stato il grande testimone della mia vita, e in nessun modo volevo tradirne la memoria».

Molti hanno riconosciuto le sue capacità di manager: poteva davvero puntare in alto, per esempio a un posto di sottosegretario. Non ha mai pensato che prendendo quelle tangenti si giocava tutto, ben più che la poltrona alle Molinette?

«Gli errori si pagano. E sono disposto a pagarli per intero, come già sto facendo».

Potesse tornare indietro, probabilmente non rifarebbe quello che ha fatto. Ma sarebbe arrivato lo stesso dove è arrivato? Il sistema delle tangenti era indispensabile alla sua carriera?

«Non rifarei certamente gli errori che ho commesso. Resterei nella legalità, sarebbe premiata la mia professionalità riconosciuta, che va confusa con le ragioni della politica. Nella vita nulla è indispensabile».

E i regali? che modo quel famoso orologio da 9 milioni e mezzo recapitato al presidente Ghigo poteva aiutarla? E le tessere di Forza Italia?

«Ho risposto ampiamente ai magistrati e ribadisco due concetti: l'amicizia nel dell'orologio, la coerenza politica per le tessere».

Osservando la sua vicenda si ha l'impressione che la politica giochi un ruolo chiave nella gestione della sanità.

«La mia gestione della sanità è stata improntata alla migliore professionalità, senza essere confusa dalla dialettica politica, che ha sicuramente dettato gli indirizzi generali delle mie scelte operative alle Molinette. Scelte che, poi, ho sempre migliorato».

Lei ha dichiarato: non ho tenuto nulla per me, ho i conti in Come spendeva tutti quei soldi?

«Ho affrontato spese consistenti per attività di pubbliche relazioni a fini politici, e per esigenze personali, avendo io sempre avuto un tenore di vita compatibile con la mia condizione sociale, che non è certo modesta. Mi riferisco alle cene, ad esempio. E mi convegni; davo un contributo a quelli organizzati dal mio gruppo politico, Forza Italia».

sente un «mariuolo», Craxi definì Mario Chiesa?

«No. La dimensione e la natura della mia vicenda è inserita in un sistema tangentizio, ma riguarda esigenze strettamente personali».

Chi l'ha abbandonata quando le disgrazie? E chi, al contrario, l'ha aiutata o le è stato semplicemente vicino?

«Mi hanno abbandonato tutti, o quasi. La riconoscenza è di questo mondo. Ho avuto vicino la famiglia e mi è bastato per guardare in faccia la dura realtà. Anche parte del personale ospedaliero, sia medico sia cattedratico, mi è stato vicino e mi ha inviato messaggi di solidarietà attraverso i miei avvocati».

Lei ha detto di aver causato alcun danno all'ospedale. E' sempre dello stesso parere?

«Sono sempre più convinto che la mia dedizione professionale ha reso vantaggi gestionali, amministrativi e organizzativi alle Molinette. Il riscontro sta nel fatto che il commissario Guzzanti prima, il nuovo direttore generale Monchiero poi, hanno trovato il disordine e la disamministrazione».

Però qualcuno l'ha accusata aver preso soldi per accelerare un trapianto di reni. questa l'accusa che le ha fatto più male?

«Sì, perché è un'infamia. Per questo ho sporto immediatamente denuncia per calunnia».

E' vero, dottore, che ogni nomina di un primario significava per lei pressioni richieste da qualcuno? Esisteva, alle Molinette, una «spartizione» legata all'appartenenza politica?

«Per la scelta ogni primario le mie decisioni sempre state autonome e indipendenti».

Torniamo un istante al 19 dicembre. Che cosa ricorda di quella mattina, quando arrivò la Finanza?

«Un senso di smarrimento e la percezione della mia caduta».

Dottor Odasso, lei era considerato dai suoi concittadini un benefattore. Ora la sua villa è guardata con occhi diversi. Come cercherà di recuperare?

«Non credo che i concittadini guardino la villa con sguardo malevolo. E' su quella collina da oltre cent'anni».

E adesso? .Che cosa vede nel suo futuro? Tornerà fare il medico? O cercherà di occuparsi ancora di sanità o di politica?

«Escludo senz'altro la politica. Spero potermi dedicare mia professione medico».

> Non mi sento il Mario Chiesa della situazione perché la mia vicenda non è inserita in un sistema di tangenti, ma riguarda esigenze strettamente personali. Ribadisco la mia amicizia con Ghigo e anche la coerenza politica per quanto riguarda le tessere

> Con la politica ho chiuso ma voglio tornare presto fare il medico La cosa più dolorosa capitatami in questo periodo è stata la morte di mio padre: è stato il grande testimone della mia vita in nessun modo volevo tradirne la memoria

L'inchiesta

Un altro indagato per fatture false

Pierluigi Zaberino è l'ultimo indagato nell'inchiesta maneggi dell'ex direttore generale delle Molinette, ma gli accertamenti su questo signore non riguardano l'ipotesi di reato prevista per i più, fra amministratori pubblici e fornitori dell'ospedale. Anzi, lui ha proprio nulla a che vedere con gli ospedali: sino a qualche anno fa era l'amministratore di una società che mai aveva avuto l'onore della ribalta, la Comapi. Eppure si occupava della delicatissima gestione della manutenzione ordinaria e straordinaria dello stadio delle Alpi. Oggi risulta «cessata» e il manager è diventato il titolare una ditta individuale che tratta pubblicità: Zabarino è agente commerciale di Pubbli-Gest, più nota in questo settore per i recenti numerosi prelievi di documenti effettuati dalla Guardia di Finanza nella sua sede di corso Unione Sovietica.

Ieri «fiamme gialle» hanno perquisito anche l'abitazione di Zabarino, non essendovi più né Comapi né una sede, e all'interessato hanno consegnato un atto equivalente all'avviso di garanzia per l'ipotesi di reato di fatture false.

Il filo che lega l'atto giudiziario di ieri all'inchiesta Odasso passa per la Pubbli-Gest e per il suo amministratore di riferimento, l'ingegner Giovanni Brasso, amicone del manager sanitario e fra i più assidui frequentatori del suo ufficio al tempo delle intercettazioni audio-video della Guardia di Finanza che dei due ha registrato interessanti colloqui su appalti in divenire. Brasso è indagato per concorso in corruzione e il contratto fra un'altra società, Trans Park Company, e le Molinette per l'affitto dei locali dell'ex Istituto Rosmini è oggetto di grande attenzione da parte dei magistrati.

Sul versante tributario indagini è Pubbli-Gest ad in qualche modo coinvolta quale destinataria di una fattura per alcuni miliardi 3-4 anni fa da Comapi. Il documento è stato sequestrato nella sede della società di raccolta pubblicitaria assai incuriositi gatori che, incoraggiati dai due pm, hanno deciso di andare a fondo: perquisizione ieri aveva lo scopo di verificare la veridicità della committenza e le modalità di pagamento. Se ne saprà più quando e ci saranno sviluppi. Nel frattempo il Ferrando cercherà di chiudere, con l'odierno interrogatorio di Aldo Rosso, il capitolo che riguarda le ultime tangentine ammesse da Odasso. [al. ga.]

IL 60 PER CENTO DI CHI HA UNA CRISI NON ARRIVA PER TEMPO ALL'OSPEDALE

Infarto, un'ora tra la vita e la morte

Con le ambulanze del «118» la cura arriva a casa del paziente

Un'ora. Per chi è colpito da infarto il confine fra la vita e la morte dipende dalla velocità del soccorso. Entro i primi sessanta minuti impazzito uccide 28 persu cento. Ma il per dalle vittime perché non ha fatto neppure in tempo raggiungere un ospedale.

Per abbattere queste tragiche percentuali, Torino ha messo a punto un sistema di trasmissione a distanza degli elettrocardiogrammi che viaggerà sulle ambulanze Soccorso Avanzato del «118» per arrivare direttamente a casa del malato: il meccanismo è collegato i reparti di emergenza degli ospedali Molinette, Maria Vittoria, San Giovanni Bosco, San Luigi, Santa Croce Moncalieri e con l'ospedale di Rivoli, e permetterà di indirizzare l'ambulanza centro in quel momento più adatto, a seconda del tipo di emergenza da affrontare.

Il sistema è stato descritto ieri dal dottor Michele Casaccia, primario cardiologo alle Molinette, durante l'ultimo appuntamento del primo ciclo di affollatissimi incontri con i «Martedì della Salute» promossi dal centro congressi dell'Unione Industriale.

«In Italia - dice il dottor Casaccia - ogni minuti una persona è colpita infarto: l'esito è fatale entro la prima o nel 28 per cento casi, entro la quarta nel 40 per cento, nell'arco della giornata successivo nel 51 per cento dei casi». Il dato più allarmante, però, è quel per cento di chi non supera crisi perché non è arrivato in pronto soccorso.

Diagnosi e cure immediate possono salvare una vita. «Ma è importante riconoscere subito i segnali infarto in arrivo». Quali? Spiega ancora Casaccia: «Si manifesta con un dolore caratteristico, una sorta di peso o morsa dietro lo sterno, che va in profondità. E' un dolore diffuso, al punto che il paziente lo descrive solitamente con una mano distesa sul petto. Spesso il dolore non è limitato al torace, si diffonde collo, provocando un senso di soffocamento o costrizione alla gola, alla mandibola, alle spalle e alle braccia, prevalentemente a sinistra, fino alla mano, dove può esserci formicolio e sensazione di pesantezza».

L'angina è sovente scatenata da sforzo, sollevare un peso o fare scale», e scompare dopo il riposo. «Può essere provocata favorita anche dal freddo; da o digestione, quando cioè il cuore è sottoposto a superlavoro». Le donne sono al sicuro durante l'età fertile, poi il fattore rischio equivale a quello dell'uomo, con una mortalità addirittura superiore.

Quando è bene precipitarsi al pronto soccorso o chiedere aiuto al «118» che invierà un'ambulanza? Il dottor Casaccia non ha dubbi: «Se il dolore al petto dura più di 15-30 minuti». Se i sintomi compaiono in paziente che di essere cardiopatico, l'arma è già a portata di mano: «Rompere tra i denti una perla di Trinitrina e introdurre sotto lingua i frammenti, fino a scioglierli completamente, perché questo farmaco dilatando le coronarie ed è grado di ottenere la completa regressione del dolore nell'arco di pochi minuti». La Trinitrina è una sostanza sicura - sottolinea Casaccia - priva di importanti effetti collaterali, può utilizzata a altre due volte nell'arco dei cinque minuti successivi, se il male non si placa».

Il progetto di pronto intervento descritto ieri all'Unione Industriale è stato battezzato «Torino Network» ed è stato coordinato dalla stessa primario di Cardiologia delle Molinette. «Le attuali cure dell'infarto miocardico - conclude Casaccia - puntano a riaprire l'arteria coronarica occlusa, o con farmaci trombolitici o con un catetere "a palloncino", la cosiddetta angioplastica coronarica. Quest'ultima procedura è disponibile solo in alcuni centri di alta specializzazione, finora quindi è avvantaggiato chi abita vicino a questi centri. Ma con un'ambulanza attrezzata è possibile trasferire i pazienti in tempo massimo della fatidica ora fino a una distanza 70 chilometri». [m. acc.]

I NUMERI DELL'EMERGENZA

130.000 infartuati ogni anno Italia

70.000 decessi:
- 28% nella prima ora
- 40% entro la quarta

700 ospedali hanno reparti di Cardiologia

1.620 milioni di euro l'anno l'assistenza pazienti affetti da malattie cardiovascolari

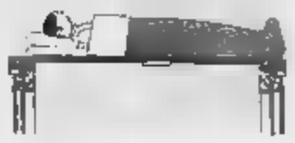

«Se il dolore al petto dura oltre 15 minuti meglio chiedere aiuto o farsi visitare»

CENTRO DESTRA E CENTRO SINISTRA DIVISI SULL'«ALFIERE DELLA MONARCHIA»

«La giunta tentenna sul riconoscimento [illegible] questo personaggio» dice l'opposizione

Anna Arborio Armella, vedova dell'ambasciatore e padre Ruggero Cipolla durante il mancato scoprimento della targa dedicata ad Edgardo Sogno (in alto)

«Via Sogno» addio, scoppia la polemica

E per la targa l'ambasciatore dovrà ancora attendere

Giuseppe Sangiorgio

Carlo Donat-Cattin, [illegible] leader della sinistra sociale Dc ed ex ministro, su proposta della Margherita [illegible] capogruppo di Forza Italia, Roberto Rosso, avrà una via anche [illegible] non è ancora stato deciso in quale parte della città. Al cardinale Anastasio Ballestrero sarà invece dedicata, su richiesta del mondo cattolico, la Residenza sanitaria per anziani di via Plava 75. Ad Altiero Spinelli, uno dei padri dell'Europa unita, verrà infine intitolata la scuola internazionale di via Figlie dei militari 25.

Al contrario, tre ore di confronto fra centro-sinistra e centro-destra in commissione toponomastica, non sono state sufficienti a decidere per Edgardo Sogno. Così, esclusa l'eventualità di dedicargli una via, una strada, un [illegible] piazza all'ex ambasciatore, medaglia d'oro della Resistenza ed «alfiere della Monarchia», probabilmente verrà piazzata una targa che sostituirà quella «privata» apposta a gennaio sulla casa in cui visse.

«Probabilmente», perché ieri l'organismo competente [illegible] dar [illegible] libera [illegible] riconoscimento (guidato dal presidente della Sala Rossa, Mauro Marino, e composto in parte dai capigruppo delle forze presenti in Consiglio comunale e in parte da esperti a livello universitario o di storia patria), non riuscendo a trovare l'accordo, ha rinviato il problema alla prossima settimana: fra otto giorni, «per riflettere», hanno detto Ds e Margherita, mentre Verdi, Comunisti Italiani e Rc avrebbero preferito dire [illegible] subito a tutto.

Di qui la polemica. Paolo Chiavarino e Susanna Fucini (Forza Italia) con Ferdinando Ventriglia (Alleanza nazionale) hanno insistito, affermando che per l'ex ambasciatore, quando l'Ulivo era al governo, [illegible] stati riconosciuti i funerali di Stato. Rilevando che «adesso [illegible] stessa coalizione, da Torino, ossia dalla città in cui visse e per la quale fece tante battaglie, non ultima quella della Resistenza, tentenna; non sa se consentirgli una targa, ponendo preclusioni all'attuale, apposta con il benestare del ministro della Difesa, Antonio Martino, nello scorso gennaio sul muro della sua casa». Una «contraddizione incredibile», spiega uscendo dalla sala della riunione, Paolo Chiavarino.

Ma la sinistra non coglie e tanto meno accetta l'accusa di aver fatto slittare la decisione per «motivi pretestuosi». Spiega Beppe Borgogno, capogruppo Ds: «Sogno avrà anche tanti meriti, sta di fatto che [illegible] sempre stato un personaggio che ha diviso: da un lato gli estimatori, dall'altro i detrattori». Pollice verso invece dal verde Gianni Nigro e da Marilde Provera (Rc), anche se l'esponente ambientalista si adeguerebbe alle decisioni assunte dall'Ulivo, vista la posizione possibilista della Margherita rappresentata da Marco Borgione e dallo stesso Marino.

A giudizio del centro-sinistra sulla scelta finale (targa [illegible] targa) pesa la scritta apposta sulla facciata della casa in cui nacque l'ex ambasciatore da un comitato di [illegible] sostenitori. «Essi - precisa Borgogno - hanno formulato un epitaffio abusivo e che non possiamo condividere». Di qui la richiesta della maggioranza che sostiene il sindaco Sergio Chiamparino: «La famiglia la faccia rimuovere, a qual punto potremo ragionare come e [illegible] sostituirla con una dizione studiata da un comitato ad alto livello, che non rappresenti l'ex [illegible] come fautore [illegible] monarchia dopo oltre mezzo secolo di Repubblica». Ma qual è la scritta contestata anche se non è mai stata scoperta? Eccola: «In questa casa nacque e visse Edgardo Sogno (29 dicembre 1915-5 agosto 2000), leggendario comandante della "Franchi" e coraggioso Alfiere della Monarchia, medaglia d'oro al valor militare, ambasciatore, scrittore, statista, apostolo strenuo della libertà. Gennaio 2002».

E il [illegible] del centro-sinistra deriva, appunto, [illegible] quel «coraggioso Alfiere della Monarchia». La decisione, dunque, se ci sarà, arriverà fra sette giorni, martedì [illegible] mercoledì prossimi, [illegible] nuova riunione della commissione toponomastica. Nel frattempo la vedova Anna Arborio Armella Sogno sarà interpellata dal presidente della commissione Mauro Marino. Ieri pomeriggio, informata di quanto era accaduto a Palazzo civico in mattinata ha detto con semplicità e nel contempo [illegible] determinazione: «La sostituzione delle targhe dovrà essere contemporanea».

PASSI SENZA NOME

Fra Serenella e Peter Pan

[illegible] Troppi asili [illegible] [illegible] città: identificati sovente soltanto grazie all'indirizzo del complesso in cui vengono accuditi i bambini. E allora la commissione toponomastica, su proposta [illegible] presidente Mauro Marino, alcuni mesi fa aveva deciso di indire un sondaggio-referendum fra i genitori. «I risultati - ha detto il presidente ieri durante l'incontro con i capigruppo - non è stato incoraggiante». Per il fatto che, accanto a «toponimi» di pura fantasia - talvolta anche un pochino «strampalati» - [illegible] stati suggeriti cognomi «celebri» [illegible] quanto [illegible] di insegnanti che hanno lasciato [illegible] buon ricordo all'interno [illegible] vari asili. Per una scuola, ad esempio, è stato indicato «Peter Pan», per un'altra «Serenella», lasciando spazio a personaggi o situazioni, certo più vicini [illegible] bimbi - osserva Marino - ma «inopportuni» per la serietà e la omogeneità del discorso toponomastico». Di qui il rinvio delle denominazioni.

ENTRANO NELLA TOPONOMASTICA

IL [illegible]

Carlo Donat-Cattin, nato a Finale Ligure nel 1919, è morto il 18 marzo del 1991. Fu più volte ministro, [illegible] lo statuto dei lavoratori con l'ormai arcinoto articolo 18, oggi tema di scontro fra governo e Cgil, Cisl e Uil. Giornalista, arrivò a Montecitorio dal mondo sindacale e fu leader della sinistra sociale Dc.

IL CARDINALE

Alberto Anastasio Ballestrero, da arcivescovo di Bari a cardinale, del dopo Pellegrino sotto la Mole. Il prelato arrivò alla Curia di via Arcivescovado nell'agosto del 1977, vi rimase 12 anni, sino al febbraio '89, quando fu sostituito da Giovanni Saldarini. E' morto a Bocca di Magra, nel 1998.

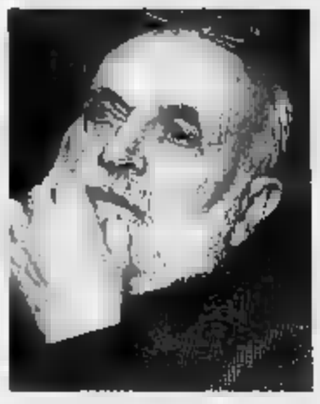

L'EUROPEISTA

Altiero Spinelli, il «Mosè dell'Europa» perché ebbe il solo e costante obiettivo per oltre 50 anni, quello di di costruire l'Europa. Nato a Roma nel 1907, entra nel pci nel 1924, l'anno del delitto Matteotti. In era fascista conosce il carcere e il confino. Nel dopoguerra è nel partito d'azione, più [illegible] consono all'obiettivo: costruire l'Europa.

Specchio dei tempi

«I lupi vivono dove hanno diritto di stare: sulle loro [illegible] montagne» - «Prevenzione, [illegible] [illegible] [illegible] ritardo di tre mesi» - «Un ospedale che ha bisogno di tutto» - «Sparite le [illegible] automatiche Telecom»

Un lettore ci scrive:

«Mi permetto di commentare la lettera che parlava dei lupi sulle montagne piemontesi. Credo che sentire que[illegible] parole vuol dire ritornare ad una cultura faunistica degli Anni 60 dove, sui libri di studio, si leggevano frasi del tipo: «Ma per fortu[illegible] l'uomo possiede armi capaci di sterminare questo crudele animale», espressioni che ritengo appartenere ad [illegible] sorta di Medioevo culturale che mi auguro resti blindato da sette sigilli di storia.

«Credo che la montagna [illegible] prima [illegible] tutto [illegible] lupo, dello stambecco, dei camosci, dei cervi, delle marmotte, degli orsi ed infine anche dell'uomo, sì dell'uomo, ma dell'uomo che scala le montagne, dell'uomo che alleva il bestiame, dell'uomo che, nato in montagna, la frequenta come una casa.

«Di certo la montagna non appartiene di diritto al turista, allo sciatore, a colui che ricerca una dorata abbronzatura, a colui che costruisce lingue di asfalto, pianta peli di cemento o crea rifiuti non degradabili e se non gli appartiene [illegible] diritto vuol dire che l'ha conquistata [illegible] la violenza.

«L'autore della lettera si domanda cosa succederà ai turisti delle Olimpiadi che con ogni probabilità rischieranno di essere assaliti da orde di lupi famelici, ebbene io mi domando [illegible] potrebbe capitare ai lupi delle nostre montagne dinanzi all'invasione di [illegible] moltitudine di mammiferi onnivori che deprederanno per 15 giorni le "loro" montagne sopra Torino.

«Il lettore parla di lupi investiti da auto e treni quasi fossero eventi ordinari ed accettabili, a me preme sottolineare i rischi che questi 25 lupi stanno affrontando ed affronteranno solo per stare dove hanno da sempre diritto di stare, pensino i lettori se dovessero combattere e rischiare la vita solo per abitare a casa propria».

Sergio Martelli

Una lettrice ci scrive:

«Vorrei esprimere piena solidarietà alla lettrice che ha atte[illegible] tre mesi l'esito di una mammografia fatta per prevenzione. Mia mamma ha effettuato un analogo controllo il 15 novembre e dopo più di tre mesi è stata riconvocata per un accertamen[illegible]. Da parte dei medici c'è [illegible] una mancanza totale di disponibilità nel motivare [illegible] ritardo [illegible] nel chiarire la situazione fino al giorno del nuovo esame, [illegible] [illegible] marzo. Si è trattato di un esame citologico che dopo quattro giorni è risultato purtroppo positivo.

«Ma mi chiedo come possa chiamarsi questa prevenzione.

«Il caso di mia madre non è un episodio sporadico e ho avu[illegible] modo di constatarlo il 4 marzo quando l'ho accompagna[illegible]ta [illegible] ospedale. Insieme [illegible] lei c'erano altre donne, anche loro preoccupate, che avevano effettuato il controllo a novembre e [illegible] state richiamate ad effettuare un accertamento dopo più di tre mesi».

Segue la firma

Una lettrice ci scrive:

«Sono [illegible] donna della Costa d'Avorio di professione infermiera. Il mio sogno è di aiutare [illegible] mio paese [illegible] origine. Sto per ritornarci e vorrei portare con me qualcosa di cui il mio paese ha un gran bisogno. Ho lavorato per molti anni come infermiera presso l'ospedale St. Abram di Abijan [illegible] so[illegible] quanti problemi deve affrontare tutti i gi[illegible]. Vorrei raccogliere materiale e attrezzature mediche da donare al mio ospedale. Serve tutto; attrezzature per sale operatorie, per ambulatori (pediatrico, ginecologico, dentistico ecc.), strumenti di analisi, arredi [illegible] ufficio, materiale di uso quotidiano come garze, cerotti ecc.

«Faccio appello a chi volesse aiutarmi a raccogliere tale materiale, a donare attrezzature dismesse e non più in [illegible] o semplicemente darmi dei suggerimenti [illegible] come trovare altre persone disponibili (es. studi medici privati)».

Antoinette Neh Oulai

Un lettore ci scrive:

«Sulla guida del telefono all'articolo 33 del regolamento di servizio della Telecom si legge che è garantita la possibilità di effettuare [illegible] pagamento delle bollette in esenzione di spesa tramite dispositivi automatici.

«Sennonché la società stessa (che da molti anni [illegible] abolito il servizio di cassa tuttora operan[illegible] per luce e gas) [illegible] ora messo fuori uso i dispositivi medesimi. E' vero che un comunicato enfatizza altri due [illegible] mezzi [illegible] riscossione gratuita, ma si dà il [illegible] che occorra operare con Internet o possedere determinate [illegible] di credito, strumenti non certo [illegible] possesso [illegible] meno abbienti che, per risparmiare qualcosa, facevano la coda davanti ai dispositivi automatici».

«Così ancora una volta ad essere penalizzati [illegible] i più poveri».

Segue la firma

specchiotempi@lastampa.it

MERCOLEDÌ 20 MARZO DALLE ORE 15,05
ALL'IPPODROMO DI VINOVO
CORSE DI TROTTO
PREMIO [illegible] VENEZIA
E. [illegible] - m. 1.600
Il nostro tecnico consiglia: 7 - 5 - 4
RISTORANTE [illegible]
Nuova Gestione - Prenotazioni tel. 011.965.18.24
Per anticipazioni, risultati, commenti e [illegible]: www.sportinpiemonte.it
INGRESSO GRATUITO - PER INFORMAZIONI TEL. 011.962.39.05
IPPODROMI DI TORINO - TANG. SUD USCITA DRUENTE

SAMARA'S SHOW
[illegible] Camerana, 11 - Torin[illegible] - Tel. 011.535010
APERTO DA LUNEDÌ A SABATO DALLE 17.30-18.30 E 23.00-04.00
RISERVATEVI 20 LA PIÙ HARD
VALENTINE DEMI POM. E[illegible]
[illegible] 21
PAMELA WEST
POMERIGGIO E SERA
VALENTINE DEMI
SOLO [illegible]

Venerdì 22 Marzo
in omaggio con
torinosette
un supplemento de
LA STAMPA
con [illegible] pagine di idee per rendere indimenticabile il giorno delle vostre [illegible]
[illegible] cura [illegible] servizi promozionali Publikompass

Una persona che si è fatta amare merita la serietà della più grande impresa della Città di Torino*!
*Per numero di servizi funebri effettuati [illegible]
FUNERALE CLASSICO DA 2.500.000 LIRE
Numero Verde 800.251645 24 ore su 24
Eseguito da Ospedali, Case di Riposo, [illegible]
IL GIUBILEO
C.so Brancaleone [illegible]

LA JOINT VENTURE FRA FIAT E GM: [illegible] PRODUZIONI DESTINATE A MIRAFIORI O TERMOLI

Mirafiori, i sindacati sono preoccupati del futuro delle Meccaniche

Il cambio della Powertrain in Austria La preoccupazione del sindacato

Il nuovo cambio della Powertrain (la joint venture tra Fiat e Gm) sarà prodotto a Aspern in Austria. Una decisione che ha suscitato la preoccupazione del sindacato sul futuro delle Meccaniche di Mirafiori. L'azienda sostiene che all'origine della scelta ci sono alcuni fattori - tra cui il costo del lavoro, l'indice di produttività, la capacità di adeguamento tecnologico, il livello di flessibilità - e ricorda che il nuovo cambio non esaurirà tutte le produzioni del gruppo che quindi potrebbero essere allocate a Mirafiori o Termoli.

Polemico Gianfranco Verdini della Uilm: «Contesto le scelte di Powertrain e non credo che in Austria il costo del lavoro sia inferiore». Aggiunge: «Chiediamo un incontro urgente all'azienda perchè non vogliamo scrivere un necrologio per lo stabilimento; si può ancora dare un futuro alle meccaniche di Mirafiori. Naturalmente il sindacato non deve dare alibi a Powertrain che lo scorso anno aveva posto il problema della flessibilità a cui non abbiamo risposto».

Per Claudio Stacchini della Fiom «si tratta di una conferma che la Fiat ha produzioni dappertutto tranne che in Italia e a Torino; sono quindi solo parole quelle su prodotti alternativi». Conclude: «E' grave che gli enti locali non facciano nulla per impedire la fuga della Fiat. In quanto alla flessibilità siamo disposti a discutere ma c'è un progetto non a dare una cambiale in bianco». Antonio Sansone della Fim sostiene che lo sciopero sull'articolo 18 della sua organizzazione proclamato a Mirafiori per domani «ha una ragione in più». E dice: «Siamo molto preoccupati e avevamo proposto alle altre organizzazioni di scioperare insieme in una data diversa dal 21 quando era stato fissato lo sciopero della Fiom, ma non per nostra responsabilità non è stato possibile».

E Salvatore Vasta della Fismic commenta: «Credo che i sindacati italiani debbano sfidare l'azienda sulla flessibilità salvaguardando i diritti acquisiti con l'obiettivo di stabilizzare l'occupazione in Italia».

PRIMO CONSIGLIO DI AMMINISTRAZIONE DOPO CASTRI

«Farò un teatro a porte aperte»

Stabile, parla il nuovo direttore Walter Le Moli

Giovanna Favro

Primo consiglio d'amministrazione, ieri sera, del teatro Stabile guidato da Walter Le Moli. Il primo dell'era nuova che si apre dopo lo strappo non indolore con cui Massimo Castri ha lasciato la poltrona di direttore: una seduta ancora interlocutoria, in cui però è emersa la cifra del nuovo corso dell'ente di via Rossini. Il presidente Agostino Re Rebaudengo prova a riassumerlo in uno slogan: «Questo teatro non sarà come lo è stato, la creatura di un regista». E Walter Le Moli esprime in qualche modo lo stesso concetto, pensando a «un teatro a porte aperte». E, anche se è troppo presto per tradurre le idee in titoli di messe in scena, quando Le Moli parla di «osservatorio più vicino all'Europa» vuol dire che è esempio all'internazionalità che vorrebbe mirare, badando al fatto che «Come disse Goethe, la cucina va variata, perché nella diversità sta la forza».

La prossima stagione, è chiaro, è sostanzialmente già impostata da Massimo Castri, e anche se modifiche e aggiunte sono possibili «Abbiamo solo un mese, un mese e mezzo di tempo - dice Re Rebaudengo - in cui lavorare sodo per annunciare il cartellone». Un tempo che consente, a quasi, d'acciuffare artisti in corsa, casomai si volesse stravolgere il lavoro già fatto dal regista dimessosi pochi giorni fa. E c'è da impostare il programma triennale da spedire al ministero. Ieri sera il consiglio d'amministrazione è servito al nuovo direttore e al cda «ad annusarci, ad iniziare a conoscerci». Prima che cominciasse la seduta, Le Moli - arrivato con il immancabile look "total black" - diceva «Vado soprattutto ad ascoltare, a sentire che avevano in mente nominandomi, per comprendere che cosa la città si attende da me». Alcune linee-guida, comunque, le ha espresse. Intanto, ricorda che ha appena finito «Così fan tutte» e l'anno prossimo firmerà una Cenerentola a Rossini a San Pietroburgo, e si proclama ancora una volta convinto della bontà del modello tedesco (ma anche francese) costruito sulla multidisciplinarietà dei teatri, perni per diverse arti, dalla prosa alla lirica alla danza, che eventualmente s'ibridano e si contaminano.

Poi, ripete che «Non son venuto per fare mie regie. Magari ne farò, anzi ne farò certamente, ma gratis, senza sottrarre fondi alle produzioni d'altri». Mica perché, dopo Castri, non è semplice rimpiazzare sul piano del prestigio della firma. E' un fatto di filosofia, del concetto, dice, che si ha del teatro pubblico. Sì una delle parole d'ordine è - lo era anche di Castri - spostare il budget in modo da investire di più nelle produzioni. «Non voglio portare mie regie perché credo che un direttore abbia il compito di aprire ad altri, di fare dello Stabile un luogo in cui gli artisti possano trovar casa. Con una formula che ibridi tradizione e innovazione, che costruisca cartelloni che valorizzino le radici, ma porti avanti anche i nuovi linguaggi». E aggiunge che il ruolo e la missione del teatro pubblico «Forse vanno ripensati, non possono più essere quelli del dopoguerra, quando furono fondati gli Stabili».

Re Rebaudengo aggiunge: «Dire che lo Stabile sarà la casa di un regista significa credere in una formula vincente. Non è detto che a dirigere un museo, una galleria d'arte, debba essere un pittore». E l'operazione Vacis? L'acquisizione del teatro Settimo? Rebaudengo: «Ne parlerò, dopo Pasqua, anche alla commissione Cultura del Comune. Ma l'avevamo approvata all'unanimità, credo vada perfezionata, ma andrà avanti». E l'idea della diade, della diarchia, sul modello del Piccolo retto da Ronconi-Escobar? Le Moli: «Non m'interessa costruire organigrammi, il teatro è una linea, un letto in cui tutti si possono e tutti possono stare, un'organizzazione lineare in cui sono i registi. Vacis è un regista, può stare in questa linea. E anche Castri lo è».

Con Ibsen l'ultimo sipario

Massimo Castri ha sgomberato il suo ufficio allo Stabile e sta chiamando il suo ultimo spettacolo firmato timone del teatro: corso prove del «John Gabriel Borkman» di Ibsen, in prima nazionale il 9 aprile. Il dramma centrato sull'ascesa e la caduta di un banchiere, è annunciato come «raggelante requiem» il cui protagonista, tornato libero dopo la prigione, «si chiude nella propria stanza convinto che un giorno sarà possibile ad attuare gli antichi disegni dagli stessi uomini che non hanno creduto in lui».

Il nuovo direttore dello Stabile **Walter Le Moli** con il presidente **Agostino Re Rebaudengo**

BALLETTO DI NUMERI TRA GLI ASSESSORI: VENERDÌ SI DECIDE PER L'INTRODUZIONE DI TICKET SU FARMACI E PRONTO SOCCORSO

Il deficit della sanità spacca la Casa delle Libertà

Per An D'Ambrosio non si tocca. Forza Italia: «Ha dato cifre sbagliate»

Maurizio Tropeano

Questioni di numeri, si dirà. Ma il bilancio in rosso della sanità piemontese sta scatenando una guerra senza esclusioni di colpi tra i partiti della Casa delle Libertà, soprattutto tra Alleanza nazionale e Forza Italia. Già, perché quei conti non tornano, come rivelato nei giorni scorsi da La Stampa, e assessori e consiglieri dei due partiti ormai si accusano pubblicamente delle responsabilità per questo «balletto di cifre». Ecco perché l'assessore alla sanità, Antonio D'Ambrosio ribadisce: «Una cosa è certa: io non farò un passo indietro. E in questa scelta sono confortato non solo da tutto il gruppo ma anche dal segretario regionale Martinat e dal presidente del partito, Pini. Se qualcuno vuole togliermi le deleghe in faccia deve tener conto che governiamo perché c'è una coalizione di partiti che ci sostiene».

E il balletto è continuato anche ieri. Scena 1: gruppo di An, sede dell'Ala 8, quarto piano, ore 13 e trenta circa. Nel corso di una conferenza stampa il vicepresidente della Giunta, William Casoni, lo stesso D'Ambrosio e tutti i consiglieri del gruppo guidati dal presidente, Ennio Galasso affermano con forza che «D'Ambrosio non si tocca» e che le cifre del «deficit sono quelle fornite dal nostro assessore, cioè circa 225 milioni di euro». Aggiunge Casoni: «An non può tollerare le accuse che quotidianamente colpiscono D'Ambrosio. Siamo sempre stati corretti con gli alleati, non abbiamo mai espresso giudizi sugli assessori degli altri partiti. Pretendiamo da loro uguale lealtà, altrimenti non usciremo dal sistema». E poi Casoni e Galasso chiedono con urgenza un vertice.

Scena 2: gruppo di Forza Italia, stesso isolato ma in via San Francesco 35, ore 13 e trenta circa. Davanti ai consiglieri azzurri l'assessore al Bilancio, Gilberto Pichetto ribadisce: il buco è di circa 400 milioni di euro. Poche ore dopo arriva la presa di posizione di Valerio Cattaneo. Il capogruppo azzurro diffonde un comunicato stampa che ha avuto il placet del presidente della Giunta, Enzo Ghigo. Scrive Cattaneo: «Se dall'inizio l'assessore alla Sanità ha dato cifre certe non si sarebbe assistito al balletto delle cifre attuale. Il chiarimento in Giunta non potrà che contribuire a portare la sanità in un quadro di certezze che Forza Italia chiede da tempo».

Chi ha ragione? «Non posso che constatare una preoccupazione che i dati che fornisce D'Ambrosio siano diversi da quelli dell'assessore al Bilancio. E' evidente - commenta Antonello Angeleri, capogruppo del Ccd - che c'è qualcosa che non funziona. Auspichiamo che venerdì l'assessore alla Sanità si presenti con i dati definitivi necessari per avviare la manovra». Aggiunge Sergio Deorsola, capogruppo del Cdu: «Siamo stupiti che Forza Italia ed An prospettino delle misure di correzione del deficit quando non si conoscono ancora con precisione i dati del bilancio». La resa dei conti, insomma, è in programma per venerdì. Il presidente della Giunta, Enzo Ghigo, infatti, riunirà la giunta e i capigruppo della Casa delle Libertà per prendere una decisione definitiva sull'introduzione di un ticket sui farmaci e sul pronto soccorso.

L'assessore Antonio D'Ambrosio: con Forza Italia rapporti sempre più tesi

URLA E MINACCE

Lite tra Racchelli e Scanderebech

Uno spintone. Urla e minacce pronunciate con i pugni chiusi. Poi un pianto liberatorio. E' finito lo scontro tra Deodato Scanderebech ed Ettore Racchelli che si è consumato ieri pomeriggio durante la riunione del gruppo regionale di Forza Italia. Le lacrime sono dell'ex assessore all'Agricoltura che alla fine non ha resistito ad alcuni commenti dell'assessore al Turismo secondo cui «il gruppo non avrebbe difeso a dovere Angelo Burzi». Scanderebech, rimosso dal suo incarico dal presidente della Giunta, Enzo Ghigo, lamenta da tempo la scarsa solidarietà dimostrata dai colleghi nei suoi confronti: «Sono stufo di essere considerato il figlio di un Dio minore». Dopo il pianto le scuse e almeno formalmente la pace. «Voglio bene a Scanderebech - spiega Racchelli - abbiamo soltanto alzato un po' la voce. Tutto qui». E l'ex assessore di rimando: «Sì è stato solo di dialettica politica che, tra l'altro, serve pure a stimolare il dibattito». Il caso sembra chiuso ma non i problemi politici sollevati con la lettera a Scanderebech sul ruolo di Forza Italia in provincia di Torino. Se ne parlerà venerdì alla Galleria d'Arte Moderna nel corso di un incontro organizzato proprio da Scanderebech.

L' INTERVENTO DELL'ISTITUTO DI PREVIDENZA: NESSUN DANNO PATRIMONIALE AI NOSTRI ISCRITTI

Rubava i rimborsi Inps agli anziani, arrestata

Documenti falsi per incassare in banca gli assegni destinati ai pensionati torinesi

La polizia l'ha sorpresa in banca, nei dintorni di Porta Palazzo, mentre - calmissima e professionale - cercava di incassare un assegno circolare dell'Inps, emesso dalla Bnl, e destinato al rimborso di una pensionata torinese.

Brigida Paesano, 26 anni, di Napoli, è stata arrestata dagli agenti del vicequestore Antonio Politano. Un impiegato s'era insospettito. Assegno regolare, documenti in apparenza veri l'aspetto della «pensionata» era - francamente - poco credibile. E' bastato un controllo e una telefonata al commissariato per smascherarla.

Brigida, carina, elegante e con un paio precedenti per truffa, aveva documenti falsi, patente e codice fiscale, assolutamente perfetti e un biglietto ferroviario Torino-Napoli, prima classe. Faceva parte di una gang che, in appena 24 ore, riusciva a creare documenti le fotografie e le generalità degli intestatari dei assegni rubati a un corriere Tnt: il furto era avvenuto in autostrada, tra Torino e Milano, e il racket aveva deciso non far passare troppo tempo. Scelte le banche di Torino, avevano provveduto subito a sguinzagliare i finti destinatari dei rimborsi. Gli agenti del commissariato di Porta Palatina l'hanno arrestata, la giovane napoletana, mentre incassava due assegni da 1.470 euro l'uno; secondo la polizia farebbe parte di un gruppo truffatori specializzati in questo genere di «colpi». L'Inps ha immediatamente precisato che tutti gli assegni sono stati riemessi: «Nessun danno, dunque, per i nostri pensionati che avranno regolarmente i loro assegni. Ne erano stati rubati giù 17. La polizia è riuscita a intervenire in modo molto tempestivo».

Brigida Paesano, anni

Le indagini erano partite dopo un furto ad un furgone della Tnt dal quale stati rubati assegni dell'Inps, quindi destinati alle pensini, per un totale di oltre 100 mila euro. Quando è stata fermata, la aveva sè una carta d'identità, una patente e un codice fiscale il nome corrispondente a quello sugli assegni che tentava di cambiare, ma con la fotografia.

Contemporaneamente sembra che altri due p stessero incassando a loro volta tre assegni a, in una sola mattinata, sarebbero stati cambiati ventina. La donna è stata arrestata l'accusa di ricettazione, sostituzione di persona, falsificazione di documenti e tentata truffa. Quando i poliziotti l'hanno bloccata, Brigida s'è pure arrabbiata: «Ma come, mi mandate in carcere? A Napoli, per storia così non ti arresta nessuno». Invece è finita in manette.

Il vicequestore Antonio Politano, affiancato dal commissario capo Luciano Nigro, spiegano che «è delle tante truffe ai danni degli anziani . Questa volta, a loro, è andata male. Ma questo è un aspetto del nostro lavoro che seguiamo con particolare attenzione». [m. nu.]

OPERAZIONE DEI CARABINIERI CHE VIGILANO SUGLI APPALTI DELLE OLIMPIADI

Un cantiere con gli attrezzi rubati

Sotto sequestro a Trana, denunciato impresario di Vigone

Angelo Conti

Un pezzo alla volta aveva ricettato quasi un intero cantiere: mezzi, pale meccaniche, attrezzature. Poi aveva trasferito la refurtiva a Trana, dove aveva cominciato ad operare, ingaggiando alcuni operai extracomunitari. Ma non aveva fatto i conti con il carabiniere di cantiere, «figura» repressiva voluta alcuni mesi fa dal Comando Provinciale di Torino, nell'ottica di contrastare i possibili illeciti conseguenti agli appalti dell'Alta Velocità e dell'Olimpiade che stanno già interessando le valli di Susa e Sangone. Ernesto Valinotto, 50 anni, titolare di una impresa edile di Vigone (Torino), specializzata in demolizioni, è stato così arrestato per ricettazione.

Ai carabinieri di Avigliana, a cui era stato assegnato il controllo di quel cantiere (aperto nella vicinanza vecchie cave, per sbancare un terrano e renderlo edificabile), è sorto qualche sospetto nell'esaminare la documentazione dei mezzi. Due caterpiller ed un muletto non risultavano intestati all'azienda che stava lavorando, ma a ditte lombarde. Sono partite così le indagini che il Valinotto ha inutilmente cercato di depistare, facendo sparire le chiavi di accensione dei mezzi ed altra documentazione.

Dal controllo dei telai si è arrivati alla certezza che almeno quei mezzi (del valore di circa 700 milioni) erano stati sottratti fra il '96 ed il 2002 da altrettante imprese edili a Brescia, Treviglio e Cremona.

I carabinieri del capitano Di Gioia sono adesso al lavoro per controllare anche il resto del cantiere e per verificare l'attività dell'impresa Valinotto negli ultimi anni. E' intanto emerso che Ernesto Valinotto non è a simili disavventure: quattro fa venne arrestato perchè teneva in casa una carabina cal. 22 ed una pistola calibro risultate rubate. Allora ipotizzò che stretti contatti bande di nomadi sinti, dediti al furto ed alla ricettazione. La stessa pista potrebbe risultare credibile oggi.

Per il colonnello Nicolò Parator questa operazione rappresenta un risultato particolarmente importante: «E' la prova che il monitoraggio funziona e che, creata rete di controllo, difficilmente i cantieri della nostra provincia potranno ospitare illegalità. Ci rendiamo conto che si tratta di un impegno oneroso, che impegnerà un grande numero di uomini, ma abbiamo previsto di recuperare le forze adatte perchè questo intervento sia il più capillare possibile. Occorre stare in guardia di fronte ai subappalti irregolari e soprattutto all'impiego di lavoratori clandestini».

VISTO E PREVISTO

Quanto [illegible] riaprirà [illegible] fine anno l'istituto per la vecchiaia «Maria Bricca»

■ A fine dicembre 2002 (fra 280 giorni), come [illegible] dall'assessorato all'Assistenza del Comune, sarà terminata [illegible] ristrutturazione dell'istituto per la vecchiaia «Maria Bricca» in corso Casale angolo via Bricca, costato all'amministrazione attorno [illegible] miliardi [illegible] lire. Nel corso dei lavori, che ormai vanno avanti da circa due anni, si è provveduto alla ristrutturazione della struttura e alla completa riqualificazione degli ambienti interni che, a fine «maquillage, risulteranno confortevoli [illegible] piacevoli come [illegible] prima. In questo periodo gli ospiti della struttura, [illegible] settantina di persone, [illegible] trasferiti [illegible] altro istituto.

Temperature di ieri: massima 20,1°, minima 6,5 Dai monti al mare il bel tempo resiste

■ Oggi con l'arrivo della primavera astronomica abbiamo [illegible] il predominio dell'alta pressione sull'Europa centrale, [illegible] bel tempo sulla nostra penisola e deboli precipitazioni lungo la displuviale alpina [illegible] incremento delle temperature. Sul Piemonte si prevede cielo soleggiato con residui annuvolamenti sul settore alpino [illegible] confine. Soleggiato pi[illegible] al [illegible] temperature verso i 22°-25°. Venti di föhn lungo le vallate alpine. Zero termico oltre 3000 metri. Giornata serena e tiepida ieri a Torino con 20,1° di massima, 6,5° di minima e 38% di umidità. L'anno scorso ancora bel tempo soleggiato [illegible] 19,5° di massima, 6,7° di minima e 55% [illegible] umidità.

Accadde 50 anni fa: la «banda del buco» ruba 4 mila paia di calze di nylon

■ Il 20 marzo del 1952 vengono rubate calze di nylon per un valore di 5 milioni di lire. Ingegnosa la dinamica del furto: la banda di malviventi [illegible] riuscita ad introdursi di notte, facendo [illegible] buco nella parete dello studio [illegible] un dentista, in [illegible] magazzino [illegible] via Nizza della ditta di abbigliamento Brugnone. Sarebbe [illegible] dei tanti furti che avvengono nelle città, se non fosse che i ladri riescono a portar [illegible] dai locali più di 4 mila paia di calze da donna. E' questo uno degli ultimi colpi [illegible] quella che ormai viene definita da tutti «la banda d[illegible] buco» e che da alcuni mesi imperversava in città, sempre contro magazzini commerciali.

IL NUOVO TRIBUNALE HA SEMPRE PIU' BISOGNO DI SPAZI

Il Palagiustizia adesso vuole anche le Nuove

Il giudice Saluzzo: sbloccate i finanziamenti per la sopraelevazione

Di questi tempi, [illegible] fa, il trasloco degli uffici giudiziari nella nuova sede di corso Vittorio stava per [illegible] completato e già si parlava del prossimo cantiere per realizzare [illegible] sopraelevazione di 12 mila metri quadri su una parte dell'immenso edificio. L'operazione, però, non è decollata. Anzi: continua a non esserci [illegible] delibera [illegible] deve stanziare i 20 milioni di euro per realizzare il progetto presentato dal Comune al ministero della Giustizia ormai tre anni fa. «I fondi ci sono, assicurati dai precedenti due ultimi guardasigilli - ripetono in municipio - [illegible] devono essere formalmente stanziati e la mancanza di questo atto blocca quelli successivi, a cominciare dalla gara d'appal[illegible] che tocca [illegible] Comune indire». Ferma al palo la sopraelevazione, si riparla di soluzioni alternative. La prima: [illegible] recupero del vecchio carcere a 100 metri di distanza.

«La destinazione delle Nuove a supporto degli uffici giudiziari è [illegible] via percorribile, [illegible] non per trasferirvi [illegible] sede dell'Ordine degli avvocati», mette subito le mani avanti Antonio Rossomando, che ne è il presidente. Francesco Saluzzo, che ha governato le operazioni dello storico trasloco e di sistemazione nel nuovo palazzo, ammette l'interesse per l'«annessione» delle Nuove, ma esclude che la nuova «soluzione possa essere alternativa a quella della sopraelevazione». Il magistrato aggiunge che anche il Comune e la stessa amministrazione penitenziaria, che ancora la utilizza parzialmente, richiedono spazi da un'eventuale ristrutturazione dell'ottocentesco carcere. Un intervento che richiederebbe in ogni caso tempi lunghi.

«Se quest'idea si concretizzerà - conferma Saluzzo - ci [illegible] 8-10 anni. Con la sopraelevazione si recupereranno gli spazi per una serie di uffici di polizia giudiziaria e per la sede definitiva dell'Ordine degli avvocati, attualmente ospitata nei locali destinati [illegible] Tribunale di sorveglianza. Il riutilizzo delle Nuove servirebbe anche a spostare in centro, vicinissima al Palazzo di giustizia, la sede, ora decentrata, dei giudici di pace».

Lunedì se [illegible] discuterà nella riunione della commissione di gestione dei nuovi [illegible] giudiziari di cui fanno parte sia Saluzzo sia Rossomando. Vi sono tuttavia problemi più urgenti da affrontare in quella sede. Sembra paradossale, ma a sentire gli addetti [illegible] lavori, non vi è nemmeno un angolino di spazio che avanzi nell'immensa struttura. E allora perché non cominciare a pensare di destinare ad altre attività una parte delle grandi aule [illegible] seminterrato che si affaccia su via Cavalli? C'è già una proposta di Rossomando: riutilizzare una delle due maxi-aule, mai aperte, per ospitarvi una grande biblioteca di testi giuridici, a disposizione di tutti e il cui allestimento avrebbe un significato particolare nella nuova «fabbrica» della giustizia. [al. ga.]

IL PRESENTE

Già un anno fa, al momento del trasloco, il palazzo di Giustizia era apparso troppo piccolo per accorpare tutti gli uffici

La rivoluzione degli uffici

Negli edifici storici biblioteche e un museo

Uffici comunali, biblioteche, sale matrimoni, persino un [illegible] - quello [illegible] Arti Orientali - riproposto in forma riveduta e corretta all'attenzione del pubblico. A quasi un anno dall'imponente trasloco delle toghe torinesi nei locali del Palagiu[illegible] e dopo un altalenarsi di ipotesi diverse, appare ormai delimitata la destinazione d'uso delle vecchie sedi giudiziarie: patrimonio immobiliare straordinario, distribuito su un'area «strategica» e caratterizzato [illegible] un'infilata di palazzi d'epoca riconvertiti agli impieghi più svariati [illegible] Comune sempre a corto di spazi.

Il discorso interessa oltre dieci indirizzi che entro la primavera del 2003 - prevede l'assessore comunale al Patrimonio Paolo Peveraro - corrisponderanno ad altrettante attività: reimpiego subordinato a lavori di adattamento ed in alcuni casi a corpose ristrutturazioni per rendere funzionali immobili la cui manutenzione non è mai stata proporzionale all'intensità dello sfruttamento nell'arco di decenni. A partire dalla **Curia Maxima** in via Corte d'Appello 16, trasformata con i suoi 10.400 metri quadrati in [illegible] edificio polivalente: sede di celebrazione dei matrimoni civili (oggi alla Tesoriera) nella sala juvarriana; tre biblioteche: Ordine degli avvocati; prima circoscrizione; testi pregiati del 1.600; patrimonio dell'edificio ed in futuro esposti nelle sale auliche dopo restauro; uffici comunali dell'Urbanistica (oggi in via Avellino) e del Patrimonio; depositi negli ampi sotterranei. La cappella sarà mantenuta.

La lista dei nuovi impieghi prosegue con i locali in via **Corte d'Appello 10** (3.839 mq), eletti a sede degli uffici dell'Edilizia residenzia[illegible] pubblica. E ancora: uffici comunali in via **Corte d'Appello 14** (Casa Panatti), 632 mq; Divisione Giovani (ex-via Assarotti), nei locali in via [illegible]i **Orfane 16-22** (3.144 mq); uffici tecnici del Patrimonio e della Manutenzione in **piazza Palazzo di Città** 7.4.170 mq); uffici circoscrizionali e sala riunione dei presidenti in **Largo IV Marzo 19** (1.070 mq).

Ed eccoci al Museo di Arti Orientali, trasferito dalla palazzina in via Bricherasio (che sarà venduta) per essere riallestito sui 3.072 metri quadrati di **Palazzo Mazzonis** in via **San Domenico 11**. Uno dei capitoli più significativi della riconversione, precisa Peveraro, [illegible] per valorizzare [illegible] eccellente patrimonio espositivo: nella stessa sede dovrebbero trovare spazio [illegible] opere della Fondazione Agnelli. Altro impiego per i 3.223 metri quadrati in **via del Carmine**: al civico 12 si insedieranno uffici della Prefettura, mentre la superficie corrispondente al numero 14 sarà venduta. In vendita anche i locali al civico 19 di **via Garibaldi**, mentre il [illegible] ospiterà imprecisati uffici comunali. Chiude l'elenco **via della Consolata 10**: poco meno di 2 mila metri quadrati sui quali troveranno posto i Sistemi informativi del Comune, il «Controllo di gestione» e [illegible] Sportello unico per le aziende.

Il riallineamento delle vecchie sedi giudiziarie alle nuove funzioni - operazione che fra l'altro consen[illegible] a Palazzo civico di risparmiare sull'affitto di alcuni immobili ed ottenere nuove risorse dalla vendita di altri - sarà completato nel giro di un [illegible]. L'unica [illegible] rappresentata dal Museo [illegible] Arti Orientali, spostato e riallestito [illegible] prima del 2004. [ale.mon.]

IL PASSATO

La Curia Maxima, in via Corte d'Appello, sede del tribunale fino ad un anno fa diventerà un edificio polivalente

A & NERA

■ **FARMACIE DI TURNO. ORARIO** 7-19,30: Atrio Stazione Porta Nuova. **ORARIO** 9-19,30 [12,30-16 battenti chiusi]: piazza Vittorio Veneto 10; via Nizza 16; corso Fiume 4; via Luini 41; via Roma 24; via Exilles 46; piazza C. Bozzolo 11; via Di Nanni 71; via Oxilia 13; via Barletta 93; corso Francia 1 bis; [illegible] Unione Sovietica 591 bis; corso Tassoni 65/D; corso Belgio 41. [illegible] **NOTTE** (19,30-9): [illegible] Belgio 151/B; piazza Massaua 1; via Nizza 65; corso Vittorio Emanuele [illegible]. **DI** [illegible] (19,30-22,30): piazza Galimberti 7; via Foligno 69; via San Remo 37; via Sempione 112; corso Francia 1 bis. **APERTA 24 ORE**: Venaria, via L. da Vinci 50. **INFORMAZIONI**: 011/65.90.100; www.farmapiemonte.org

■ **INTELLETTUALI E ART.18.** Oltre [illegible] intellettuali, costituzionalisti e docenti universitari piemontesi hanno aderito a un appello in difesa dell'articolo 18 promosso dal costituzionalista Mario Dogliani e invitano a partecipare alla manifestazione della Cgil di sabato a Roma. Sostengono che «la Costituzione non è un pezzo di carta, ma, innanzitutto, un equilibrio di forze sociali. E i diritti ne sono una conseguenza, non sono bandierine che si trovano pronte, gratis, per essere agitate a piacimento. Con la difesa dell'art. [illegible] è in gioco il fondamento materiale di tutti i diritti costituzionali che, semplicemente, non possono formare oggetto di decisioni di maggioranza, pena il loro dissolvimento».

■ **PARTITA, NIENTE ALCOL.** Niente bevande alcoliche o superalcoliche dalle 12 [illegible] ieri alle 8 di giovedì per la partita Juve-Arsenal. Il divieto disposto dalla prefettura riguarda Casalie, Venaria e Torino (ma solo nella zona tra strada Druento, via Druento, strada di Venaria, via Sansovino, corso Toscana, viale dei Mughetti, delle Primule, corso Ferrara e via Traves). All'aeroporto il divieto [illegible] applica in concomitanza [illegible] la presenza dei tifosi.

■ **FIACCOLATA DELLA PACE.** Parte questa [illegible] alle 20,30 da piazza Arbarello e [illegible] conclude in piazza Castello la «Fiaccolata della Pace» promossa dai Da: per la pace in medio Oriente, la creazione di due Stati indipendenti, la sospensione delle operazioni militari e degli atti di terrorismo. Aderiscono l'Ulivo e [illegible] confederazioni sindacali.

● [illegible] La Regione Piemonte assegnerà 515 mila euro ai consorzi di garanzia delle associazioni imprenditoriali per i fondi speciali antiusura. Lo [illegible] deciso la giunta, [illegible] ha approvato i criteri per l'attuazione della legge regionale in materia.

FIANO: NOMADE ARRESTATO DOPO L'INSEGUIMENTO

Due carabinieri feriti dall'auto che scappa

FIANO

Due carabinieri del nucleo radiomobile di Venaria feriti e un nomade [illegible] arrestato. Ma ieri il bilancio della rischiosissima gimkana tra una pattuglia [illegible] militari impegnata ad inseguire una macchina ed un camion poteva davvero [illegible] più drammatico.

Tutto comincia intorno [illegible] 14.30. Sulle gazzelle dei carabinieri arriva via radio la nota per la ricerca di una Opel Astra coupè che ha tentato un furto a Druento. Passano pochi minuti e nel comune di Fiano davanti ai militari del radiomobile sfreccia proprio l'auto segnalata che segue un camion, un Iveco Eurocargo. L'inseguimento inizia lì. L'occupante della Opel schiaccia a paletta sull'acceleratore e i carabinieri dietro. Improvvisamente il coupè inchioda e la gazzella lo tampona. Ma la gimkana non si ferma. La macchina dell'Arma riesce ad affiancare il fuggitivo che sperona l'Alfa 156 blindata, [illegible] è costretto a fermarsi all'inizio di via Rossini, a due passi dal centro di Fiano.

Un appuntato scende, si [illegible]cina all'Opel che riparte trascinando per alcuni metri sull'asfalto il militare, poi schizza via. Dal camion, rubato pochi minu[illegible] prima in un [illegible] edile di Alpignano, saltano giù due ragazzi che cominciano a scappare in mezzo ai campi tra Fiano e La Cassa.

I due carabinieri, anche se feriti, cominciano a correre e riescono a bloccare uno dei due. E' B.S., nomade sinto di 17 anni dall'accampamento [illegible] Nole Canavese che viene arrestato con l'[illegible] di furto aggravato in concorso. Intanto i componenti dell'equipaggio del radiomobile vengono soccorsi e trasportati [illegible] pronto soccorso dell'ospedale [illegible] Ciriè: guariranno in quindici giorni. [g. gia.]

[illegible] MESI ALL'EX CONSIGLIERE DI CIRCOSCRIZIONE

Affidò il corso d'inglese alla moglie, condannato

Vi sono grandi e piccoli conflitti di interesse. Questo [illegible] piccolo piccolo, [illegible] è sfociato in un procedimento giudiziario per abuso in atti d'ufficio e ha portato alla condanna a [illegible] mesi di Rocco Bonavita, all'epoca dei fatti (1999) consigliere circoscrizionale di Forza Italia a San Salvario-Cavoretto-Borgo Po.

Fu l'incarico di coordinatore della quinta commissione ad indurre in tentazione il non più giovanissimo esponente politico: in quella veste ebbe l'idea di organizzare - iniziativa lodevo[illegible] - un corso di inglese per i bambini delle scuole materne della zona. Dove scivolò il buon uomo? Sull'immediata designazione, senza i lacci e i lacciuoli delle gare d'appalto, della società Step by Step per cui lavorava la graziosa consorte, notoriamente (per i colleghi della circoscrizione) di origine inglese. Tanto si prodigò il povero Bonavita che nemmeno l'altolà impostogli in consiglio dall'opposizione servì a bloccare l'operazione.

Per questo motivo, oltre a condannare Bonavita con rito abbreviato, il gup Piera Caprioglio ha rinviato a giudizio i funzionari comunali Lorenzo Barbero e Giancarlo Botta. Perché, dopo la gara d'appalto decisa dal Consiglio e vinta da un'altra scuola di inglese, ci si dimenticò di procedere per quella strada e, dopo un'improvvisa trasformazione di Step by Step in associazione senza fini di lucro, la Circoscrizione tornò ad assegnarle l'incarico attraverso un contributo di 22 milioni. [illegible] cosa rispetto [illegible] grandi scandali, ma significativa di un certo stile.

Per la cronaca, il Comune ha revocato il contributo. Chissà se il [illegible] di inglese si [illegible] ugualmente fatto o si farà mai per i bambini dei quartieri beneficiati da tanto interessata iniziativa? [al. ga.]

IL FASCICOLO TRASMESSO DOPO 13 ANNI DA SANTA MARIA CAPUA VETERE

I Blangino di nuovo sotto inchiesta

Per certificati sanitari sottratti nell'89 dall'Asl di Moncalieri

La notizia è di quelle [illegible] remake giudiziario: Luca e Oscar Blangino, quelli delle zampe di gallina esportate in Gabon e altri paesi africani come bistecche doc (tanto da meritare ricchi aiuti Cee), ricompaiono in un fascicolo loro intestato per una serie di reati, il più grave dei quali è quello di ricettazione. Manco a farlo apposta di 437 moduli bollati e sottoscritti» utilizzati per predisporre altrettanti certificati sanitari di capi di bestiame. Documentazione «sottratta» all'Usl di Moncalieri nel 1989 e rinvenuta dai carabinieri due anni dopo nello stabilimento di Pignataro Maggiore, in Campania, [illegible] i Blangino avevano realizzato con il [illegible] per cento [illegible] contributi pubblici. Maestri della truffa aggravata, corruzione di funzionari pubblici, contraffazione di timbri, carte, certificati per le migliaia [illegible] bovini [illegible] loro particolare import-export.

E ora il paradosso. Con questo fascicolo trasmesso recentemente dall'ufficio del Gup di Santa Maria Capua Vetere a Torino si affaccia la preistoria di quello scandalo per cui i due Blangino, insieme con il padre Felice, vennero arrestati il 25 novembre 1993: l'accertamento dei carabinieri di Napoli risale a prima ancora della maxi-inchiesta del pm Alberto Perduca che disvelò una truffa da 80 miliardi in un anno e mezzo alla Comunità europea e che portò in carcere, oltre a [illegible] dirigente del Sismi, decine di funzionari pubblici, fra cui il direttore [illegible] mezza dogana di Napoli.

Nel frattempo i Blangino sono stati condannati a titolo definitivo e possono dire di essersela cavata più che bene: sono in attesa di essere affidati al servizio sociale. Eppure a Santa Maria Capua Vetere l'udienza preliminare per quei 37 moduli rubati è durata 9 anni, fra sospensione per un'eventuale applicazione del condono, irreperibilità degli imputati e un'incredibile catena di rinvii per «mancata» notifica ai Blangino della nuova udienza. Con quel passo si arrivò al 24 maggio [illegible]0: quel giorno un giudice accolse l'i[illegible] dei difensori e stabilì che il caso spettava per «competenza territoriale» alla magistratura torinese. Dulcis in fundo: si è deciso di «trasmettere» il fascicolo, ormai ingiallito e stazzonato, solo un anno e mezzo dopo, lo scorso 8 dicembre.

Il furto e la ricettazione di certificati sanitari per uso veterinario è cosa seria, perché ha a che fare con la salute dei consumatori. E' possibile che a Santa Maria Capua Vetere abbiano considerato [illegible] di così scarso interesse [illegible] L'avvocato Roberto Macchia, legale torinese dei Blangino, avanza il dubbio che «per quei fatti i suoi clienti siano già stati giudicati a Torino senza che laggiù se ne siano accorti». Perché stupirsene? [illegible] un fatto che i doganieri napoletani, arrestati in massa il 16 giugno 1994 (e scarcerati poco dopo), non sono stati ancora processati in quel [illegible] Santa Maria Capua Vetere, dopo una tempestiva trasmissione degli atti per «competenza territoriale». [al. ga.]

PREZZI STANDARD: € 0,90. «CRONACHE DI NAPOLI», «CORRIERE DI CASERTA» € 0,80, «IL DOMANI DI BOLOGNA», «IL CORRIERE DI FIRENZE», «LA VOCE DI MANTOVA», «IL CORRIERE MERCANTILE», «LA GAZZETTA DEL LUNEDÌ», «IL CORRIERE DI ROMAGNA», «CRONACHE DEL MEZZOGIORNO» NELLE AREE DI DIFFUSIONE INDICATE SUL GIORNALE LOCALE: € 0,85 CON «IL CORRIERE DI ROMAGNA» (IN ROMAGNA E A BRICIAI) E 1 «ALTRE NOTIZIE REGGIO» € 1,00 CON «SPORT AUTOMOTO» IN PIEMONTE, LIGURIA E VALLE D'AOSTA: € 1,20 A RICHIESTA CON «IL MATTINO» NELLA PROVINCIA DI BOLZANO: € 2,00 A RICHIESTA CON «BORSA&FINANZA» IN PIEMONTE, VALLE D'AOSTA E LIGURIA DI PONENTE: ABBINAMENTI GRATUITI CON SPECCHIO AL BARATO OBBLIGATORIO IN TUTTA ITALIA. PREZZI ESTERO: AUSTRIA, BENELUX, FRANCIA, GERMANIA, GRECIA, PORTOGALLO, SPAGNA € 1,80, BALEARI, PAESI SCANDINAVI € 2, SVIZZERA FRS 2,60, C. TICINO FRS 2,50, LM, CDP € 2,30, MALTA € 2,60

MINI.IT
330

IS IT LOVE?

NO TRO CI ERCHÉ MINI È L'AU HE TI DÀ MOT FARSI AMARE.
E MILLE MODI DI PER! NALIZZ RLA ME LA MINI ELEGANTE NTE SI R PARTIRE D
4 4 ABS RIPARTITORE DI TUTTO DI SERIE.

FATEVI PROVARE DALLA NUOVA MINI SABATO 23 E DOMENICA 24
IN TUTTE LE CONCESSIONARIE MINI DEL GRUPPO BMW.

MINI

SPAZIO AFFARI

Gli avvisi si ordinano presso: **TORINO**, via XX Settembre 12 - via Maroncelli 32, t. 6692211; **MILANO**, via G. Carducci 28, t. 24424611; **ALESSANDRIA**, via Cavour 58, t. 445522; **AOSTA**, piazza Chanoux 29/A, t. 231424; **ASTI**, corso Dante 80, t. 351011; **BARI**, via Piemmeggiani 8, t. 5494828; **BIELLA**, piazza Cisalpino 9/A, t. 8491212; **BOLOGNA**, via Amendola 13, t. 255852 r.a.; **CAGLIARI**, via Ravenna 24, t. 305250; **CASALE MONFERRATO**, via Corte d'Appello 4, t. 462184; **CATANIA**, corso Sicilia 37/43, t. 7306311; **CAGLIARI**, via M. Greco 78, t. 724090-72[redacted] **COSENZA**, via Monte Santo 39, t. 7[redacted] **CUNEO**, corso Giolitti 21bis, t. 6[redacted] **FIRENZE**, via Don Minzoni 46, t. 561192-673688; **GENOVA**, via G. D'Annunzio 2/109, t. 592701; **GOZZANO**, via Cervino 13, t. 8136839; **IMPERIA**, via Alberi 10, t. 273371-273373; **LECCE**, via Trinchese 87, t. 314165; **MESSINA**, via U. Bonino 15/c, t. 2930855; **NAPOLI**, via A. Doprelis 31, t. 4201411; **NOVARA**, via Cavour 13, t. 33341; **PADOVA**, via Marsala 5, t. 8734717; **PALERMO**, via Lincoln 18, t. 5235100; **REGGIO CALABRIA**, via Tenente Panella 13, t. 24478-24479; **ROMA**, via Quattro Fontane 15, t. 4820011; **SANREMO**, via Roma 175, t. 501555-501556; **SAVONA**, piazza Mameli 3/5, t. 811182; **VERCELLI**, via Verdi 40, t. 250754; oltreché presso tutti i corrispondenti della **Publikompass S.p.A.** Coloro che intendono trattare telefonicamente per corrispondenza possono scrivere a: **Publikompass S.p.A., corso Massimo d'Azeglio 60 - 10126 Torino.** Il prezzo delle inserzioni deve essere corrisposto anticipatamente per contanti o vaglia. Esso risulta dal prodotto del numero di parole (minimo 15) per la tariffa della Rubrica, con l'aggiunta della imposta pari al 20% globale.

PREZZI A PAROLA DELLE RUBRICHE
(IVA ESCLUSA)

1 **Affari e Capitali,**
2 **Attività Commerciali,**
5 **Immobiliare Vendita,**
6 **Immobiliare Acquisto**
Euro 2,58 (L. 4.999)

3 **Lavoro Offerta**
7 **Aziende Offerta**
8 **Aziende Domanda**
9 **Autoveicoli**
10 **Viaggi e Vacanze**
11 **Matrimoniali**
12 **Investigazioni**
13 **Varie**
Euro 3,34 (L. 6.530)

4 **Lavoro Domanda**
- operai, artisti, tirocini, personale pubblici esercizi, impiegati, personale domestico, baby sitter, lavori vari e part-time, assistenza sanitaria, formazione e [redacted]
Euro 0,82 (L. 1.587)
- [redacted]
Euro 1,49 (L. 2.788)
- altre domande
Euro 2,34 (L. 4.530)

Avvisi urgenti, data fissa, o nanetti: il doppio. Nanetti urgenti, data fissa: il quadruplo. Urgentissimi: il triplo.

E' [redacted] nel testo [redacted] lettere alfabetiche di richiamo in carattere maiuscolo (altre quella iniziale) e per ognuna di esse sarà corrisposto un supplemento di Euro 2,93 (L. 5673). Gli annunci sono pubblicati su «La Stampa». Coloro che desiderano rimanere ignoti al lettori [redacted] utilizzare il servizio cassetta aggiungendo al testo dell'avviso la frase: «Scrivere: Publikompass p... 10100 Torino». L'importo del relativo canone è di **Euro 0,26 (L. 503)** per decade oltre un rimborso di **Euro 3,10 (L. 6003)** per spese di recapito corrispondenza.

Per una convenzione stipulata con l'ASCOM TORINO, è possibile ordinare gli annunci presso tutte le sedi Ascom nel territorio di Torino e provincia.

Per uno speciale accordo intervenuto con l'ISTITUTO BANCARIO SAN PAOLO DI TORINO e con la Banca C.R.T. gli avvisi possono essere ordinati presso tutte le Sedi e Dipendenze di tutte queste Banche [redacted] in Italia.

Il [redacted] di impiego o lavoro, [redacted] ditore ricorda che [redacted] legge 9.12.1977 n°. 903 vieta discriminazioni sul sesso e l'in[redacted] è impegnata a rispettare tale legge.

[redacted]

A.A.A. [redacted] firma singola velocemente, anche bollettini. Finanziamo dipendenti pubblici - pensionati - autonomi [redacted] mesi! Tel. 011.771.0639. (UIC 7436).

A.A.A. [redacted] personali immediati, firma singola, bollettini. Esempio € 5.000,00 rata € 105,00. Conto continuato. Promotor 011.509.6850 Novara 0321 389.008 - (UIC 4404).

EX. FINANZIERO [redacted] singola dipendenti privati statali parastatali cooperative anche protestati. Finanziamo [redacted] 011.561.8494 (UIC 22171).

A. "PRESTITI" immediati a tutti. Anche telefonicamente. Istruttoria gratuita. Erogliamo [redacted] Serietà. (UIC 4395). Tel. 011.561.7521.

[redacted] Immediata risposta [redacted] - € 1.000.000,00 tutte categorie, fidi, mutui, liquidità aziendale. Svizzera 0041.91.690.1020. Regiuro n. 880894883 Londra.

MULTINAZIONALE propone finanziamenti mutui - tutte categorie fissi dal 3, 80% sull'Europeo/cas. Da [redacted] 5.000,00 e € 1.000.000,00 esempio € 50.000,00 = €359,48 per 180 mesi. Firma singola. Tel. 0041.91.973.5420. UIC1053.

PRESTITO privati [redacted] - € 51.650,00. Artigiani [redacted] dipendenti [redacted] singola bollettini. Tel. [redacted] 02.438.55288. UIC 8688.

[redacted] finanziamenti rapidi, tassi agevolati. € 15.000,00 - € 2.000.000,00. Mutui, liquidità, leasing, rilevalori. Tel. [redacted] CH 524.9.009.256.1.

[redacted]

NEGOZI E AZIENDE ACQUISTO / [redacted]

ACQUISTO [redacted] vendere azienda? Azienda Italia Spa 1.000 richieste banca dati. Pagamento contanti www.aziendaitalia.com. Chiamata gratuita 800.896.440.

ACQUISTIAMO [redacted] tipi attività, aziende territorio italiano soci investitori esteri. Svizzera. Tel. 0041.91.690.1920.

ACQUISTIAMO conto terzi attività industriali, artigianali, commerciali, turistiche, alberghiere immobiliari, [redacted] agricole, bar. Clientela selezionata [redacted] contanti. Tel. 02.295.18014.

NEGOZI E AZIENDE VENDITA / C[redacted]

Azienda meccanica [redacted] sistemi automatici
avviamento ultraventennale
buon [redacted] in ascesa
Immobile industriale di proprietà
cerca socio anche non operativo
Baldini & C. 011.596.771.

BAR su corso zona Crocetta ottimo incasso giornaliero no giostrini vendesi causa immobile. Tel. 011.385.5296.

BAR zona Santa Rita 33 [redacted] caffè settimanali incasso posizione dimostrabile interessantissima vendiamo. Tel. 011.366.4610.

CENTRALISSIMO via Lagrange ristrutturato servizio interno mq 70 circa cedesi buonuscita. Torino Centro Immobiliare C.D. 011.562.2430.

CORSO STATI UNITI angolare 4 vetrine in zona commerciale libero subito mq 60 circa + magazzino cedesi buonuscita. Torino Centro Immobiliare C.D. 011.562.2430.

STELLA 011.447.6280 abbigliamento zona via Tripoli attività una persona arredamento nuovo anche cambio attività € 20.658,28.

STELLA 011.447.6280 tabaccheria lotto zona piazza Castello per tre persone alto giro affari vecchia gestione.

VIA MARIA VITTORIA vicino piazza Vittorio mq 200 locale commerciale con 4 vetrine cedesi buonuscita Torino Centro Immobiliare C.D. 011.562.2430.

VIA PO vicino piazza Vittorio locale commerciale libero ristrutturato con servizi mq 50 circa cedesi buonuscita. Torino Centro Immobiliare C.D. 011.562.2430.

[redacted]

OPERAI AUTISTI [redacted]

[redacted] operante nel [redacted] delle ristrutturazioni ricerca [redacted] con esperienza. Tel. 011.740.022.

AZIENDA tipolitografica ricerca [redacted] tagliante (gradirà veramente esperto). Tel 011 273 4500.

CE[redacted] elettricisti impiantisti civili e industriali. Ambosessi distanziare ore [redacted] 011.205.2471.

DITTA [redacted] ricerca giardiniere, ambosesso specializzato, patente B, buon uso attrezzature manuali e meccaniche (meglio il giardinaggio). Tel. 011.660.3018.

SIMONI concessionaria [redacted] e Volkswagen cerca meccanico esperto da inserire nel proprio organico. Ambosessi telefonare [redacted]

[redacted] ricerca imballatori disponibili a [redacted] ed operativo g[redacted] Tel. [redacted]

[redacted]

PERSONALE PUBBLICI ESERCIZI

BAR [redacted] centrale cerca ragazza/o barista, 20enne, militesente. Tel. orario negozio 011.547.447.

CAMERIERA/E per pranzi extra, sabato - domenica, cercasi [redacted] ristorante pizzeria in San Mauro T[redacted] Tel. 333.852.7604.

[redacted] baristi, [redacted] esperti - apprendisti. Sede di lavoro: Torino. Inviare Curriculum fax [redacted] 0.1784.

CERCASI panettieri, pasticcieri, commessi, gastronomi esperti/e. Sede di lavoro: Torino. [redacted] Curriculum fax 02.440.1784.

[redacted] wine [redacted] cerca: Torino, [redacted] apertura ricerca [redacted] 1 aiuto cuoca, lavapiatti, 3 [redacted] ambosessi. Tel. 011.248.6962.

IMPIEGATI

A.A.A. TORO ASSICURAZIONI agenzia di Torino Madonna di Campagna [redacted] zione 2 impiegati/e amministrativi, massimo 24enni. Per colloquio telefonare 011.229.6563 dalle 9,30 alle 12,00.

A. PROFESSIONE VACANZE seleziona ambosessi per navi crociera e primari tour operators [redacted] prima esperienza. Generoso impiegatizio. Tel. 011.852.8129.

ADDETTO/A ufficio Cu[redacted] max 35enne, ricerchiamo per azienda Multinazionale. Richiedesi: ottima conoscenza lingua inglese, applicativi Office, attitudine contatti umani. Sono graditi precedenti esperienze acquisite nella gestione clienti / ordini. Inviare dettagliato curriculum vitae: Acta Consulting via Farè 12 - 10129 Torino - fax 011.561.7116.

AGENZIA pubblicità ricerca account acquisizione gestione clienti e persiali mansioni segreteria, ambosesso. Scrivere: Publikompass 5420 - 10100 Torino.

[redacted] **mobili**
CERCA
addetto/a contabilità analitica
anche prima esperienza max 30enne, contratto commerciale.
Sede di lavoro: Faletto Canavese.
Per informazioni tel 0124.490.586.

CERCASI impiegato per lavori ufficio, telefono, conoscenza PC. Buona presenza anche primo impiego età max 22. Ambosessi lavoro curriculum a: Bosco [redacted] Servais 126 - 10146 Torino.

ESPERTA/O [redacted] elaborazione paghe cercasi per studio [redacted] consulenza. Tel. [redacted] 772.8404 - 011.772.2414.

GRANDE MOBILIFICIO
CERCA
venditori/trici
grande esperienza di vendita.
Per informazioni
TEL. 0124.490.586.

LAST Minuti Selezionano ambosessi max 31enni, aspiranti animatori - assistenti inserimento villaggi turistici, hotels, parchi divertimento, Italia - estero. Contratto impiegatizio. Tel. [redacted] - 010.541.111.

PRIMARIA concessionaria [redacted] [redacted] impiegato/a per contabilità e commerciale con esperienza settore auto. Scrivere: Publikompass 5602 - 10100 Torino.

AGENTI E RAPPRESENTANTI

[redacted] **ASSITALIA** Agenzia Generale di Torino ricerca [redacted] della riorganizzazione commerciale [redacted] propria struttura ambosessi 25 - 55enni, automuniti, intraprendenti, cultura medio superiore, predisposizione ai rapporti interpersonali, disponibilità [redacted] time, [redacted] ad intraprendere la carriera di consulente assicurativo-finanziario; finalizzata alla formazione dei nuovi titolari di agenzia. Precedenti esperienze commerciali costituiscono titolo preferenziale. Offro: corso di formazione gratuito, fisso mensile, portafoglio clienti, provvigioni, incentivi. Il training iniziale sarà supportato da affiancamenti e da iniziative di marketing. Già interessati possono telefonare per appuntamento al mattino 011.554.5218 - [redacted] o inviare curriculum vitae a: Ufficio Formazione-Selezione, Ina Assitalia, via Roma 101, 10123 Torino.

AZIENDA distributrice pavimentazioni area di urbani e complementi per giardino ricerca agenti operanti nel settore per Piemonte, Liguria, Lombardia e Valle d'Aosta. Ambosessi telefonare 0124.510.007.

CIRCO sub-agente o collaboratore/trice amministrativo con conoscenza rami elementari e spiccate doti commerciali. Fa[redacted] e prospettivo di sicuro interesse. Inviare cur[redacted] 5618 - 10100 Torino.

CONSOLIDATA società nazionale ricerca 150 persone da formare ed integrare nella propria struttura. Offresi: corso di formazione gratuito, € 1.550,00 dalla prima qualifica, carriera. Per colloquio Tel. 011.319.0798.

GROSSA compagnia distributrice valuta ora candidature per apertura immediata in vari dipartimenti - posizioni manageriali attualmente retribuite - nessuna esperienza richiesta - formazione aziendale € 1.550,00 mensili iniziali per coloro che si qualificano. Per richiedere un colloquio telefonare allo 011.564.1012.

IMPORTANTE [redacted] telecomunicazioni ricerca ambosessi anche [redacted] ricerca specifica retribuzione garantita già nel [redacted] periodo di formazione. Tel. [redacted] Verde 800.985.098.

[redacted]

AMMINISTRAZIONE del Personale con applicativo Ossa paghe. Formazione finalizzata occupazione. Tel. 011.561.7855.

AUTOCAD 2002 formazione finalizzata occupazione con segnalazione alle attività di settore. Tel. 011.561.7855.

CONTABILITA' e redditi con applicativo Ossa. Formazione e aggiornamento finalizzata occupazione. Tel. 011.561.7855.

IL 25 marzo inizierà i corsi [redacted] e al sabato per massaggiatori/trici sportivi terapeutici estetici riflessologia plantare. Interessanti opportunità lavoro a termine corso. [redacted] Europeo del massaggio e terapia naturale Tel 011 460.343.

SELEZIONIAMO giovani che vogliono essere assunti come baristi barmen camerieri buoni pizzaioli disposti a trasferirsi corso formativo a pagamento. [redacted] 011.460.343.

VUOI operare [redacted] massaggiatore/trice estetico sportivo terapeutico? [redacted] di tecniche del massaggio. Tel. 011.997.0640.

WEB [redacted] formazione [redacted] occupazione per creazione siti web. Tel. 011.561.7855.

[redacted]

[redacted] AUTISTI FATTORINI

[redacted] [redacted] con esperienza cerca [redacted] Torino e [redacted] Tel. [redacted] 7483.

[redacted] [redacted] autolavatore, [redacted] MAG, TIG, [redacted] libero. Tel. 333.310.7769.

P[redacted] PUBBLICI ESERCIZI

CUOCO lunga esperienza carne pesce, offresi per lavoro in Torino. [redacted] 338.972.1880.

IMPIEGATI

DIPLOMATA esperienza pluriennale lavori ufficio e vendita al pubblico. Buona conoscenza francese, inglese e PC offre propria collaborazione part - time o full - time zona Torino nord e prima cintura. Tel. 011.452.2472.

GEOMETRA esperienza trentennale, conduzioni cantieri edili, operante in proprio, [redacted] Tel. 011.860.8512.

[redacted]

TORINO [redacted]

BATTOCCHIO 011.981.963 corso [redacted] bel signorile mq 200 salone [redacted] 4 camere 4 bagni box giardino.

BORGO VECCHIO 011.300.3466 corso S[redacted] appartamento ingresso soggiorno cucinotta [redacted] servizio ripostiglio cantina.

[redacted] **ITTORIA** appartamenti palazzo d'epoca internamente ristrutturato possibilità di mansarda varie metrature. Tabe-Tabal 011.669.2962.

CENTRO EUROPA via Cimabue signorile piano alto soleggiato appartamento di ingresso salone camera cucina spogliatoio bagno giardino condominiale Gabetti 011.250.303.

CENTRO via Garibaldi libero per tenuta spazioso luminoso 2 camere cucina bagno termoautonomo Gabetti 011.561.6636.

CIT TURIN palazzo della Vittoria prestigioso libero salone 6 camere cucina 3 bagni Bignamini 011.434.2377.

CORSO BENEDETTO CROCE doppi ingressi, salone doppio, 2 camere, cucina, 2 bagni, 2 cantine Valendo divisibile. Gabetti 011.819.9670.

CORSO MARCONI adiacenze prestigioso tri 150 mq splendido 3 camere cucina servizi affare. TabeTabal 011.669.2962.

CORSO MONCALIERI in villa '700 Impresa vende esclusivo alloggio mansardato soggiorno 2 camere cucina servizi e terrazzo. Tel 011 566.8411 - [redacted]

CORSO REGIO PA[redacted] in piccola palazzina luminoso ampio ingresso salone 2 camere cucina bagno box sito Gabetti 011.242.7311.

[redacted]ROCETTA attico via Tonciotti signorile ristrutturato libero 2004 salone camera cucina bagno terrazzo box Gabetti 011.561.6338.

GABETTI SPA occupato via Sant'Antonino piano [redacted] ingresso tre camere tinello cucinino [redacted] ripostiglio. Ag. Viberti 011.335.8703.

INVESTITALIA 011.518.4368 collinare Santa Brigida in 10.000 mq di parco elegante villa moderna mq 500 unico piano più piano seminterrato, 3 box.

INVESTITALIA 011.518.4368 corso Orbassano / corso Sebastopoli [redacted] loggio mq 60 da ristrutturare piano 8° € 85.300,00.

INVESTITALIA 011.518.4368 via Bogino / via Po in palazzo moderno alloggio mq 147 piano 3° box extra.

[redacted] 011.518.[redacted] via [redacted] pressi corso Castelfidardo in palazzo Liberty 2 alloggi contigui mq 107 liberi e mq 100 occupati con reddito 5,5% piano 1°.

LUCIANA VOLA 011.438.1395 [redacted] storico in splendido palazzo ristrutturato salone, 3 camere, cucina, [redacted] Box.

PIAZZA CASTELLO pressi alloggio occupato mq 105 circa, 3° piano ascensore in stabile epoca con portineria. GR 011.505.039.

PRECOLLINA Gran Madre esclusivo [redacted] dominio lussuoso appartamento panoramico 220 mq terrazzi post. auto. GB Immobiliare 011.560.4291.

P[redacted] Sassi in costruzione alloggi panoramici 2pli 2 camere cucina bloc. servizi box giardino. Bignamini 011.434.2377.

[redacted] appartamento signorile di 180 mq grande salone 3 camere cucina biservizi TabeTabal 011.669.2962.

SANTA RITA via Belvedere/gaeta in stabile signorile appartamento di ingresso salone due camere cucina doppi servizi ampia metratura. Gabetti 011.320.578.

SERVAIS VIA in prestigioso palazzino impresa grande alloggi varie metrature con vista sul parco. Finiture di pregio. Tel. 011.566.9411 - 347.451.2559.

[redacted] piazza [redacted] [redacted] prestigiosi piani alti con vista panoramica sul parco impresa propria. Finiture di pregio. Tel. 011.566.9411 - 347.451.2559.

VIA SAN MARTINO elegante salone, 4 camere, cucina, 2 bagni, posti auto, ampio giardino privato. Gabetti Cirmena 011.960.4240.

VIA BOBBIO [redacted] libero mini attico ingresso cucinotta camera bagno terrazzino balcone cantina. GR 011.505.039.

VIA VANCHIGLIA in casa d'epoca al 3° piano proponiamo ampio appartamento di ingresso, 2 camere, cameretta, cucinino, bagno. Gabetti 011.436.116.

VIA VENTIMIGLIA presti via Millefonti signorile: ingresso, salone, camera, cucina, [redacted] Finemente ristrutturato, [redacted] no condominiale. Portineria. Gabetti 011.953.0574.

[redacted]

BALDISSERO TORINESE libera prestigiosa villa [redacted] ricostruzione, rifiniture di pregio, box, giardino Studio Audi 011.812.5222.

BALDISSERO villa in costruzione mq 200, due piani fuori terra - taverna Box. Giardino. Luciana Vola 011.438.1395.

COLLEGNO Leumann comodo a servizi soggiorno 2 camere cucina studio bagno posto auto coperto Ampia metratura. Gabetti 011.405.3870.

FROSSASCO villa indipendente in costruzione volendo bitemilare tenuto mq 1000 circa. GR 0121.353.211 - 011.505.039.

[redacted] (collinare) libera villa mq [redacted] panoramicissima, sensazionale finitura, giardino mq 3.000. Studio Audi 011.812.5222.

GRUGLIASCO in palazzina prestigiosa, salone living cucina 3 camere biservizi balconi box doppio termoautonomo. Ottime finiture. Gabetti 011.405.3870.

[redacted] borgo San Pietro, via Ponchielli, ingresso, due camere, tinello, cucinino, bagno, ripostiglio, soffitta, volendo box. Gabetti 011.642.583.

MONCALIERI borgo San Pietro, via Rossini: ingresso living su tinello, cucinino, camera, bagno, balcone. Parzialmente ristrutturato Gabetti 011.642.583.

MONCALIERI nuova strada Genova 90 salone cucinotta 2 camere letto bagno g[redacted] terrazzo 2 soffitte abbinate. Tel. 011.500.313.

MONCALIERI prestigiosi appartamenti nuovi varie metrature con terrazzi giardini box auto affare. TabeTabal 011.669.2962.

RIVAROSSA CANAVESE in posizione collinare villa indipendente mq 190, su 4 piani, terrazzo panoramico di mq 140. Ottima esposizione. Investitalia 011.518.4368.

RIVAROSSA vendiamo anche frazionatamente villa plurifamiliare di recente costruzione mq 400, giardino mq 1000 circa. Tel 011.562.1879.

ROSTA in [redacted] appartamento di ingresso salottino 2 camere cucina biservizi mansarda box doppio cantina. Giardino privato. Gabetti 011.956.6022.

[redacted] centrale, ultimo piano, [redacted] no, 2 camere, cucina, bagno, camera mansardata, box; termoautonomo. Tel 011.945.8610.

SAUZE D'OULX vicinanze impianti in elegante condominio libero salottino 2 camere cucinino box. Salen 011.962.9801.

VILLARBASSE in splendido parco [redacted] 7000 villa a 2 piani fuori terra più mansarda, complessivi mq 302 Luciana Vola 011.438.1555.

[redacted] pressi via Lombardore vendiamo recente villa di salone, 3 camere, cucinetta biservizi, lavanderia, box triplo. Gabetti 011.600.6261.

LIGURIA

ARMA DI [redacted] centrale e panoramica, 50 mt mare, splendido appartamento bifilocali. Ottime finiture, ampi terrazze, [redacted] Mutui agevolati. Ipar Immobiliare 0184.573.333.

DIANO MARINA
Capo Berta unico [redacted] l'orizzonte del mare. Villa anni '50 indipendente quattro lati con dependence. Trattativa riservata. Sant'Andrea 011.349.328.

(continua)

PUBB[redacted]NE AVV[redacted]

GARE D'APPALTO
BANDI DI CONCORSO
BILANCI

Siamo [redacted] Vostra disposizione
per fornirVi preventivi [redacted] tutta l'assistenza necessaria.
Con un solo interlocutore
potrete assolvere agli obblighi [redacted] legge,
utilizzando la grande diffusione
di un quotidiano come
LA STAMPA
(Legge 587 del 8.10.1984 Art. 7)

publikompass spa
ASTI - Corso Dante, 80 - Tel. 0141.351011 - Fax 0141.356014

UNIEXPO
TORRE SAN GIORGIO
22 - 23 - 24 Marzo 2002
L'ARTE DEL LATTONIERE NEL 3° MILLENNIO
ESPOSIZIONE ATTREZZATURE E MACCHINARI PER COPERTURE E LATTONERIA
Tutti gli operatori del settore sono invitati

Orario di apertura:
Venerdì 22 ore 16-22
Sabato 23 ore 10-22
Domenica 24 ore 10-22

UNIMETAL s.p.a. ✆ 0039 0172 96155

SE VIVE IL COMMERCIO VIVE LA CITTA'

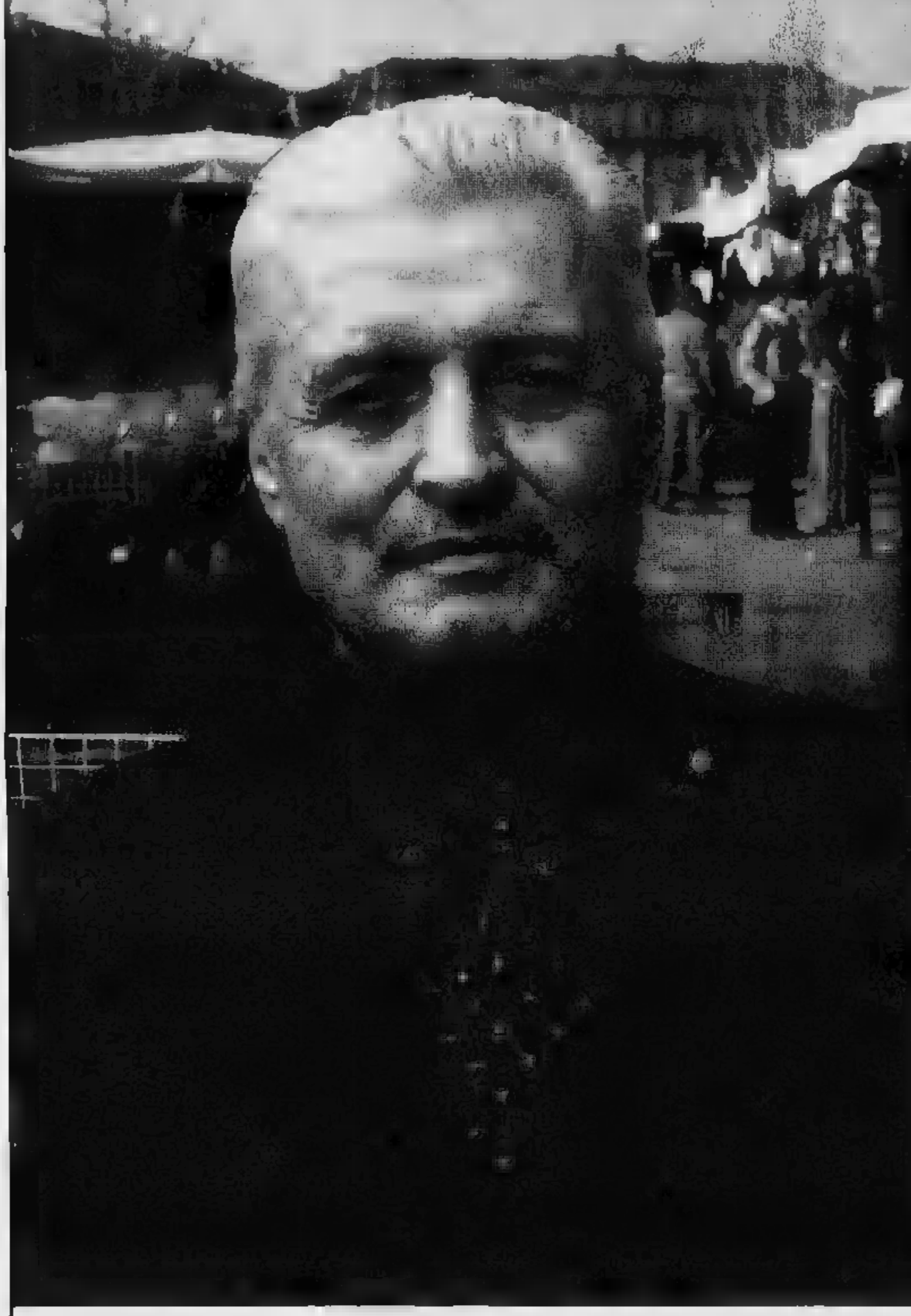

"La vera colonna portante dell'economia astigiana, sono le Piccole e Medie Imprese, del Commercio, dei Pubblici Esercizi, del Turismo e dei Servizi Artigianali. Occorre quindi un ampio e pieno coinvolgimento delle Associazioni di Categoria nelle scelte che riguardano le Piccole Imprese Commerciali ed Artigianali astigiane"

"Realizzo ed avvio del Piano Commerciale per la Città di Asti. Piani di Qualificazione Urbana per il rilancio [illegible] Commercio nel centro storico. Utilizzo degli Incentivi Economici Regionali per la qualificazione del Commercio. Adeguamento [illegible] mercatali agli standard igienici e sanitari di Legge"

Occorre una viabilità che tenga conto delle esigenze del Commercio. Facilità di accesso al centro sia per le auto che per i bus. Più parcheggi in Zona Casermone, Colli di Felizzano e Piazza del Palio. Controllo del territorio e sicurezza nelle Vie [illegible] della [illegible]"

"Recuperare i grandi contenitori, Tribunale, Ospedale, Enofila. Portare movimento e vivibilità nel centro cittadino con il loro recupero. Attivare [illegible] la sede Universitaria alla Colli di Felizzano. Creare sinergie comuni [illegible] Commercio e [illegible] cittadine. Limitare gli insediamenti di Grande e Media distribuzione"

ERNESTO GAMBETTA
Presidente CONFESERCENTI DI ASTI

Congresso Provinciale CONFESERCENTI
Asti, 30 Novembre 2001

CONFESERCENTI
Confederazione Italiana Esercenti
Attività Commerciali Turistiche e dei Servizi

CONFESERCENTI DELLA PROVINCIA DI ASTI

ASTI - Via Milliavacca, [illegible] - Tel. 0141.592640 - Fax 0141.355701
www.confesercenti.at.it email: confasti@tin.it

FACCIO MOTO
CONCESSIONARIA
B M W
- Via Roma, 102 - Tel. 0141.831444

LA STAMPA
PAGINA 39 MERCOLEDÌ MARZO 2002
ASTI
E PROVINCIA
REDAZIONE CORSO ALFIERI 234, TELEFONO 0141 390811 FAX 0141 530224. E-MAIL ASTI@LASTAMPA.IT
PUBBLICITA' PUBLIKOMPASS S.P.A. CORSO DANTE 80. TELEFONO 0141 351011. FAX 0141 356014

Il Flauto Magico
Ristorante in Asti
C.so Alfieri, 204
COMODO E SICURO
PARCHEGGIO INTERNO
prenotate allo 0141.532279

A MILANO DOPO UN'OPERAZIONE DEI CARABINIERI NEL GENNAIO DEL 1996

Maxi condanne per spaccio

Inflitti 50 anni di carcere a quattro astigiani

Franco Binello
ASTI

Avevano sequestrato droga per un valore di 8 miliardi di vecchie lire e eseguito 28 ordini di custodia cautelare. La maxi-operazione dei carabinieri astigiani del reparto operativo (gennaio '96) coordinata dalla procura astigiana e dalla Direzione distrettuale antimafia di Milano aveva coinvolto anche un personaggio «eccellente», Raffaella Savinelli, figlia dell'ex «re» delle pipe. Un'inchiesta partita dall'Astigiano e approdata poi in Lombardia per i legami con pregiudicati in odor di mafia. Ora sono arrivate pesanti condanne del tribuna-

Marzio Galasso e Claudio Manuele

milanese. I coniugi Mario Galasso, 37 anni e Franca Borrelli, 33 (difesi dall'avvocato Ferruccio Rattazzi), sono stati condannati rispettivamente a 10 anni: Claudio Manuele, 32, 12 anni; Giuseppe Pollina, 38, 6 anni; Gioachino Diliberto Monella, 41, ha avuto 6 anni e 4 mesi. Assolto per non aver commesso il fatto Damiano Guzzetta. Tutti questi imputati erano assistiti dall'avvocato Aldo Mirate. Condannato, infine a 27 anni anche il milanese Vittorio Santaniello, anni, ritenuto la mente dell'organizzazione. Il boss, già condannato per spaccio, grazie alla compiacenza di un medico che gli aveva diagnosticato un falso tumore alla laringe, ottenuto gli arresti domiciliari. Da casa, Santaniello dirigeva il narcotraffico. Acquisti settimanali di 40/50 chili: la droga Olanda (cocaina) e Turchia (eroina).

ODASSO

PARLA L'EX MANAGER DELLE MOLINETTE
«Con la politica ho chiuso; tornerò a fare il medico»
IN CRONACA DI TORINO

DUE ASTIGIANI A GIUDIZIO. DOPO QUALCHE GIORNO L'ANZIANO, MALATO, MORI'

Una falsa telefonata preparò la rapina in casa a un invalido

ASTI

E' un episodio dai contorni ancora tutti da chiarire. Ma rientra, purtroppo, nell'ormai infinita casistica delle aggressioni e rapine in casa. I fatti, nell'agosto '98, sono stati rievocati in tribunale, nella prima udienza di un processo che potrebbe riservare ulteriori colpi. Imputati due personaggi da tempo noti alle cronache: Salvatore Todaro e Alfonso Caldarola. Sono assistiti dall'avvocato Ca e devono rispondere di rapina e (Todaro) anche di ricettazione di un assegno. Il pm Barbara Badellino ha ricostruito la vicenda davanti ai giudici (presidente Mosca, a latere Dovesi e Lippi). Con un curioso

Poco prima moglie e figlio della vittima erano stati convocati in questura da un sedicente poliziotto

antefatto: quel giorno (era il pomeriggio del 5 agosto) a casa dell'invalido arrivò una telefonata: «E' la questura - diceva una voce definita distinta, senza inflessioni dialettali - dovete venire in questura alcuni documenti». Moglie e figlio dell'anziano uscirono. Ma la chiamata si rivelò poi un falso. Pochi minuti e l'invalido raccontò di sentito dei rumori in cucina: due giovani si avvicinarono al suo letto. Uno aveva un coltello: «Stai zitto, non ti faremo niente. Vogliamo solo i soldi». Fuggirono con 2 milioni. Qualche giorno dopo l'anziano, gravemente malato, morì. Le indagini dei carabinieri portarono a identificare Todaro e Caldarola quali presunti autori del colpo. I due negano ogni addebito). è poi in tribunale, sarebbero conoscenti del figlio della vittima. Una storia intricata che verrà precisato meglio alle prossime udienze (la prima è fissata per il 7 ottobre). [f. b.]

IERI ASTENSIONE DAL LAVORO: BUONA L'ADESIONE SECONDO I SINDACATI. SIT-IN DI PROFESSORI E STUDENTI DAVANTI ALLA PREFETTURA

Scuole e fabbriche protestano

Scioperi contro i tagli e a difesa dell'art.18

Fulvio Lavina
Clizia Orlando
ASTI

Ancora una giornata di mobilitazione ieri nell'Astigiano: dopo le Poste, ieri gli scioperi hanno toccato la scuola, le fabbriche e in (dalle 18,30) i bus cittadini dell'Asp (protesta per le condizioni di lavoro); in alcune banche hanno scioperato i lavoratori iscritti alla Cgil. Un'altra tornata di agitazioni è prevista fine settimana: domani nel Villanovese venerdì saranno interessate le banche (indice Cgil), mentre sabato è in programma a Roma la manifestazione sempre della Cgil.
PROFESSORI & STUDENTI. Il mondo della scuola ha risposto un sit-in ai tagli proposti dal ministro Letizia Moratti. Ieri mattina davanti alla prefettura dietro allo stesso striscione «No alla scuola per ricchi, sì alla scuola per tutti» c'erano dirigenti scolastici, insegnanti, personale docente, studenti. I dati sull'adesione si conosceranno solo stamattina: in alcune scuole, comunque, le lezioni si sono tenute regolarmente. Forte il «no» scandito dalla piazza ai 560 tagli previsti in Piemonte (una cinquantina nell'Astigiano). Lo sciopero regionale promosso da Cgil, Cisl, Uil, è stato anche dai rappresentanti d'istituto e dalla consulta giovanile. «Parlano di qualità della formazione - dice Federico Appiano, rappresentante d'istituto del Giobert - e poi tagliano tutte le parti». I sindacati hanno presentato un documento unitario al prefetto. «Abbiamo stabilito delle regole - commentano Giuseppe Nosenzo, Cisl e Paolo Fasano, Cgil - per la definizione degli organici, non si possono cambiare le «E' vera aggressione - aggiunge Gianfranco Miroglio, dirigente scolastico di San Damiano - alla scuola pubblica abolizione dell'insegnamento della lingua straniera nel primo ciclo e anche in alcuni classi del secondo; inserimento di handicap

Molti studenti degli istituti superiori cittadini hanno partecipato al sit-in che si è svolto davanti alla prefettura ieri mattina. A sinistra il grande striscione a difesa della scuola pubblica (FOTO LIBERTONE)

Nell'Astigiano rischiano il posto cinquanta insegnanti Domani mobilitazione a Villanova con presidio sulla statale per Torino Ipotesi d'accordo alla Hlt

in classi con più di allievi, soluzioni irreali».
ARTICOLO 18. La mobilitazione ieri nelle fabbriche è stata promossa Cgil a difesa dello Statuto dei lavoratori. sciopero, a seconda delle fabbriche, è stato di 2 e 4 ore. «L'adesione è stata buona dappertutto - sostiene Giuseppe Morabito della Fiom - in alcune realtà come Gate e Tecnodelta partecipazione è molto alta e ha coinvolto anche lavoratori di altre sigle sindacali». Presidi con distribuzione di volantini si sono tenuti in diversi punti della città. Intanto la Cgil sta preparando la partecipazione alla manifestazione di sabato a Roma. Da Asti raggiungeranno la capitale in 650 con 5 pullman e in treno.
VILLANOVA. La manifestazione pro articolo 18 si terrà domani. E' stata promossa unitariamente dalla Rsu delle fabbriche della zona e appoggiata dai sindacati confederali anche se con alcuni distinguo che riflettono le divisioni a livello nazionale. I lavoratori usciranno dalle fabbriche sono previsti due cortei in partenza dalle due aree industriali del paese (verso l'autostrada e dalla dell'Util). Il programma prevede comizio accanto alla statale per Torino.
Ieri sera all'Unione industriale la dirigenza dell'Hlt ha confermato ai sindacati aver presentato in mattinata alla curatela fallimentare al tribunale l'intenzione di acquistare l'ex Fme l'azienda che produce motorini elettrici attualmente «affittata» dalla stessa Hlt. Un passo che dà nuove speranze per i 126 lavoratori ancora in mobilità.

CENTRO S. SECONDO

Convegno su lavoro e immigrati

ASTI. «Immigrazione come risorsa, non come schiavitù» è il titolo del convegno che si svolgerà dalle 17 al Centro culturale Secondo, via Carducci. L'iniziativa è stata promossa da Asti Social Forum, Cgil, Mondo senza confini, Diesse Disarmo e Sviluppo, organizzazione di cooperazione internazionale non governativa e Piam (Progetto integrazione accoglienza immigrati). Aprirà i lavori Viviana Pena della Camera del Lavoro di Asti. È prevista la partecipazione di un nutrito gruppo di personalità: Luca Schera e Piercarlo Baraglio, esperti nella tematica dell'immigrazione; Daniela Carlà, direttore generale per l'immigrazione del ministero del Lavoro; Nino Galloni, direttore generale del ministero del Lavoro. Concluderà i lavori Antonio Serritella, segretario generale della Cgil di Asti.
Presentando l'iniziativa, gli organizzatori hanno sottolineato il legame che corre tra la legge sull'immigrazione in discussione in parlamento che, come viene proposta, creerebbe nuovi clandestini, e i problemi che nascerebbero dalla modifica dell'articolo 18; «Chiediamo alla popolazione - dicono gli organizzatori - di partecipare attivamente al dibattito per conoscere le nuove modifiche di legge e fare chiarezza sull'argomento e di mobilitarsi per la difesa dei diritti acquisiti». [a. b.]

INAUGURATO IL NUOVO IMPIANTO ESSO TANGENZIALE ASTI SUD

Venerdì 15 marzo, alla presenza di numerose autorità cui l'On. Giorgio Galvagno, L'Assessore Regionale Mariangela Cotto, Il Presidente della Camera Commercio di Asti Dottor Aldo Pia, il Sindaco di Asti Luigi Florio, gli Assessori Pier Paolo Pontacolone e Ferrante Marengo, è stata inaugurata la nuova stazione di servizio ESSO collocata lungo la Tangenziale Sud, direzione Asti-Isola.
Si tratta di un modernissimo impianto dotato di ben 20 pompe erogatrici per tre diverse tipologie di carburanti: benzina, gasolio e GPL.
Il rifornimento di carburante potrà essere effettuato anche con erogazione automatica utilizzando carte di credito e bancomat.
Saranno attivi anche gli specifici servizi dedicati al traffico pesante quali ESSO CARD ed EURO SHELL.
Alla stazione servizio è annessa un'area di sosta e di ristoro, denominata TIGER BAR, munita dei più moderni comfort (aria condizionata, servizio docce per i conducenti di mezzi pesanti.)
L'area sosta e ristorazione, gestita dai Sig.ri Paola, Michele e Albino, funzionerà ininterrottamente tutti i giorni dalle 5 del mattino alle 19.30 di sera e affiancherà il tradizionale servizio bar l'attività di ristorazione veloce con panini, pizze taglio e una vasta scelta di piatti freddi.
La stazione servizio ESSO della Tangenziale Sud fa capo alla rete di punti vendita carburante della BETA RETE di Asti.

ESSO
BETA RETE

BOLLETTINO METEO

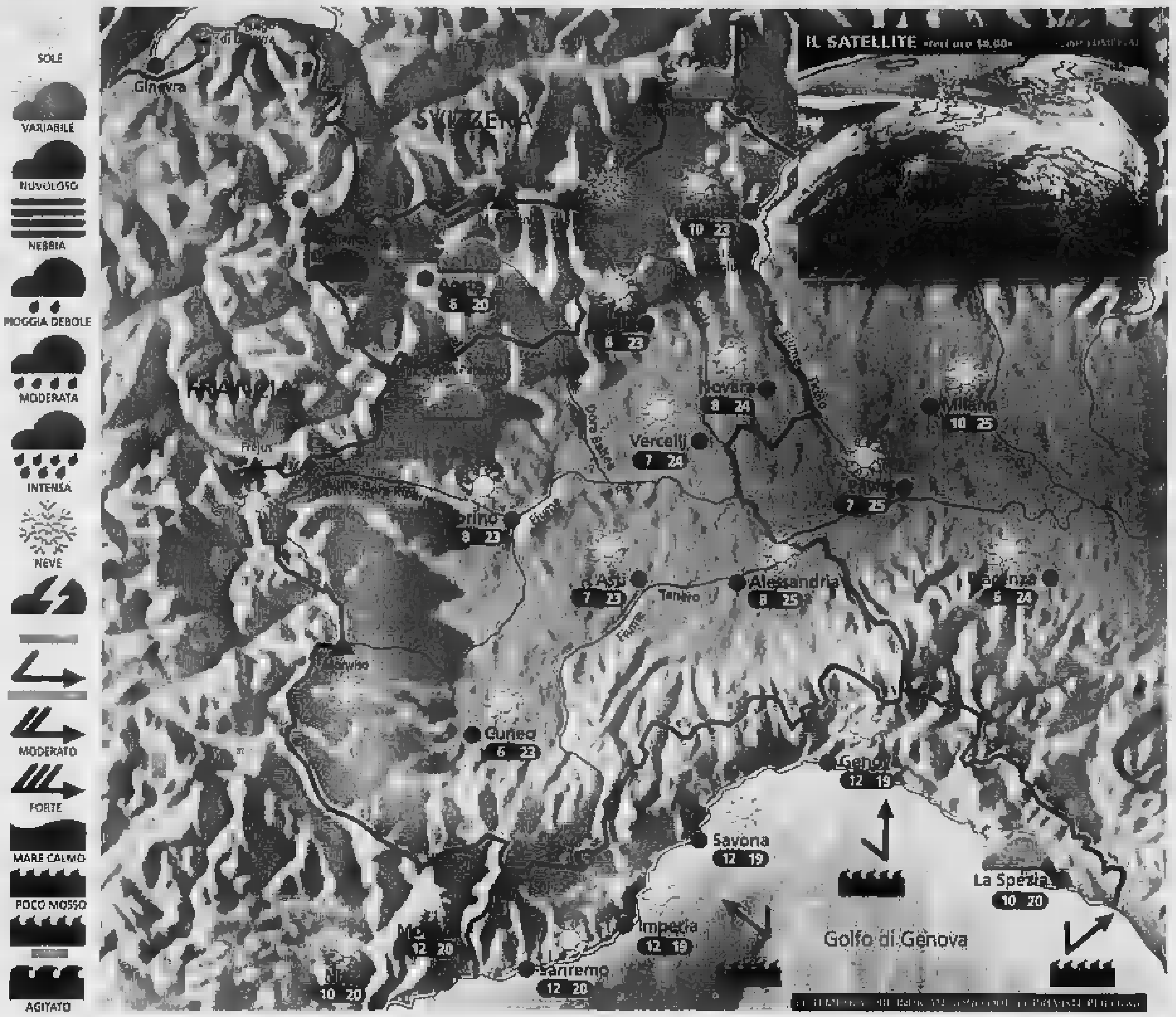

Situazione Ieri abbiamo vissuto una mattinata nuvolosa; soprattutto in montagna gli addensamenti si sono rivelati più intensi ed è caduta qualche [redacted]cia di pioggia o fiocco di [redacted] oltre i 2000 m sulle zone di confine. Nel pomeriggio sono intervenute ampie schiarite, soprattutto in pianura e lungo il litorale ligure. Oggi bel tempo.

Previsioni Al mattino sulle zone alpine di confine ancora qualche annuvolamento portato da nord ma senza fenomeni, per il resto cielo sereno o velato con tendenza a vento da nord fino in pianura e temperature in rapido aumento. Nel pomeriggio si potranno toccare anche i 25° sulle zone pianeggianti del Piemonte, con cielo limpido e ottima visibilità. Temperature in sensibile aumento, al di sopra della media del periodo. Brutta giornata per chi soffre di allergie. Venti deboli settentrionali. Domani ancora tempo soleggiato e caldo per la stagione.

ZOOM

Crolla un iceberg al Polo. Raffreddamento?

Affonda [redacted] piattaforma glaciale nell'Antartico? Colpa del riscaldamento globale dovuto all'effetto serra. Circa gli scenari apocalittici prospettati da molti scienziati, non c'è però una convergenza assoluta, anzi molti ritengono che siano proprio questi i segnali di un imminente raffreddamento. Per giustificare questa pesante affermazione dobbiamo chiamare in causa il concetto scientifico di feedback o retroazione, secondo il quale il cambiamento climatico sarebbe ciclico. La terra è calda? Beh non c'è [redacted] di pensare che diventi ancora più [redacted]. Presto infatti l'abbondante evaporazione oceanica creerà le condizioni affinché si generino perturbazioni temporalesche su Scandinavia e Canada che scaricheranno molta [redacted]. La [redacted] fresca riflette la radiazione solare, pertanto sarà da attendersi un nuovo graduale raffreddamento. Nell'arco di [redacted] anni le superfici ghiacciate cresceran[redacted] notevolmente. I gas serra verranno intrappolati nella materia vegetale seppellita sotto i ghiacciai. Attenzione però: [redacted] il freddo meno evaporazione, meno pioggia; la neve comincerà a sciogliersi, un altro ciclo [redacted] pronto.

A CURA DI: www.meteolive.it

PER CHI VIAGGIA

Città	Min	Max	Città	Min	Max
ANCONA	12	20	REGGIO CALABRIA	13	19
BARI	14	20	ROMA	12	19
BOLOGNA	8	22	VENEZIA	8	18
CAGLIARI	12	20	BARCELLONA	8	17
CATANIA	11	20	BRUXELLES	11	13
CATANZARO	13	19	FRANCOFORTE	7	15
FIRENZE	12	19	GINEVRA	5	14
OLBIA	14	22	LONDRA	12	14
PALERMO	14	19	MONACO DI BAVIERA	8	11
PERUGIA	10	20	PARIGI	10	14
POTENZA	10	17	ZURIGO	5	16

OGGI

IL SOLE: sorge alle ore 6 e 33 minuti; culmina alle ore 12 e 37 minuti, tramonta alle ore 18 e 41 minuti

LA LUNA: si leva alle ore 9 e 40 minuti; cala domani alle [redacted] 1 e 17 minuti

esi IRRIGAZIONE
www.esi-irrigazione.com

LO SPACCIO
John Peter
DOMENICA 24 APERTO
ABBIGLIAMENTO IN PELLE DI ALTA QUALITA'
PROMOZIONE
CAMOSCIO PEKARY & NAPPA
2000 CAPI
IN STOCK A PREZZI DA SHOCK
ASTI - Via Caboto, 5 ang. Via Maggiora
Zona Industriale D1 - Tel. 0141 440455/476080
e-mail: spaccio@jpeter.it www.jpeter.it
ORARIO: 9,30-12,30 / 15,00-19,30 dal Lunedì al Sabato compreso
OLTRE € 300,00 DI SPESA
IN REGALO 1 GONNA IN PELLE*
* FINO AD ESAURIMENTO SCORTE

FA ANCORA DISCUTERE LA VICENDA DEL PENSIONATO CANELLESE TRASPORTATO AL PRONTO SOCCORSO DI ASTI

Chi «snobba» l'ospedale di Nizza?

L'Asl: «Si scelgono le strutture più idonee»

Ipotesi ticket

Lo Snami: Ecco quando applicarlo

ASTI. Il Consiglio regionale ha rinviato ad una prossima riunione la decisione sul ticket in Pronto : un provvedimento motivato soprattutto la necessità di limitare impropri (qui casi, la maggioranza, urgenti che potrebbero invece essere visti dal medico di famiglia), ma che desta un vivace dibattito.

Sull'argomento interviene lo Snami di Asti con un comunicato in cui appoggia, con alcune precisazioni, l'ipotesi del ticket.

«L'attuale esenzione a gogò del ticket pronto soccorso sembra fatta apposta per ingolfare la struttura a danno di chi ne ha realmente necessità» è la prima considerazione del sindacato medico. Ad Asti si calcolano circa 60 mila passaggi all'anno, ma la maggior parte sarebbero «codici bianchi», cioè prestazioni non urgenti. Insiste lo Snami: «L'assurdità della normativa dimostrata, in primis, dal fatto che se è il medico inviante a richiedere un accertamento, questo è sottoposto a ticket, cosa che non accade a richiedere stessa prestazione è il medico pronto soccorso. L'attuale tendenza di creare dei nuclei di d'urgenza, data la complessità di molte situazioni cliniche, deve essere privilegiata, anche a spese delle "piccole" patologie che possono essere risolte modo utile altrove».

Il sindacato medico entra poi nel merito della proposta di inserire il ticket, precisando come e quando dovrebbe essere applicato: «Non è privilegiare patologie (vera o presunta) con l'etichetta dell'urgenza: ha tanta importanza la frattura un polso (esente) quanto il sospetto broncopolmonite (pagante ticket) avanzato dal medico curante. L'unico modo obiettivo, discriminante e valido per imporre o meno il ticket in pronto è il ricovero oppure la predeterminazione di patologie esenti».

Secondo lo Snami «il ticket in pronto soccorso è ampiamente giustificato dalla considerazione che ogni persona dovrà rivolgersi, secondo le statistiche, solo poche volte nel corso della propria vita: sarà insostenibile una spesa che, altrimenti regolata, diventa enorme e poco produttiva, soprattutto a danno di patologie "maggiori"; senza dimenticare che, la documentazione evidenzia che in poche persone accedono decine di volte alla struttura, spesso per loro comodità».

Conclude il sindacato: «Il buon modo di funzionare è requisito essenziale per il pronto soccorso: le norme che lo governano debbono essere semplici ed efficaci. Lasciare l'esenzione al giudizio medico non è corretto, suscita contenzioso ininterrotto e, in particolare, come i fatti hanno dimostrato, non serve». [f. la.]

NIZZA

Alcuni giorni fa pensionato canellese, Nicolò Agostaro era ferito un incidente stradale e dopo essere stato trasportato dal 118 (Croce Verde di Nizza), all'ospedale di Asti aver ricevuto prima assistenza pronto soccorso, era rimasto nel locale per alcune ore. I parenti infuriati chiesto il trasferimento all'ospedale nicese dove alla fine l'uomo era operato per tre ore dagli ortopedici per ricomporre le fratture agli arti inferiori. Una vicenda che ha fatto scalpore famiglia lamentava una permanenza in pronto di oltre tre ore) e che ha indotto politici amministratori locali a ritornare sulla questione dell'utilità del pronto soccorso a Nizza. E c'è chi chiede: il 118 ha portato l'anziano ad Asti per scelta del medico oppure perché la tendenza è quella di utilizzare l'ospedale nicese? Domande che rimbalzano anche in lettera inviata da

Rita Rossi (118) e Gianfranco Ferraro (Snami)

Gianfranco Ferraro, presidente del sindacato Snami, ai responsabili del 118, alla Stampa e al sindaco di Nizza Pesce.

L'Asl non ha dubbi: «I criteri di scelta innanzi tutto sono quelli della valutazione delle condizioni cliniche del paziente. Nel caso di Canelli oltre alle fratture il medico ha rilevato un trauma cranico ed è normale affidarsi ad una struttura che abbia possibilità di alcuni esami specifici la Tac, se fosse stata necessaria». Il 118 nell'Astigiano è coordinato dal medico Rita Rossi e si avvale di quattro punti di partenza: Asti città, Nizza, Villafranca Moncalvo. Sulle scelte del medico influiscono vari fattori dunque, (compresa disponibilità sul di ambulanze medicalizzate) ma c'è un «ordine servizio» di trasportare un infortunato da una parte piuttosto che un'altra.

Nella sua lettera Ferraro aggiunge: «Il grado di efficienza di un pronto soccorso dato dalla validità delle risorse cliniche, diagnostiche, terapeutiche che si possono offrire in casi simili a questo». In distaccato il caso del pensionato canellese dal discorso sulla «sopravvivenza dall'ospedale di Nizza».

nicesi colgono ogni sione per rimarcare ruolo del Santo Spirito. E attendono con ansia che la Regione esprima il parere richiesto dall'Asl 19 in merito all'accredito del pronto soccorso come tale come primo soccorso su 24 ore. [a. ce.]

«Pressioni e insinuazioni sull'attività della Croce rossa»

Sulla cosiddetta «sfida del 118» ospitiamo un intervento di alcuni dirigenti della Croce rossa

Riteniamo doveroso e inderogabile rendere pubblico lo l'amarezza, la crescente irritazione e le tensioni, contenibili a stento, che agitano tutte componenti della Cri per le pressioni esercitate da alcuni settori della stampa e da amministratori pubblici, inequivocabilmente a favore di una delle parti interessate, in occasione della stipula della convenzione per l'anno dei trasporti d'emergenza e dei trasporti protetti, tra Asl e le associazioni di volontariato della provincia accreditate per questi servizi, perché i comportamenti suddetti oltre a risuonare urtanti e tendenziosi risultano eccepibili e sindacabili alla controparte.

abbiamo subito e taciuto fino ad ora non solo per correttezza ma, soprattutto per ogni interferenza e/o condizionamento sull'iter naturale della pratica. Però, nella congiuntura determinatasi, diventa per noi indegnabile ed imperativo ristabilire la verità dei fatti in discussione, puntualizzando oggettivamente e senza polemica dati e circostanze.

Come abbiamo già premesso l'Asl 19 lettera del 3/12/2001 invitava le associazioni di volontariato della provincia a presentare la loro in busta chiusa per il convenzionamento dei trasporti d'emergenza e protetti per l'anno 2002 seguendo prassi consueta, in coerenza la normativa vigente per le pubbliche amministrazioni. Trattasi di una pratica amministrativa ordinaria, che rinnova regolarmente da anni alla scadenza e che secondo i risultati emersi, ha visto avvicendarsi la Cri o la Croce Verde senza suscitare contestazioni e promuovere campagne giornalistiche o coinvolgere altre istituzioni pubbliche. Ricordiamo che la Cri in passato ha comunque responsabilmente i risultati anche se a lei sfavorevoli anteponendo l'interesse pubblico ai propri intendimenti o convenienze.

Sia la Cri che la Croce Verde sono egualmente ricche di storia e di meriti, le due istituzioni, la prima pubblica, la seconda privata quasi 1864 Cri e la Croce Verde. allora entrambe, con alterne vicende fortune, hanno sempre encomiabilmente, fianco a fianco spirito collaborativo loro impegno umanitario e di soccorso sanitario.

Chi conosce le cronache cittadine sa che, dalla loro istituzione, entrambe le associazioni sono state e sono disponibili e attive per ogni evenienza o necessità di soccorso sanitario e di tutela della popolazione astigiana, sia che si fosse routine ordinaria quotidiana, che in occasione di grandi emergenze o catastrofi naturali o belliche. A riprova di ciò, non è neanche necessario andare tanto indietro nel tempo: basta ricordarsi dell'alluvione del '94.

Tra le due associazioni, dicevamo, c'è sempre stato operativamente rispetto reciproco, spirito di collegiana e di integrazione nonché di fraterno e solidale collaborazione. Anche se lo spirito di corpo e di emulazione restano forti se controllati e ben indirizzati possono risultare stimolanti e proficui. Non ha senso, quindi, suscitare rivalità immotivate. È falso e deleterio insinuare tentativi di concorrenza sleale,

Carlangelo Moro, direttore sanitario Cri

anche perché ciò sarebbe impossibile in quanto il pagamento delle prestazioni è rimborso documentato. Si è parlato di mire e pericoli monopolistici della Cri.

È un'assurdità speciosa per due motivi:

1. La Cri è una istituzione umanitaria pubblica di volontariato senza fini di lucro. Si basa attualmente sull'impiego di 5 dipendenti, volontari 7 stipendiati occasionali e tempo determinato in tutta la provincia.

Puntando esclusivamente sul volontariato le sue naturali potenzialità di crescita numerica sono limitate e ormai quasi esaurite dipendendo sostanzialmente dai numeri della popolazione.

auguriamo quindi, che queste nostre precisazioni, sgombrino il campo da equivoci, distorsioni o illazioni infondati e possano contribuire a rasserenare gli animi e dissolvere le tensioni creando il clima adatto per valutare e decidere correttamente con obiettività ed equità assoluta, sulla questione nel nome e per il bene della nostra comunità.

Carlangelo Moro (direttore sanitario Cri), **Piero Paracchino** (ispettore provinciale Cri), **Roberto Ciattino** (ispettore gruppo volontari di Asti).

PRESO DAI CARABINIERI

E' in carcere per la rapina al Bar Origini

ASTI. Aveva chiesto un caffè: poi, dopo aver la consumazione aveva afferrato un coltello, puntandolo alla gola un barista. «I soldi, dammi i soldi» aveva urlato al commerciante. Quindi la fuga con una manciata di euro.

Era accaduto all'alba domenica 10 marzo: il colpo «Bar Origini» di piazza San Secondo.

Quel solitario si era appena allontanato ed subito arrivati i carabinieri della Stazione. Gli uomini del maresciallo Silvano Destefanis hanno raccolto la prima testimonianza del barista. Poi le indagini che hanno portato all'emissione di un'ordinanza di custodia cautelare.

In carcere finito Maurizio Di Cuonzo, 25 anni, Asti, via Pasolini. A suo carico ci sarebbero pesanti indizi, anche nega tutto. E' accusato rapina nelle prossime ore verrà interorgato magistrato in .

Un'indagine ritmo serrato, quella dei militari della Stazione: a loro favore ha giocato anche la della zona e delle abitudini di Di Cuonzo, già noto alle cronache.

Il capitano Dionisio De e il maresciallo Destefanis (uno dei sottufficiali più esperti del comando astigiano) hanno inviato un rapporto alla magistratura. Poi l'emissione dell'ordinanza di custodia.

NOTIZIE L'ASTIGIANO

Tenta di investire gli agenti, fugge ed è preso

litigato con la moglie, poi si vagare per la città con la sua «Tipo». In corso Alessandria ha visto una «Volante» della polizia in sosta controllo all'angolo con via Guerra. Ha diretto la «Tipo» verso la «pantera» e solo la prontezza di riflessi dell'autista, l'agente Nicola Gonella e del capo equipaggio Gianni Rabacchin, hanno evitato il peggio. Poi è fuggito a tutta velocità, inseguito dall'auto della polizia. All'altezza del bivio per Castiglione, la «Tipo» è stata finalmente costretta fermarsi. L'uomo, un astigiano di cui non sono state fornite le generalità, ha incominciato inveire gli agenti poi ha proseguito la «scenataccia» anche in auto (ha danneggiato la portiera blindata della «Volante» e in questura (ha sputato contro il piantone e si scagliato contro un ispettore). A fatica è stato convinto a calmarsi poi dichiarato in arresto. Più tardi si è scusato con gli agenti e si è giustificato: «Avevo litigato con moglie, ho perso la testa e non sono neanche reso conto di quello che facevo». Stamane dovrebbe esserci il processo per direttissima. A rappresentare l'accusa sarà pm Enrico Colucci.

SAN DAMIANO

Minacciò due carabinieri: condannato a 4 mesi

Giovanni Cantamessa, 33 anni, di Priocca, è stato condannato a 4 mesi e 800 euro di multa per minaccia a pubblico ufficiale. Il primo marzo 2000 l'uomo era stato fermato dai carabinieri di San Damiano al volante della sua Porsche. Secondo l'accusa una volta sceso dalla potente autovettura avrebbe inveito e minacciato contro il brigadiere Guido Ercolani e l'appuntato Guido Lettieri, minacciandoli. Era subito scattata una denuncia a suo ed ora la vicenda è approdata in tribunale. I due militari costituiti parte civile tramite l'avvocato Roberto Caranzano.

ASTI

Il 22 marzo i Pensionati presentano la lista

Venerdì marzo, alle 18, nella sala consiliare municipio il partito Pensionati di Asti presenterà la propria lista e il programma per amministrative del 26 maggio. Sarà presente l'europarlamentare Carlo Fatuzzo, segretario nazionale del partito. In Comune il partito Pensionati attualmente parte della coalizione di maggioranza.

ASTI

In Consiglio variante Prg e sconti su metano e gpl

E' convocato oggi (ore 18,30) il Consiglio comunale. All'ordine del giorno, tra l'altro, l'approvazione del progetto definitivo della variante al Piano regolatore, numerosi Pecli (piani di edilizia convenzionata), agevolazioni per il del gasolio e gpl nelle frazioni non metanizzate, tariffe degli impianti sportivi, statuto comunale, alcune mozioni. La scorsa settimana il Consiglio comunale era saltato: la maggioranza non è riuscita a garantire il numero legale e l'assemblea non aveva potuto discutere pratica del «buco» in piazza Alfieri.

BUBBIO: I RICORDI, ANCHE DRAMMATICI, DELLA DONNA PIU' ANZIANA DEL PAESE

Quei giorni in carcere nel '44

«I nazisti mi accusarono di essere sovversiva»

BUBBIO

Giuseppina Brondolo vedova Colla (oltre a festeggiare l'onomastico), ieri ha compiuto 98 anni: un compleanno condiviso col figlio, Domenico Colla, 77 anni, canellese, apprezzato manager grandi aziende vinicole (tra l'altro è stato il papà del President Riccadonna), oggi in pensione, anch'egli nato il 19 marzo. Giuseppina, che tutti in paese chiamano Pinota, abita a Bubbio, in quella che una volta era chiamata via del Commercio, a due passi dal Comune. Con primavere è la più del paese. «Sono nel 1904 e sposata nel '24, vent'anni» racconta seduta sul divano di casa, un cerchietto nero i capelli, vestito grigio e due occhi vigili e arguti sempre in . Ricorda Giovanni, costruttore, nel '94 ad 87 anni («ero innamoratissima di quell'uomo così intelligente»), nascita dei due figli (oltre a Domenico c'è Adelia che abita ad Acqui Terme) e l'attività di sarta: «Avevo delle lavoranti e anche i "signori" venivano a farsi fare i vestiti Una vita costellata gioie e dolori, ma anche da avventure un po' rocambolesche. Come quella del 1944 quando, insieme al parroco del paese, don Becchino ed altri tre compaesani, fu arrestata nazifascisti per «attività sovversiva». «Ma non avevo fatto nulla - assicura allargando le braccia -. Sì, forse con le mie lavoranti avrò criticato i modi arroganti dei soldati tedeschi, le loro angherie e brutalità. Ma solo chiacchere donne, attività sovversive». Gli ufficiali nazisti però non sentono ragioni, caricano Pinota e gli altri un e li portano in ad Asti. La donna rimane lì per undici giorni. «La galera non è bella» dice con gli occhi che vanno ai quei giorni bui. Poi l'equivoco si chiarisce e la sartina bubbiese torna casa, «un po' a piedi po' sulla bicicletta di mio marito che era venuto a prendermi, sotto gli arei alleati che agganciavo bombe».

Giuseppina Brondolo, 98 anni compiuti ieri

Ora Pinota vive tranquilla la vecchiaia, da sola (vuole indipendente) nella grande casa di via del Commercio. Figli, nipoti e pronipoti la vanno a a turno. Per la gente del paese è la storica di Bubbio. Spesso la chiamano per chiederle di raccontare degli anni passati. Allora Pinota comincia a parlare e in fondo agli occhi sembra accendersi luce dei suoi vent'anni. [fl. l.]

UNA GRANDE POPOLARE TRA SPORT, E UN DI

IN FRAZIONE BAZZANA PRESENTAZIONE CAMPIONATI DI A B. LA NOVITA' DEI MONDIALI 2002 IN ARGENTINA

Il balon di ieri e oggi si è ritrovato a Mombaruzzo

Campioni storici da Italo Gola a Bertola applauditi con i giovani atleti. Ricordato di Pino Morino

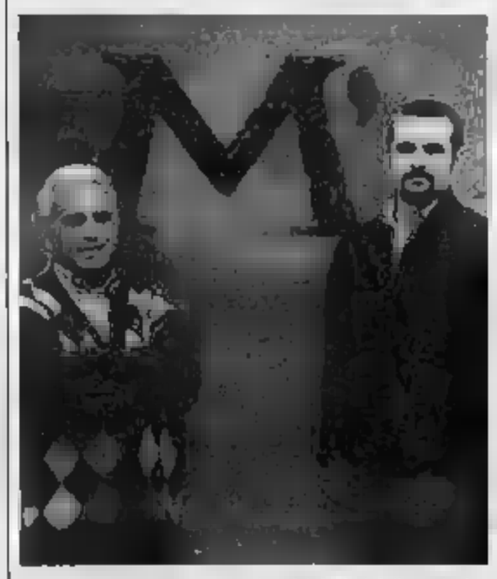

Giorgio Chiarle e Nico Conta due dei titolari della Malgrà

Enrica Cerrato

MOMBARUZZO

Il campionato di pallone elastico riparte dall'Astigiano: in frazione Bazzana, complici la passione dei titolari della casa vinicola Malgrà, della Pro loco e del parroco monsignor Giovanni Pi- (cappellano nazionale dei giocatori), c'è stata la presentazione ufficiale delle formazioni di A e B. Pronte scendere il lizza per sfidarsi in no giochi più antichi d'Europa e per raccontare come si passerà l'Oce- (ed la prima volta) per partecipare novembre pionato mondiale di pallapugno «frontòn» Argentina. Sedici nazioni, comprese Italia, Francia e Spagna, da cui all'inizio del secolo scorso partirono quegli emigranti che portavano nel cuore il gioco del «balon», per farlo vivere in terre lontane. All'appuntamento alla Bazzana abitanti in tutto, una chiesa, il negozio salumi e la cantina Malgrà, c'erano tutti. prima fila le vecchie glorie, riconoscibili per quell'aura particolare di «duri» non hanno mai perso. Forgiati anni di partite nelle assolate piazze langarole allenamenti che imprimono possenza al fisico. Tra gli altri Italo Gola, canellese quattro volte campione d'Italia, Beppe Corino, Sergio Corino (detto IV), Aurelio Dafilippi, gli eterni duellanti Palin Bertola Massimo Berruti, che da qualche le mani le usa per dipingere ma passato «il dono» al promettente figlio Dario.

In pri fila, il presidente della federazione Franco Piccinelli, ad accogliere le squadre oggi in attività, con i capitani dai nomi celebri: Bellanti, Dotta, Corino, Papone, Trincheri, Molinari, Doglioni, Bessone, Isoardi. Assenti giustificati (stavano disputando partita amichevole alla fiera di Cuneo), il campione d'Italia Sciorella e Danna del Subalcuneo. Incontri, abbracci ed emozioni, mista da una ruvidità solo apparente. Sul palco Romano Sirotto e la bionda presentatrice Irene Bottero a far da corona giocatori il sindaco di Mombaruzzo Giovanni Spandonaro, i titolari della «Malgrà» Giorgio Ezio Chiarle, Nico Conta e Massimiliano Diotto. Un applauso fortissimo nel ricordo di Pino Morino, il «gigante buono» di Nizza, che per primo l'idea portare un pezzo di «balon» alla Bazzana, facendo di nuovo sfidare po decenni Berruti a Bertola. Dal 7 aprile parola passa ai giocatori: da quella data s'iniziano le partite di serie A, il 14 parte la B. prima, tanto per assaggio, c'è Italia nel fine settimana Pasqua, nel nuovissimo sferisterio Imperia. E per i giovani, come ha ricordato Sirotto, ci gli Studenteschi: una scuola di sport e di vita.

Scorcio del pubblico intervenuto alla festa. Sopra la Magliarese di Voglino e Cerot con Felice Bertola

eco time

CAMBIO FAVOREVOLE.

Fino 30 marzo, cambia la tua vecchia auto con una nuova Opel ecologica.

Approfitta subito della super offerta del tuo concessionario. Vieni a scoprire i vantaggi di acquistare subito una nuova Opel. Oggi conviene con la rottamazione del tuo usato non catalitico, acquisti un'auto ecologica, con le imperdibili offerte Eco Time: sconto fino a 1.300 euro oppure un finanziamento di 7.000 euro in 48 mesi a tasso zero.
E in più hai la sicurezza delle dotazioni di serie. Passa dal tuo Concessionario scopri che si può cambiare. In meglio.

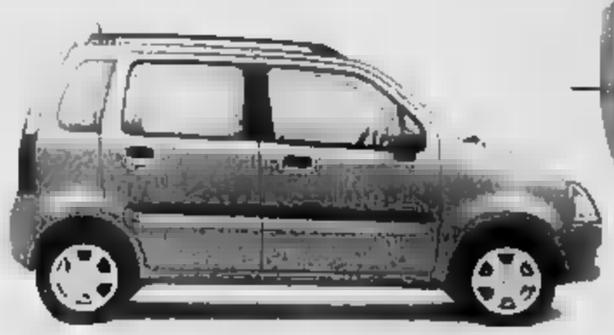

AGILA
doppio airbag, servosterzo con EPS
Ecoincentivo € 1.000,00
oppure € 7.000,00 di FINANZIAMENTO in 48 mesi a tasso ZERO

ASTRA 1.7 TDI
abs, clima, 4 airbag
Ecoincentivo € 2.000,00
oppure € 12.000,00 di FINANZIAMENTO in 48 mesi a tasso ZERO

CORSA
doppio airbag, servosterzo con EPS
Ecoincentivo € 1.300,00
oppure € 7.000,00 di FINANZIAMENTO in 48 mesi a tasso ZERO

ZAFIRA 1.8 16V Elegance
full optional
Ecoincentivo € 1.900,00
oppure € 12.000,00 di FINANZIAMENTO in 48 mesi a tasso ZERO

Es. Corsa 1.0 3p prezzo chiavi in mano; I.P.T. esclusa; Finanziamento € 7.000,00 in 48 mesi, 48 mensili € 146,00. Dopo versamento iniziale € 150,00. TAN 0%. TAEG 1,07%. Salvo approvazione finanziaria. Offerta in collaborazione con i Concessionari, non cumulabile con altre iniziative in corso, valida fino al 17/03/02.

CONCESSIONARIA OPEL PER ASTI

interauto

ASTI - C.so Alessandria, 264 (Vicino [illegible] MOTEL)
Amministrazione e Vendita tel. 0141/470157
Magazzino Ricambi tel. 0141/470922
Servizio Assistenza tel. 0141/470929 - Fax 0141/470149

OPEL CREDIT
www.opel.it
www.opelbuypower.it
OPEL

I PIÙ SVEGLI SI ABBONANO

ABBONAMENTO 2002

SI ABBONANO A [illegible] DI PRIVILEGI
si abbona entro il 30 aprile 2002, sa di [illegible] un anno intero per compiacersi della [illegible] scelta. L'abbonamento, infatti, è un concentrato di vantaggi che l'accompagneranno per tutto il 2002, [illegible] che godrà fin [illegible] primo giorno.

SI [illegible]
Con l'**abbonamento postale** si è sicuri di ricevere la propria copia [illegible] La Stampa direttamente a [illegible] a [illegible] 0,54 euro (1047 lire);
[illegible] l'**abbonamento metropoli** (riservato a Torino città e alcune [illegible] della provincia), si può sfogliare il proprio giornale entro le 7,30 pagandolo solo 0,67 euro (1297 lire);
con l'**abbonamento edicola** si sceglie l'edicola più comoda (in Piemonte e Valle d'Aosta) e si spendono solo 0,62 [illegible] a copia (1200 lire).

[illegible] A [illegible] DI ALTA QUALITÀ
Qualunque formula di **abbonamento annuo** si scelga, si [illegible] diritto a un regalo sicuro* che [illegible] il palato.**

* Sconti e [illegible] non sono [illegible]

** Gli [illegible] residenti a Torino e cintura potranno ritirare il regalo prescelto direttamente al Salone de La Stampa in via Roma 80 a Torino.

SI [illegible] [illegible] TRATTAMENTO SPECIALE
Con l'abbonamento si potrà scegliere tra tantissimi vantaggi, [illegible] sconti per lo [illegible] per il cinema, e in più, con [illegible] "Stampain Card", si avranno sconti e agevolazioni per la [illegible] la famiglia e il tempo libero.

SI ABBONANO COSÌ
• Al [illegible] - [illegible]: 011 [illegible] 381 (dal lunedì al venerdì dalle ore 8 alle 12,30 e [illegible] ore 14 alle ore 18, al sabato dalle ore 9 alle ore 12,30)
• via fax allo 011 56 27 956
• [illegible] internet: all'indirizzo www.lastampa.it (cliccare [illegible] La Stampa Shop)
• [illegible] e-mail: abbonamenti@lastampa.it
• in [illegible] (solo abbonamento edicola).

E [illegible] IN QUESTO [illegible]
• Tramite conto corrente postale n. 950105
• con bonifico bancario sul conto n. 12601 intestato a La Stampa presso il Sanpaolo IMI di [illegible] San Carlo, Torino
• [illegible] di credito telefonando al n. verde 800 [illegible] 383
• direttamente agli sportelli [illegible] Salone [illegible] La Stampa, via Roma 80, Torino.
• in edicola (solo abbonamento edicola).

A OGNUNO [illegible] REGALO

Abbonamento annuale 7 giorni: magnum da 2 lt di Olio Extravergine d'oliva lanardi fresco mosto

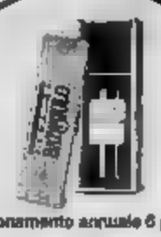

Abbonamento annuale 6 giorni: magnum [illegible] 1,5 lt di Barbera d'Asti Beni di Batasiolo

Abbonamento annuale 5 giorni: cofanetto con 2 confezioni da 250 g di caffè Costvi

LA STAMPA

QUERELLE DOPO LA DECISIONE DEL COMMISSARIO DI DESTINARE NEL FINE SETTIMANA L'UNICA SALA DEL PAESE ALLE PROIEZIONI

Villanova, se il cinema sfratta la prosa

Protesta la compagnia degli «Stretti». Ieri un incontro

Laura Nosenzo
VILLANOVA

La quindicesima sala cinematografica dell'Astigiano, l'ultima nata, è già fa parlare di sé. Più che altro, per ora, per le polemiche seguite alla decisione del commissario straordinario Lorenzo Micheluzzi destinare l'uso del locale, fine settimana fino al 2004, all'attività cinematografica. E il teatro? hanno polemicamente domandato «Gli Stretti», compagnia cittadina, minacciando di trasferire l'attività fuori co-.

Il debutto cinematografico si è avuto due settimane fa con «Il nostro matrimonio è in crisi» e mai un titolo di film (visto da 18 spettatori) è stato così profetico. Subito dopo i rapporti tra gli «Stretti» e Micheluzzi hanno rischiato di andare a pezzi. Per i gestori del cinema, Donato Pepe e Alfio Gullotto, è andata meglio la seconda proiezione: «Harry Potter» ha richiamato 93 spettatori. I mugugni sulla vicenda sono continuati: ieri pomeriggio, in municipio, era fissato l'incontro chiarificatore tra Micheluzzi, i gestori e «Gli Stretti».

Al centro della discussione l'accordo che concede ai privati l'uso del cinema (220 posti a sedere) il sabato, domenica e lunedì fino a giugno e, settembre, venerdì a domenica. Il tutto fino a giugno 2004 e con un canone di affitto, per i gestori, di 200 euro fino a giugno e, dopo quella data, di 250.

«Intanto noi abbiamo dovuto fare lavori per 20 milioni per mettere a norma sala, nonostante vecchia amministrazione ci avesse garantito che tutto era a posto» dice Donato Pepe. Le trattative, indica il gestore, iniziate l'allora sindaco Negro e l'assessore Aprato, sono p guite Micheluzzi. Da parte dell'ex vicesindaco Roberto Peretti si precisa: «Non tutti in maggioranza eravamo d'accordo sul dare la precedenza all'attività cinematografica questo è stato uno dei motivi della rottura. Il mio gruppo avrebbe preferito un uso polivalente della a, visto che è l'unica disponibile in paese». Micheluzzi difende scelta del cinema: «Si dà al villanovesi un servizio che in altri centri dell'Astigiano hanno già. Comunque il locale resta aperto a chi lo vuole utilizzare». E non è detto fino al 2004: «La concessione - chiarisce - può essere disdettata dalla future amministrazione in qualunque momento, con un preavviso tre mesi». «Ma noi per rientrare di quei 20 milioni spesi - dice Pepe - contiamo di gestire la sala fino alla scadenza naturale».

Lorenzo Micheluzzi

Grandi schermi in evoluzione

Il panorama astigiano, tra «multiplex» e l'imminente ritorno del teatro Alfieri

A corto di pubblico, in linea con la tendenza nazionale: anche nell'Astigiano il cinema attraversa un momento di crisi. «Nei primi tre mesi di quest'anno, rispetto allo stesso periodo del 2001, la flessione è di circa il 30%» indica Enrico Pesce, proprietario di due sale a Nizza («Sociale» e «Lux») e gestore cinematografico al teatro comunale di Costigliole. Sono d'accordo i suoi colleghi, che gestiscono sale ad Asti, Nizza, Canelli, Damiano. «Una delle cause - spiega Piero Caracciolo, titolare ad Asti di "Politeama" e "Ritz" - è la mancanza di pellicole che "tirano", un'altra scarso lancio pubblicitario dei titoli». Nel 2001 i biglietti staccati, nell'Astigiano, sono stati circa 227 mila contro i 250 mila del 2000.

Alcuni gestori negli ultimi ni hanno differenziato l'offerta, altri hanno giocato la carta della multisala: progetto, quest'ultimo, che coinvolge il «Verdi» di Nizza, passato da uno spazio a tre. La cittadina del Sud Astigiano si trova spesso a lanciare anteprime: il meccanismo di distribuzione fa arrivare qui, prima che ad Asti, parecchi dei film costituiscono il richiamo della stagione.

A San Damiano capita sovente che sullo schermo non scorrano le immagini del film ma delle partite, «captate» in diretta con Telepiù Stream. Il del «Cristallo» e dello «Splendor», mentre il «Lux» giovedì sera riserva l'appuntamento alle pellicole luci . A Costigliole ottengono buon gradimento i film per famiglie (quelli natalizi con De Sica e Boldi, per esempio, o i cartoni animati), mentre tutti gli altri generi a «rischio affluenza». Il «Balbo» di Canelli anche sede di rassegne teatrali.

Asti nel 2001 ha perso il «Lux», trasformato in sala Bingo, e ha visto atenarsi il progetto della multisala (7 spazi a due piani supermarket in corso Alessandria: ufficialmente per approfondimenti, si vocifera che l'iniziativa non trovi coesa la maggioranza del sindaco Florio. Oggi gli spazi in funzione quattro: «Nuovo Splendor», «Politeama» e «Ritz», la cui proprietà gestisce anche la programmazione cinematografica al «Lumière» (ex Don Bosco).

Piero Caracciolo, titolare del Politeama

In futuro, con le proiezioni al Teatro Alfieri e nella sotterranea Sala Pastrone, potrebbero esserci novità. Il Politeama potrebbe trasformarsi da in cinema. Un'eventualità che Caracciolo ponderando con attenzione: «Bisognerà valutare se, con l'Alfieri aperto, Asti avrà ancora bisogno di due palcoscenici per la prosa». Qualche timore per progetto multisala, o «multiplex», in corso Alessandria, ma anche ottimismo: «All'inizio potrebbe esserci un periodo di sofferenza - dice Caracciolo - ma a lungo andare le sale del centro, se tecnologicamente attrezzate e con buone offerte di titoli, potrebbero rivelarsi vincenti». [L. n.]

NOTIZIE IN BREVE

BORMIDA

Corso di perfezionamento sui formaggi caprini

S'inizia oggi, all'agriturismo di località San Desiderio, un di tre giorni per il perfezionamento della produzione di formaggi caprini «a latte crudo». L'iniziativa è della Comunità . Docente sarà un casaro francese, della scuola di Carmeggianne. «I corsisti sono una ventina, tutti iscritti al Consorzio di tutela della Robiola dop di Roccaverano» dice il presidente dell'ente montano, Sergio Primosig che spiega la scelta di tecnico d'Oltralpe per insegnare nuove tecniche ai c langaroli: «In Francia già da qualche si sono sviluppati progetti per la salvaguardia delle capre da latte, sperimentazioni nuove tecniche per la produzione formaggi caprini "a latte crudo"». [fl. i.]

ASTI

Sabato mercatino Biberach in piazza San Secondo

marzo una rappresentanza dell'associazione per i gemellaggi di Biberach, città gemellata con Asti, presenterà i propri prodotti tipici in uno stand in piazza San Secondo. La bancarella sarà in funzione dalle 8 sino ad esaurimento delle . Sempre sabato alle 14 le delegazioni sportive di Biberach e Valence parteciperanno, al campo scuola di via Gerbi, alla 28ª edizione della staffetta «24 ore» organizzata dalla società «Vittorio Alfieri».

TONCO

Adesioni Caccia alla volpe a cavallo simulata

Sono aperte iscrizioni caccia alla volpe simulate che il «Gruppo cacce a cavallo del Monferrato» organizza per sabato 24 marzo. Part alle 10,30 dal circolo ippico «La Ciocca»: si cavalcherà nei territori di Tonco, Murisengo Rinco di Scandeluzza, nel comune di Montiglio Monferrato. Quota: 10 . Info: 333/799.47.83. [l. n.]

ASTI

Corsi per il computer al Centro Giovani

Nuovi corsi di informatica in programma ad aprile al Centro Giovani in collaborazione con l'associazione Oasi. Ogni prevede 5 lezioni, un'ora e ciascuna, alle 18 o alle 21. I corsi riguardano «Informatica di base» (dal 9 e 11 aprile), «Word-Excel» (dal 9 e 10 aprile) e «Internet» (8 aprile). Quota di partecipazione per ciascun corso: 52 . Info: 0141/399.331 e 399.327.

[illegible]

La Pro loco venerdì rinnoverà il direttivo

Oggi l'ultimo giorno per presentare le candidature per il direttivo della Pro loco che rinnovato venerdì. Le elezioni giungono dopo un periodo travagliato. I contrasti erano emersi nello ottobre e sfociati in polemiche che avevano richiesto anche l'intevento di mediazione del Comune. Intanto è aperto anche il tesseramento allo Sportello Unico Roma e nei negozi Galazzi e Cavalla. [g. el.]

STASERA AL DIAVOLO ROSSO

celtica per sostenere il canile

ASTI. musicale a favore del canile di San Marzanotto stasera dalle 21 al Diavolo Rosso. Ne sarà protagonista complesso astigiano-irlandese «Kyle-na-no» (nella foto), che presenterà il suo repertorio celtico per sostenere l'attività dell'Aza (Associazione zoofila astigiana). Nonostante i «miracoli» fatti finora, fronte di finanziamenti costantemente insufficienti, i volontari dell'Aza hanno deciso di rafforzare la campagna di sensibilizzazione, sia per far adottare gli animali del dai cittadini, sia per aumentare risorse finanziarie funzionamento della . Oggi il canile ha circa 160 ospiti quattro zampe. Il Comune di Asti inoltre ha rinunciato al progetto di trasferimento ad Annone presentato nel 2000, contro cui si è recentemente pronunciato anche il Tar; sono in vista (ma non si sa quando) interventi di ampiamento della . Durante le si potranno gustare anche i dolci offerti dall'associazione. L'ingresso libero. [a. b.]

DOMANI SERA AL POLITEAMA SARA' DI SCENA LA COMPAGNIA «ALFA FOLIES»

Torna il gusto dell'operetta

Agrodolci vicende della soubrette «Cin Ci Là»

Torna il gusto dell'operetta, con uno dei titoli più amati, «Cin ci là» di Carlo Lombardo e Virgilio Ranzato. Sarà in scena domani alle 21 al Politeama, nell'allestimento della Compagnia Stabile Operette Alfa Folies di Torino, la regia Cesare Goffi.

Alfa Folies da parecchi anni propone allestimenti operette teatro musicale abbinando i titoli più noti a quelli meno rappresentati. Gli allestimenti in repertorio sono La Vedova Allegra, L'Acqua Cheta, Al Cavallino Bianco, Fiore delle Hawai, Il paese dei Campanelli, La Principessa della Czarda, Addio Giovinezza, ossia le più conosciute, e ancora Dedè, Lo Zingaro Barone, La Danza delle Libellule. Oltre a stabile realtà torinese di operetta (ha un proprio teatro), la compagnia ha compiuto tournée in varie città italiane riscuotendo ovunque consensi, e questo grazie alla cura degli allestimenti e al valore degli artisti. La direzio- artistica della compagnia è di Augusto Grilli.

«Cin Ci Là» è un'operetta la struttura guarda più alla rivista, con musiche dalle melodie gradevoli e spreco di lustrini. È ambientata a Macao: due ingenui sposini sangue reale bloccano la vita tutto il paese. Infatti nessuno potrà più divertirsi fino a che avranno adempiuto ai doveri coniugali. Il principe regnante è disperato. Ma a Macao la soubrette Cin Ci Là (già vecchia fiamma del principe) e il p spasimante Petit Gris che pur creando scompiglio «istruiranno» i principini.

I biglietti: platea numerata 20 euro, galleria numerata 15 euro, altre gallerie 10 euro. È possibile prenotare direttamente alla cassa del Politeama; per informazioni: 0141/530.096. [c. f. c.]

La compagnia di operette Alfa Folies domani sera reciterà «Cin Ci Là» al Politeama

IL PROMEMORIA

OGGI

ORE 9-13, ASTI. In piazza Alfieri ci sarà un punto informativo del Consorzio smaltimento rifiuti astigiano per la campagna «Separati in strada», per illustrare la raccolta differenziata.

14,30, ASTI. Per le serie di incontri «*Sapere per governare*», promossa da Consiglio regionale del Piemonte e Consulta delle elette, nella sala consiliare del municipio vengono su: «La programmazione delle opere pubbliche e dei servizi: reperimento delle risorse e loro gestione». Relatrice Giovanna Gado, funzionario amministrativo, già segretario comunale capo. L'incontro è aperto al pubblico.

15,30, ASTI. Alla Sala della Fontana, via Arò 52, per corso formazione sindacale Cisl, Claudio Tecchio parlerà dell'«Europa sindacale».

17,30, ASTI. Al Centro Giovani conferenza sull'astronomia organizzata dal gruppo Astrofili Astigiani «Beta Andromedae»: Umberto Berzano parlerà de «Il sistema Gioviano. Il pianeta Giove e i suoi satelliti». Ingresso libero.

18, ASTI. Al palazzo della Provincia incontro su «La casa nelle stagioni della vita» con gli assessori regionali alle Politiche sociali Marziangela Cotto e all'Edilizia Botta. Ingresso libero.

21, NIZZA. Seduta del consiglio comunale per approvare lo Statuto del Comune. Tra gli altri punti in discussione, l'adesione al consorzio per l'istituto storico resistenza all'associazione dei Comuni del Moscato.)

21, ISOLA. Nell'oratorio di Santa Caterina si i vertici della Pro loco.

21, VIATOSTO. Come spendere i fondi assegnati dal Comune alla Circoscrizione? Se parlerà durante la seduta del Consiglio.

21, BUTTIGLIERA. Si riunisce il Consiglio comunale per discutere di edilizia e di adesione al «Prusst», piano di riqualificazione urbana e di sviluppo sostenibile del territorio.

21, BUTTIGLIERA. All'oratorio si parlerà di «Un altro mondo è in costruzione... anche non mercio equo». L'Unitre ha invitato come relatore Paolo Tessione (Bottega del commercio equo e solidale di Asti).

21, VILLAFRANCA. Incontro del Comune «Trattoria dei passeggeri» in regione Crocetta, sulla «rivoluzione dei rifiuti» che scatterà il 2 aprile. In distribuzione tutta bio-pattumiera e sacchetti per gli organici.

21, Proseguono gli incontri del ciclo «Nuove fragilità... ragazzi di sempre». Al «Cristallo» lo psicoterapeuta Domenico Cravero parlerà «Disagio psichico e solidarietà, la sofferenza mentale e la solitudine negli adolescenti e nei giovani».

21,30, ASTI. Al cinema Lumière (Don Bosco, corso Dante 168) prosegue la Rassegna d'essai con *il film «Alla rivoluzione sulla due* cavalli» di Maurizio Sciarra. Ingressi 5 euro. Replica domani.

22, ASTI. Nella sede dell'associazione «Lo Spettattore», piazza Cattedrale 12, terrà una veglia di poesia nell'equinozio di primavera, in occasione della Giornata mondiale della poesia; partecipano gli allievi della scuola del Teatro delle Dieci l'attore Aldo Delaude; i posti potranno leggere i propri testi; ingresso libero. Info: 0141/324.304.

17, ASTI. In municipio l'assessore regionale Ranchelli e sindaco Florio illustreranno il progetto del nuovo palasport finanziato dalla Regione.

L'attore Aldo Delaude

21, CASTELLO D'ANNONE. Arriva «Cantè j'euv: ad animarlo saranno gli «Amis dla canson», saranno Monfallito (replica venerdì). Toccherranno Monfallito e Bordoni (sabato), Poggio e Alberoni (domenica 15).

21,30, Al cinema Nuovo Splendor, ultima p del ciclo «Così lontani, così vicini». Sarà proiettato il film «Le biciclette di Pechino» del cinese Wang Xiaoshuai. Ingresso libero.

21,30, ASTI. Al Diavolo Rosso concerto del cantautore Sergio Cammariere il trio. Ingressi: 6 euro.

22, ASTI. Alla discoteca «Centotredici» (davanti al casello Asti Ovest) prosegue la rassegna di cabaret con lo spettacolo «Andiamo via» del gruppo «I Turbolenti»; ingressi: e 11 euro; info: 340/71.20.447.

18, Alla Biblioteca ultimo appuntamento del ciclo «Sere sull'acqua». Alberto Negri e Giorgio Calabrese parleranno di «Salvare l'acqua da sprechi e inquinamenti»; conduce il giornalista Rai Beppe Rovera. Ingresso libero.

21, ASTI. A palazzo Ottolenghi concerto dedicato alla Spagna con il chitarrista Christian Saggese, eseguirà brani di Sor, Tarrega, De Falla, Turina e altri. Maria Teresa Barolo terrà conferenza sull'arte spagnola. Ingressi: 5,50 euro.

21, MONCALVO. Al Teatro comunale va in scena «Un clinico» di Dino Buzzati con Giancarlo Dettori e Loredana Alfieri. Biglietti: Platea e prima galleria centrale 15,49 euro, seconda galleria 12,91 euro, gallerie laterali 8,20 euro.

ERE AL GIORNALE

Sulla tassa rifiuti a Valfenera è ora di il metodo

Il gruppo di minoranza in Consiglio comunale a Valfenera ha presentato al sindaco una interrogazione tendente a chiarire i motivi di tanto accanimento su accertamenti tassa rifiuti, addirittura riferiti al 1998. L'interrogazione conteneva anche nostre proposte, al fine di svelanire il rapporto tra Comune e cittadini, così formulate: 1- annullare l'iniziativa in corso tendente a far pagare arretrati dal 1998 in poi; 2- ripartire dal con un nuovo regolamento che tenga conto non solo delle superfici dei fabbricati ma, soprattutto del numero dei componenti il nucleo familiare. Nonostante la nostra proposta sia stata appoggiata dalla firma di quasi cittadini, la risposta del Comune è stata negativa su la linea. Il Sindaco scrive un vero trattato sull'immondizia, citando leggi e decreti per dire: - che l'iniziativa del Comune è perfettamente legittima, errori» e continuerà; - che loro, anche senza il nostro aiuto, hanno già sistemato la con delle riduzioni sconti a destra a manca.

Nell'ultimo Consiglio da «snobbato per protesta» la maggioranza ha approvato la modifica al regolamento apportando la riduzione del 33% per i single, del 10% per i non residenti e del % per chi usa il composter; ma attenzione, le riduzioni non sono cumulabili. Ha anche riconfermato l'Ici al 6,75% diminuendo detrazione per la prima casa 300 mila lire a 250 mila, riuscendo anche in questo modo a non agevolare i cittadini. Alla faccia degli scontri! Gli amministratori di maggioranza forse non si accorgono della protesta montante nel paese. Ringraziamo i molti cittadini che fino ad ora ci hanno sostenuti. Sull'argomento Tarsu, a gennaio abbiamo p tato un esposto alla Prefettura di Asti, che, speriamo, intervenga al più presto.

Dionigi Accossato, capogruppo minoranza, Valfenera

Quel centesimi in più sul mensa

Rispondo alla lettera del gruppo di genitori della Direzione Didattica VI Circolo in merito «ritocchi» dei mensa della fascia B a partire gennaio 2002. Desidero precisare che i piccoli ritocchi sono scaturiti da una volontà politica rivedere gli importi delle fasce ma unicamente da una valutazione tecnica fatta dai responsabili dei settori competenti.

Infatti, proposta del Settore Ragioneria, Bilancio e Tributi e in base alle indicazioni del Comitato per il all'euro, per evitare problemi legati all'utilizzo dei centesimi, tutte le tariffe in vigore nel 2001 sono state riportate, in base alla vicinanza, o all'unità euro o ai 50 centesimi (inferiori o superiori). Essendo la conversione automatica della 6.500 lire (costo del buono pasto per la fascia B) pari 3 euro e 36 centesimi, considerazione del criterio generale sopraesposto, la tariffa stata stabilita in 3,5 euro.

Preciso infine che la percentuale complessiva di contribuzione dell'utenza al costo del servizio mensa non è cambiata, assestandosi intorno al . Ciò significa che la differenza viene comunque coperta dall'intervento finanziario del Comune che avvale delle risorse provenienti dalle contribuzioni di tutti i cittadini, anche di quelli che non fruiscono del servizio.

Angela Quaglia
assessore ai Servizi sociali

NUMERI UTILI

PRONTO INTERVENTO 118

VERDE Asti: 0141 593.345; Nizza: 726.390; Mombercelli: 0141 955.333; Montalto: 0141 997.555; Montemagno: 0141 83.666.
CROCE ROSSA Asti: 0141 417.741; Calliano: 0141 921.979; Canelli: 0141 824.222; Annone: 0141 401.388; Castelnuovo D.B.: 011 9927.301; Cocconato: 0141 907.503; Costigliole: 0141 966.779; 0141 ; Montalto: 0141 ; Monastero B.: 0144 88.290; Moncalvo: 0141 921.313; Montegrosso: 0141 953.175; Montiglio: 0141 994.911; Piovà Massaia: 0141 996.410; S.Damiano: 141 975.910; Villafranca: 0141 943.777; : 0141 948.445.

Asti oggi sono di turno con orario dalle 8 alle 18,30 senza interruzione la farmacia Torretta, via Corsi 1, tel. 0141/211.383. Con orario 8,30 alle 12,30 e dalle 15,30 alle 8 del giorno successivo *Piazza Roma*, corso Alfieri 343, tel. 0141/353.539.
Canelli: Secco, via Alfieri 15.
Moncalvo: Ottone, via Cavallo.
Nizza: *Farallo*, via Pertì 1.

GUARDIA MEDICA

Notturna, prefestiva e fest Asti 800 700707.

700707 Canelli 800 700707. D.B. 011 , Cocconato 800 700707. Costigliole 700707 Monastero B. 700707 Moncalvo 700707. Montechiaro 800 700707. 800 700707. Rocca d'Arazzo 800 700707. San Damiano 700707. Villafranca 800 700707. nova 800 700707.

CARABINIERI pronto intervento 112

Asti: 0141 530.195; Bubbio: 0144 61.03; Canelli: 0141 823 663; Castagnole L.: 0141 878.161; Castelnuovo D.B.: 011 987 6152; Costigliole: 0141 968.096; Moncalvo: 0141 917.100; Montegrosso: 0141 952.160; 721.623; San Damiano: 0141 975.064; Villanova: 0141 948.033.

GUARDIA DI FINANZA pronto intervento 117

Asti: 0141 593.232-31.743; il: 0141 823.481; Nizza: 0141 721.165.

POLIZIA pronto intervento 113

Asti ura e Prefettura: 0141 418.111; Stradale Asti: 0141 418.611; Nizza: 0141 720.711; Autostrade A21: 0131 .

VIGILI FUOCO pronto intervento 115

Asti: 0141 413.711.

ATL (Agenzia turistica locale)

Asti: 0141 530.357.

L'AUTOBLOCCANTE è PAVESMAC

Paghi solo il materiale posato. Sopralluogo e preventivo senza impegno

L'UNICO GARANTITO 20 ANNI

Servito Posato

CHIAVI IN MANO

Prezzo a mq. tutto compreso:
- preparazione fondo
- fornitura e trasporto
- posa in opera e pulizia cantiere

ACQUISTA DAL PRODUTTORE

Acquista direttamente il materiale da chi lo produce.

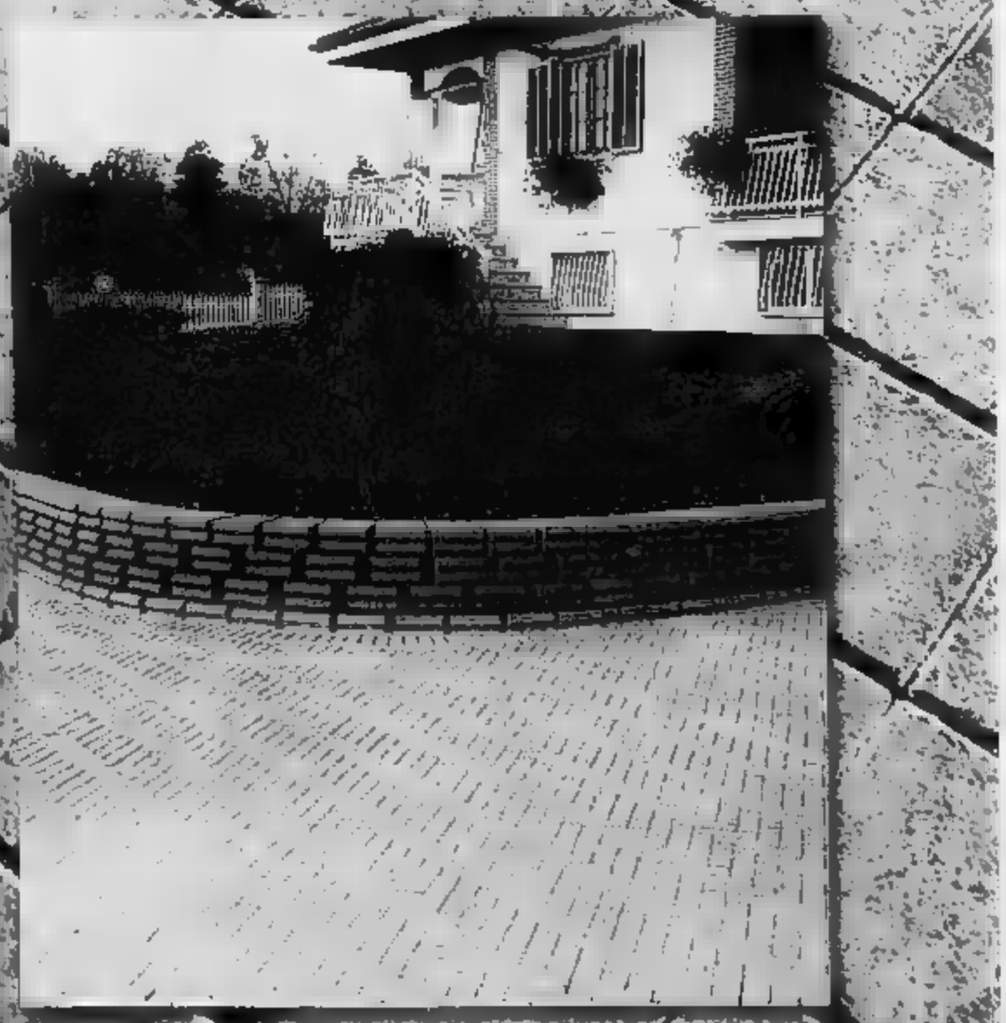

PAVESMAC

via Boves, 269 - 12016 - PEVERAGNO (CN)
Tel. 00 39 0171 383543 (r.a.)
Fax 00 39 0171 383913
www.pavesmac.com
info@pavesmac.com

i RISCOPERTI è PAVESMAC

SALTATO L'INTERROGATORIO PREVISTO IERI, INTANTO I [illegible] SCAVANO SULL'ATTIVITA' DEL GENERAL MANAGER

Trama d'ordinanze e progetti

La Procura apre il fronte «conflitto d'interessi»

Gian Luca Ferrise

ACQUI TERME

Rinviato per un [illegible] di citazione l'interrogatorio previsto ieri per il general manager del Comune, Pier Luigi Muschiato, accusato [illegible] concorso in corruzione aggravata e concussione. Ma intanto emerge [illegible] altro fronte [illegible] indagini che parte da una domanda: può il direttore generale di un Comune svolgere attività di libero professionista nell'ambito del Comune stesso? Non c'è un lampante conflitto d'interessi.

Il direttore generale nei Comuni è figura recente, prevista dalla legge Bassanini del '97. Tra i suoi compiti in primo luogo quello dell'attuazione degli indirizzi e degli obiettivi stabiliti secondo le direttive impartite dal sindaco, oltre a sovrintendere alla gestione. Anche [illegible] la legge non specifica casi d'incompatibilità - come avviene ad esempio per un assessore [illegible] Lavori pubblici e Muschiato diede [illegible] dimissioni proprio da tale incarico, ritenuto incompatibile, per assumere quello di direttore generale - si può facilmente registrare qualche analogia con un ipotetico «conflitto d'interesse».

In sostanza i magistrati si chiedono: Muschiato, che aveva [illegible] studio di progettazione e [illegible] s'è visto fra lavori ufficiali e «in nero» non [illegible] tirava mai indietro, come poteva sovrintendere senza sollevare dubbi all'attività dei dirigenti comunali che emettono tra l'altro ordinanze e concessioni edilizie? Dubbi che per la verità aveva espresso a suo tempo anche l'opposizione, [illegible] che sul piano politico vennero facilmente rintuzzati da una maggioranza «blindata». Adesso riemergono sul piano giudiziario. Domande da fare a Muschiato, forse non solo a lui.

Palazzo di giustizia di Acqui, ieri niente interrogatorio per Pier Luigi Muschiato

Le curiose «processioni» notturne di imprenditori e professionisti ascoltati alla caserma carabinieri

Casi si succedano interrogatori «by night» nella caserma [illegible] carabinieri. A volte, [illegible] sa, la notte può portare buoni consigli. Molte persone - definite giuridicamente «informate sui fatti» - hanno scelto proprio le [illegible] notturne per rendere testimonianza nella [illegible] di via Negri [illegible] Sanfront, lontani da occhi indiscreti, su quanto sanno della vicenda che vede imputato l'ex city manager Pier Luigi Muschiato. A loro gli investigatori [illegible] arrivati grazie alle intercettazioni telefoniche, partite lo scorso ottobre.

[illegible] prassi è collaudata: [illegible] telefonata dei carabinieri che [illegible] l'invito in caserma per essere ascoltati, quindi si fissa un appuntamento solitamente per il giorno o la sera dopo. Alcuni testimoni, tra cui imprenditori e liberi professionisti, [illegible] entrati nella caserma [illegible] Negri come persone informate sui fatti e [illegible] sono usciti accompagnati [illegible] loro avvocati, in quanto da testimoni si sono trasformati durante l'interrogatorio (per reticenze o altro) in imputati.

Una situazione imbarazzante, visto che chi [illegible] [illegible] vocato in [illegible] magari [illegible] s'è scordato quello che avrebbe detto qualche settimana o mese prima all'ex city manager. Invano ricordarsi ogni parola e soprattutto saperne spiegare il senso può [illegible] importante per venire o meno coinvolti. Pare che almeno un paio [illegible] volte sia stato ascoltato un noto professionista alessandrino.

Nel frattempo anche i vertici regionali della magistratura guardano [illegible] attenzione a quel [illegible] sta accadendo ad Acqui: sabato [illegible] in visita a Palazzo di Giustizia il procuratore generale. «Visita [illegible] cortesia» è stato spiegato.

A VILLANOVA, TERRANOVA E FRASSINETO. «L'OPERA FINITA ENTRO SETTEMBRE 2003»

Da ieri sulla roggia Stura i cantieri del primo lotto

CASALE MONFERRATO

Sono partiti ieri i lavori del primo lotto, suddiviso in due tranches, della messa [illegible] sicurezza della roggia Stura. Le imprese appaltatrici partono dalle estremità opposte: da Villanova c'è la ditta Interstrade di Tortona, [illegible] lato Terranova-Frassineto la Portalupi di Ticinsto con la Alpestrade di Acqui.

All'intervento, per il quale erano stati stanziati [illegible] miliardi, è stata delegata la Provincia che ha affidato il progetto e ha proceduto all'appalto dell'intervento in tempi celeri (sette-otto mesi). Quella di ieri, in realtà, non è stata la consegna dei lavori [illegible] e propria, che, [illegible] ha spiegato il capo dell'ufficio Tecnico provinciale, ingegner Dezza, avverrà dopo Pasqua. In questo caso di tratta di consegna parziale, grazie all'accordo bonario con i proprietari dei terreni, [illegible] attesa. Ha detto l'ingegner Lo Destro, della cosiddetta verifica dello stato di consistenza, ai fini [illegible] quantificazione degli indennizzi di esproprio (attesa per il 28 marzo). Dezza e [illegible] Dastro sono i direttori [illegible] lavori, ciascuno per una parte dell'intervento. «Avere ditte affi[illegible] e responsabili di grande professionalità - ha detto l'assessore [illegible] Filippi - è una garanzia. I Comitati - ha aggiunto rivolto al portavoce, Gianfranco Bergoglio - possono richiedere ogni volta che lo desiderano delucidazioni e aggiornamenti».

Praticamente, [illegible] questo lotto viene utilizzato il [illegible] della Motta Novella, anche detto canale demaniale, come una delle deviazioni della Stura: adeguatamente ampliato (sarà profondo tre metri e largo cinquel consentirà di by-passare [illegible] paese, allargandosi in «perta campagna, passando sotto un paio di ponti (un terzo ponte è previsto nella zona [illegible] Frassineto) larghi 18 metri, e affiegando quindi la portata [illegible] Stura del 30% nel tratto che passa a Villanova. Oltre all'ampliamento, il canale demaniale sarà anche rivestito in cemento e verrà altresì aggiustata la pendenza.

Sopralluogo ieri mattina nel cantiere dove partono i lavori [illegible] [illegible] Stura a Villanova

[illegible] progetto, comprensivo delle [illegible] tranches, prevede 600 giorni di lavoro, con le problematiche annesse all'innalzamento dell'acqua nel periodo in cui c'è l'allagamento delle risaie. Ecco perché, anche grazie al sindaco di Villanova, Mauro Cabiati, si è cercato di velocizzare con gli accordi bonari. In ogni caso, i tempi [illegible] stati studiati, ha assicurato l'ing. Dezza: «Non ci saranno interruzioni per il canale demaniale né per i ponti: sì, invece, per la ricalibratura della roggia Stura». Ma afferma con sicurezza che per il settembre 2003 l'intervento sarà completato.

Soddisfatti i sindaci di Balzola, Bonafè, [illegible] Morano, Migliavacca [illegible] quale ricorda [illegible], grazie alla Provincia, ha potuto avere il ponte che [illegible]tie al riparo la frazione Due Sturel, perché finalmente si parte [illegible] la messa in sicurezza della roggia. «Ma - dice Bonafè - il passo successivo è la sicurezza del centro abitato [illegible] Balzola». Filippi è fiducioso che quanto prima alla Provincia venga affidata la prog[illegible]. «Abbiamo chiesto 7 miliardi e mezzo: riteniamo sia la cifra giusta, anche per includere l'adeguamento della Stura sulla statale [illegible] bis. [illegible] fuori il terzo lotto, di collegamento tra questo primo ora partito e quello dell'abitato di Balzola. Cabiati è fiducioso che sarà quello che metterà in sicurezza la zona industriale villanovese.

CASALE, AGEVOLAZIONI PER CHI USA GASOLIO O GPL

Aiuti anche in centro dove non c'è metano

CASALE MONFERRATO

Anche coloro che abitano nel centro storico, in vie [illegible] servite dal metano, potranno usufruire di facilitazioni sull'acquisto di gasolio o gpl da riscaldamento, un allargamento introdotto rispetto alla finanziaria del '99 e [illegible] 2001, che escludeva da queste facilitazioni il centro storico. Lo ha annunciato l'altra sera in Consiglio comunale il vicesindaco Ettore Coppo proponendo un'integrazione alla delibera precedente del Consiglio (nel 2001) che è stata votata all'unanimità.

Di fatto quasi tutto [illegible] centro storico casalese è [illegible] dalla rete del metano, ma «bisogna capire cosa si intende per centro storico - dicono Fabrizio Gallina e Giuseppe Mossi dell'Amc -. È più probabile che ci si riferisca al concentrico, [illegible] cui piccole fette di periferia [illegible] [illegible] servite dal metano». Gli sconti per il gasolio sono di 250 lire al litro e 160 lire per il gpl (o [illegible] lire al chilo), che verranno effettuati dal rifornitore al [illegible] [illegible] dell'acquisto dietro presentazione di una domanda [illegible] cui modello si trova all'Urp). Anche chi ha già fatto rifornimento ha diritto [illegible] rimborso dal 1° gennaio 2002, che può essere scontato sulla nuova fornitura o rimborsato, dietro presentazione [illegible] domanda.

Inaccettabile secondo Giovanni Calabrese (Città Insieme) che ci possano [illegible] tariffe diversificate per i cittadini, [illegible] che si può ovviare [illegible] l'estensione della rete, sviluppo che, [illegible] ha detto Ettore Coppo, è alla base dei programmi del Comune e dell'Amc.

FOR-AL. È passata in Consiglio la delibera riguardante l'aumento di capitale del For-Al da 5 a 15 milioni per la [illegible] di Casale per incrementare la formazione, delibera che ha avuto 16 voti a favore e 10 astensioni. La minoranza ha ribadito la necessità del controllo (Oddone di Uniti per Casale e Sirchia di Fi), pur non mettendo in dubbio l'importanza della formazione per i giovani, ma è stato rilevato che Casale per i centri del For-Al offre [illegible] formazione «un po' generica a confronto con Alessandria che prepara i giovani nel campo meccanico e soprattutto Valenza che li prepara nel campo orafo» (Marco Botta, An). [f. n.]

DOPO UN INCONTRO CON LA SOPRINTENDENZA SARA' AUTORIZZATO ANCHE IL TRANSITO DELLE VETTURE

Il ponte romanico riaprirà alle auto

Monastero Bormida: inaugurazione prevista per maggio

[illegible] [illegible]

Cittadini e amministratori pubblici mobilitati per chiedere l'apertura al traffico del ponte romanico che attraversa il fiume Bormida, chiuso per restauri dall'alluvione del 1994. Ieri mattina oltre una settantina [illegible] monasteresi hanno partecipato all'incontro tra sindaci della zona, vertici della Comunità montana Langa Astigiana (c'era il presidente Sergio Primosig), e funzionari della Sovrintendenza ai Beni architettonici. Sede del summit proprio il ponte munumentale.

Riferisce il sindaco di Monastero Paolo Rizzolio che, per timori di ulteriori danni alle strutture portanti del ponte, gli esperti dei Beni architettonici, rappresentati dalla dottoressa Frugoni, avrebbero voluto vietare il transito sul ponte a tutti gli automezzi, a consentirlo solo ai pedoni. «Poi, davanti anche alle pressioni della cittadinanza e di noi amministratori pubblici è prevalsa la linea di aprire il ponte, oltre che a pedoni e ciclisti, anche [illegible] traffico leggero [illegible] di vetture al di sotto dei [illegible] quintali» dice [illegible] primo cittadino. La auto transiteranno [illegible] senso [illegible] alternato, per questo verrà installato un semaforo. Il ponte dovrebbe aprire in maggio e non si esclude [illegible] cerimonia ufficiale per celebrarne il ritorno in attività.

Uno [illegible] arco del pittoresco ponte romanico di Monastero Bormida

Per il recupero dell'antica struttura [illegible] sono spesi quasi 500 mila euro (circa un miliardo di lire) con fondi della Provincia di Asti e di quella di Bolzano che dopo l'alluvione di otto anni [illegible] mise a disposizione [illegible] donazione [illegible] 550 milioni di lire.

L'apertura del ponte romanico [illegible] decreterà lo smontaggio dell'attraversamento militare in ferro, installato nel '94 dai genieri dell'Esercito, e ancora operativo. Per quella operazione i militari, come hanno fatto nei mesi scorsi per i Comuni [illegible] Bubbio e Loazzolo dove erano stati installati analoghi ponti in ferro in alternativa agli attraversamenti civili danneggiati dall'alluvione e poi rimessi in funzione, potrebbero chiedere anche a Monastero di pagare [illegible] spese di smontaggio.

Una richiesta che le amministrazioni municipali di Loazzolo e Bubbio hanno rifiutato «prendo di fatto [illegible] contenzioso. «Noi speriamo che Provincia e Regione ci aiutino ad evitare contrasti con l'Esercito» dice il sindaco Rizzolio. [fi. t.]

Silvano, lavori alla passerella

SILVANO D'ORBA. Il traffico sulla strada provinciale 155, Ovada-Novi Ligure, è sempre in crescendo, indicazione pienamente confermata anche dai dati rilevati dalla polizia municipale di Ovada, rilevati per l'aggiornamento del Piano generale del traffico urbano. È stato deciso, infatti, un [illegible] orario, nei due sensi di marcia, di oltre duemila automezzi.

Naturalmente, in questi dati [illegible] compreso anche il carico relativo alla zona industriale della Caraffa, ma buona parte interessa comunque il proseguimento della strada, verso Silvano d'Orba e Novi.

Quindi è divenuta sempre più necessaria [illegible] [illegible] in sicurezza [illegible] passaggio pedonale sul ponte del torrente Piota, che [illegible] trova a ridosso dell'abitato di Silvano d'Orba, utilizzato [illegible] molte persone per spostarsi dal centro del paese alla [illegible] abitativa verso Ovada e al cimitero.

L'Amministrazione provinciale, per rispondere a questa esigenza, più volte evidenziata, [illegible] predisposto lavori di ampliamento della carreggiata del ponte [illegible] [illegible] creazione [illegible] una passerella su soletta a sbalzo dal lato a [illegible] del manufatto. Così la carreggiata passerà da una larghezza di 6,70 a 7 metri creando due corsie di 3 metri a [illegible] banchina transitabile di mezzo metro, mentre [illegible] passerella pedonale sarà di 1,04 metri, con protezione verso il traffico a ringhiera [illegible] il torrente.

Anche l'impianto [illegible] illuminazione [illegible] pali [illegible] sono collocati sul bordo del lato a valle del ponte, sarà rimosso e collocato a lato della passerella a monte, in appositi allargamenti.

Per l'esecuzione dei lavori saranno necessari 120 giorni, e per quanto riguarda la realizzazione delle opere in cemento armato e [illegible] pavimentazione si dovrà ricorrere alla chiusura di metà della carreggiata [illegible] il transito a senso unico alternato regolato con impianto semaforico.

Il costo dell'intervento è di circa 140 mila euro pari a 270 milioni di lire, e il relativo bando di gara per l'affidamento dei lavori, tramite asta pubblica, è in pubblicazione con scadenza al 16 aprile. [r. bo.]

IN BREVE

NOVI LIGURE

Rinviati i funerali del nipote di Fausto Coppi

Probabilmente verrà seguita questa mattina l'autopsia sul corpo di Marco Bellocchio, 26 anni, il nipote di Fausto Coppi e figlio di Marina Coppi, primogenita del Campionissimo. Il giovane è morto cadendo da un viadotto dell'autostrada fra Sestri Levante e Lavagna. Questa circostanza non consente di stabilire ancora la data dei funerali. [m. pu.]

[illegible]

Interrogazione urgente per l'Istituto Dante

Presa [illegible] posizione del consigliere regionale di An Marco [illegible] ha presentato un'interrogazione [illegible] gente al presidente Ghigo e all'assessore alla Cultura Leo in merito alla decisione di chiudere l'istituto Dante Alighieri e ha lanciato l'allarme anche per l'Istituto Santa Chiara. Ha quindi chiesto alla Regione di accelerare l'iter per il buono scuola. L'assessore Leo presto si recherà nei due istituti. [m. t. m.]

VOGHERA

Provvedimento di espulsione per dieci nordafricani

Blitz della polizia questa mattina a Voghera: gli agenti hanno perlustrato uno stabile di via dell'Ospizio. [illegible] stati trovati dieci clandestini nei confronti dei quali [illegible] scattato un provvedimento di espulsione. [d. sa.]

[illegible]

Trattenne l'auto noleggiata condanna a quattro mesi

Quattro [illegible] di reclusione e 200 [illegible] di multa è la pena inflitta ad Elvio Buzzoni, 52 anni, [illegible] Valentino 66, accusato di essersi appropriato di una Nissan Micra di proprietà della società Autoservizi Maggiore [illegible] cui aveva il possesso in quanto concessagli in noleggio. [r. sa.]

OCCIMIANO

Operaio di 52 anni stroncato da mesotelioma

Ennesima vittima dell'amianto in Monferrato: è morto Franco Gasparini, [illegible] anni, operaio, stroncato da un [illegible] pleurico. L'uomo [illegible] [illegible] mai lavorato a contatto con le fibre killer. Lascia due sorelle. [r. sa.]

[illegible]

Asta di gioielli a Napoli il ricavato per la lotta al [illegible]

Asta benefica [illegible] nel foyer del Teatro San Carlo a Napoli. Vengono battuti i gioielli creati dai soci dell'Associazione orafa valenzana e donati all'Airc (Associazione italiana per [illegible] ricerca sul cancro) per incrementare la ricerca. I pezzi sono novantadue, altri sei erano già stati piazzati [illegible] 16 [illegible] a Roma. [r. c.]

L'INIZIATIVA ENTRA IN VIGORE A PASQUA E PASQUETTA QUANDO SONO ATTESI MIGLIAIA DI PELLEGRINI

Per Crea strada a senso unico sei giorni all'anno

Provvedimento per evitare ingorghi di auto: si arriva da Ponzano e si esce da Forneglio

CREA

Lunghe code e traffico bloccato sulla salita che porta al Sacro Monte di Crea, nei più importanti giorni di festa dell'anno: arriva il provvedimento risolutivo. Il Santuario di Crea in accordo con Ente Parco, Provincia [illegible] Alessandria, Comuni di Serralunga e Ponzano, carabinieri hanno infatti deciso di istituire [illegible] [illegible] giorni dell'anno un provvedimento di senso unico che riguarderà l'accesso e la partenza del Sacro Monte.

I giorni individuati sono quel[illegible] di domenica 31 [illegible] che è Pasqua, lunedì 1° aprile Pasquetta, giovedì 25 aprile, mercoledì 1° maggio, giovedì 16 agosto [illegible] domenica [illegible] settembre.

In queste date sarà possibile raggiungere [illegible] [illegible] Crea, dalle 9 alle 18, unicamente da Ponzano, mentre sarà possibile scendere dal colle soltanto della strada che porta a Forneglio [illegible] a Madonnina. «Con questo provvedimento speriamo [illegible] di facilitare l'accesso al Santuario Mariano di Crea, [illegible] ta ogni anno di centinaia [illegible] migliaia di pellegrini e visitatori - dicono [illegible] Santuario - così da rendere il traffico veicolare più fluido e ordinato oltre a facilitare il parcheggio dei visitatori. Oltre a questi accorgimenti consigliamo anche un utilizzo più razionale dell'auto, accordandosi per esempio con amici e parenti [illegible] fare il viaggio su un'unica vettura». [r. sa.]

La strada che da Crea va verso Ponzano

CALENDARIO DI INIZIATIVE DEL PARCO NATURALE CAPANNE DI MARCAROLO PER IL 2002

Ad aprile intervengono anche gli Indiani Lakota

[illegible] BOSIO. Il ricco programma [illegible] iniziative p[illegible] dal [illegible] Naturale Capanne [illegible] Marcarolo, per il 2002 «Il Parco racconta», prende il via, [illegible] occasione della «Giornata mondiale dell'acqua», venerdì 22, [illegible] una conferenza, alle 21, al salone parrocchiale di Bosio.

Sul tema «Elogio dell'acqua, [illegible] un consumo responsabile» parleranno i professori Andrea Balduzzi e Giancarlo Perosino delle Università [illegible] Genova e Torino e il dottor Giorgio Buffa [illegible] Crest di Torino. Tratteranno temi e problematiche legate alle possibili politiche di gestione della risorsa acqua e più in generale dell'ambiente.

Seguiranno, nel [illegible] dell'anno, altre conferenze, dibattiti, escursioni didattico-culturali, e, per alcune iniziative, [illegible] lo stesso presidente, Gianluigi Repetto, a sottolinearne importanza, e originalità.

A [illegible] aprile, ad esempio, è prevista la presenza degli Indiani Lakota, con «Le caravelle ritornano-il cerchio del mondo», [illegible] incontri sulla natura, sull'uomo e l'ambiente, attraverso i pensiero dei popoli extraeuropei [illegible] delle minoranze. Al sabato nella sala Filarmonica di Lerma, primo appuntamento [illegible] gli ospiti e domenica alle Capanne, altri incontri con itinerari sulla [illegible] ed escursioni sul territorio. Le relazioni [illegible] svolte dal poeta Lakota, Gilbert Deuville. Repetto sottolinea che sarà un'occasione unica, per [illegible] la [illegible] attraverso testimonianze diverse, ma anche per valorizzare il discorso [illegible] sua concreta conservazione.

Ci sono poi molti altri appuntamenti da segnalare, come i tre giorni di trekking «A piedi nel parco» da Voltaggio a Lerma, attraverso un percorso fra i monti che diverrà un sentiero permanente opportunamente segnalato.

E' previsto il ripristino della fiera di Capanne Marcarolo per [illegible] le antiche razze bovine locali, la «capannina» e [illegible] «montagnina» e un calendario intenso, fino a ottobre, con «Non solo caldarroste», la giornata dedicata [illegible] frutto simbolo dell'Appennino, con visite guidate ai siti di produzione e agli antichi edifici, dove venivano essiccate le castagne.

Infine, in calendario la «Serata della Memoria» in programma [illegible] 17 agosto al Sacrario della Benedicta per ricordare i tragici fatti avvenuti [illegible] Settimana Santa del 1944. [r. bo.]

LIMONE

riservabianca
1010-2100

80 KM DI PISTE, 18 IMPIANTI DI RISALITA

...SPLENDIDO SOLE
NEVE ABBONDANTE...

REALIZZA IL SOGNO
DI VIVERE EMOZIONI
INDIMENTICABILI!

SCIARE IN SETTIMANA COSTA MENO!

informazioni per agevolazioni e sconti al numero info snow

info snow tel: +39.0171.926254 fax: +39.0171.926584
www.limonefunivie.it e-mail: limonefunivie@cnnet.it

DATI 2001 ANCORA POSITIVI E IN CONTROTENDENZA RISPETTO ALLA SITUAZIONE REGIONALE E NAZIONALE

Albese e Braidese leader nel turismo

In dieci anni gli arrivi sono aumentati del 65%

Giuseppina Fiori

ALBA

Il turismo, che ha avuto exploit negli ultimi anni, è aumentato anche nel 2001, in controtendenza con i dati regionali e nazionali, che hanno registrato un calo. Lo dimostrano i rilievi dell'Osservatorio flussi turistici dell'Aca, che ha raccolto i dati nei 94 Comuni che fanno capo all'Ente turismo. Sono stati presentati lunedì in municipio, presenti dirigenti dell'ente turistico: saranno analizzati da commissioni e comitati. Nel 2001 gli arrivi sono stati 107.684 contro i 105.567 del 2000 (+1,05%), presenze sono 233.822 contro 227.482 (+ 2,79%). L'anno scorso la presenza dei turisti italiani è cresciuta del 4,73% ed è stata superiore a quella degli stranieri (+1,53%). Per quanto riguarda gli arrivi gli italiani hanno avuto un incremento dello 0,56% contro l'1,43% in più degli stranieri.

Tra il 1991 e il 2001 le presenze sono aumentate del 63% in totale (gli stranieri hanno registrato +197%, gli italiani -2%). Per gli arrivi nei dieci anni c'è stata una crescita del 65% (+165% gli stranieri, + 11% gli italiani).

In merito agli stranieri, il primo posto è occupato dagli svizzeri, passati da 10.372 del 1991 a 27.483 del 2001, seguiti dai tedeschi (da 4.417 a 16.218). Vengono poi francesi, austriaci, danesi, inglesi, irlandesi.

Il turismo è settore che dà lavoro: gli occupati, che erano 995 nel 1991, sono saliti a 2.242 nel 2001 (+125,3%) con la prospettiva di un aumento di 500 addetti (+22,3%) entro il 2005.

L'Osservatorio ha preso in considerazione anche gli alberghi e le altre strutture ricettive. Il numero di alberghi sul territorio è rimasto invariato a (saliranno a nel 2005), è aumentata la qualità: gli alberghi ad una e due stelle sono diminuiti, mentre sono aumentati quelli a tre e quattro stelle. Le camere alberghiere sono passate da 868 a 1.044, i posti letto da 1.616 a 2.106. Le strutture extralberghiere (agriturismi, affittacamere, Bed & breakfast, ostelli, campeggi) sono aumentati del 550% ed offrono 527 camere con 2.072 posti letto. Il numero dei ristoranti è passato da 268 del '91 a 333 con 33.826 coperti e la prospettiva di un incremento del 4% entro il 2005.

Il direttore Aca e amministratore delegato dell'Ente turismo, Giancarlo Dreoco: «Siamo di fronte di un andamento positivo. Il settore turismo può essere paragonato nel suo complesso ad una grande azienda e crediamo che meriti ancor più attenzione».

All'incontro in municipio sono intervenuti il sindaco Giuseppe Rossetto, il vicesindaco e assessore al turismo Alberto Cirio, i capigruppo di maggioranza e opposizione, il presidente dell'Ente turismo Claudio Alberto e il presidente onorario Giacomo Oddero, il vicedirettore dei commercianti Fabrizio Pace.

ACCORDO DI COLLABORAZIONE

Pragelato e Alba tra Olimpiadi e tartufi

Accordo di collaborazione tra i Comuni di Alba e Pragelato con futuri scambi tra le due realtà, anche in vista delle Olimpiadi invernali del 2006. L'intesa è stata perfezionata in un incontro svoltosi nel municipio albese tra le amministrazioni comunali di Alba rappresentata dal vicesindaco e assessore al Turismo Alberto Cirio e di Pragelato con il sindaco Walter Mario e l'assessore Cristina Sasu. Seguiranno altri incontri per approfondire modalità e forme di collaborazione che porteranno Alba ad essere presente a Pragelato durante le Olimpiadi. Intanto, alla prossima Fiera del tartufo, Pragelato e la Val Chisone saranno ospiti con uno stand. [g. f.]

IN BREVE

Anziana (91 anni) trovata morta in casa

Una donna di anni, Elda Costa, è stata trovata morta nella sua abitazione in corso Italia, dove viveva sola. Il decesso è stato attribuito a cause naturali. Sono stati i vigili del fuoco, che hanno aperto la porta dell'alloggio, a trovare la donna senza vita. [g. f.]

ALBA

Inseguito e arrestato dopo il furto di un'auto

I carabinieri di Bra hanno arrestato per furto D.A. 31 anni: il giovane ieri aveva rubato un'auto ad Alba e si è diretto a Bra. Intercettato da una pattuglia di militari, si è dato alla fuga, ma è stato inseguito e bloccato. La posizione è al vaglio della procura della Repubblica di Alba. [g. f.]

ALBA

Consigliere della Margherita presidente di commissione

Il consigliere comunale di opposizione Maurizio Marello (gruppo della Margherita) è stato nominato presidente della prima commissione consiliare urbanistica. Sostituirà Gianni Arbocco (capogruppo di in Comune). [g. f.]

FARIGLIANO

Moscato e formaggi in tv e «Melaverde»

«Melaverde». Il programma di enogastronomia applicata all'agricoltura di Rete 4, dedicherà la puntata pasquale a cioccolato e moscato. Edoardo Raspelli, Paolo Massobrio e Gabriella Carlucci hanno scelto la sede della Perugina per il cioccolato e il castello di Mango per un menù al moscato, abbinato al plateau di formaggi preparato da Beppino Occelli di Farigliano (Tuma d'la Paja, Testun di Capra di tre anni, Raschera di Alpeggio superstagionata e di Valcasotto). Il capitolo sul moscato di Mango e sui formaggi Occelli, registrato nel castello langarolo, andrà in onda su Rete 4 il 31 marzo prossimo, tra le e le 13. [p. s.]

Corso formazione per neo vigili urbani

Si è aperto ieri mattina, alla presenza dell'assessore regionale alla Polizia locale Giovanni Laratore, del sindaco Franco Guida e dell'assessore alla Polizia municipale Guido Gaia, il quarantaquattresimo corso regionale di formazione per assunti dei comandi di polizia municipale del Piemonte. Le lezioni dureranno fino al 29 maggio prossimo e si svolgeranno nella Sala della resistenza del Palazzo municipale dalle 9 alle 13 e dalle 14 alle 17; direttore tecnico del corso è il comandante della polizia municipale Mauro Tabe. [v. m.]

Film sull'Africa al cinema «Vittoria»

Appuntamento stasera (ore 21), per la rassegna «Al cinematografo», organizzata in collaborazione con il Comune e con Fai Cinema nella sala Metropolis del cinema «Vittoria». Sarà proiettato il film «Abc Africa» di Abbas Kimrostami; biglietto di ingresso a 4,60 euro. [v. m.]

KONFY' Store

Magliano Alfieri S.S. Alba - Asti

C.so Marconi, 10D - Tel. 0173.266000

Le offerte di Primavera

€ 1.810,00

(£. 3.504.650)

- 40%

€ 1.085,00

(£. 2.100.850)

Letto tessuto
+ rete ortopedica
+ materasso ortopedico in tessuto naturale o in lattice
+ interno in PIUMINO D' OCA
+ sacco copripiumino matrimoniale
+ 2 cuscini in lattice
+ 2 federe

Fino a

- 50%

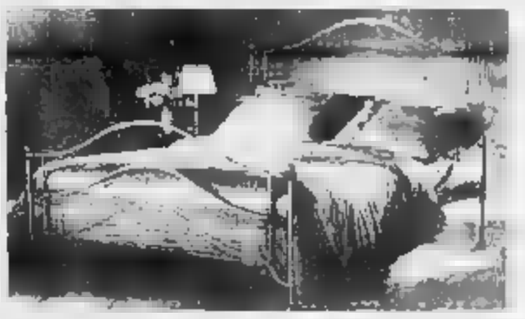

a partire da

850,00

(£. 1.645.830)

Letto in ferro battuto
+ rete ortopedica
+ materasso ortopedico in tessuto naturale o in lattice
+ interno in PIUMINO D' OCA
+ sacco copripiumino matrimoniale
+ 2 cuscini in lattice
+ 2 federe

Paghi a settembre
IN 10 RATE
A TASSO 0

Biancheria per la casa
Tessuti d' arredamento
Tende e tappeti
Materassi ortopedici in lattice
Letti in ferro battuto e tessuto
Accessori letto
Intimo ed abbigliamento

Interessanti preventivi per forniture di tovagliato, tendaggi e biancheria ad alberghi, ristoranti, bar, comunità.

DOMENICA POMERIGGIO
SEMPRE APERTO

DOMANI SARA' MOSTRATA E POI SISTEMATA L'OPERA DELLO SCULTORE MONDAZZI

Carrù invita alla Fiera del manzo e presenta il monumento al bue

CARRU'

La cittadina attende l'opera scultorea che celebra la vita contadina e il bue, simbolo del lavoro nei campi e delle rassegne zootecniche della «Porta 'd la Langa». Domani si terrà la 17ª Fiera del manzo (la Fiera di Pasqua), che assume un nuovo nome in attesa dell'appuntamento invernale più importante, la Fiera del Bue Grasso. Una novità riguarda la collocazione del monumento al bue a Rocca Petitti, il nuovo belvedere sulle Langhe che il Comune sta approntando per l'inaugurazione, che si svolgerà a maggio.

L'opera, dello scultore torinese Raffaele Mondazzi, domani sarà mostrata in piazza del Mercato, su un mezzo speciale, accanto ai buoi veri, salutata dalle autorità intorno alle 10,30, poi sarà sistemata a Rocca Petitti su basamento secondo il progetto dell'architetto Danilo Tomatis. Per finanziare il monumento (75 mila euro) il comitato promotore finora si è avvalso della collaborazione della Camera di commercio, Fondazione Cassa di risparmio di Cuneo, Provincia e Carrucese Marmi. [g. sca.]

Particolare del monumento che celebra la vita contadina e il bue, simbolo del lavoro nei campi

HA INCENDIATO L'ALLOGGIO

Resta in carcere il disoccupato (37 anni) di Bra

BRA. E' sempre nel carcere di Alba M.O., 37 anni, il disoccupato braidese che dopo un aspro litigio con la moglie D.M. (35), ha appiccato il fuoco alla loro abitazione, un alloggio al piano di una palazzina in via Velso Mucci 20.

Le fiamme hanno distrutto completamente l'appartamento e messo in stato d'angoscia tutte le famiglie (circa una ventina) che risiedono nello stabile, una costruzione a cinque piani. L'uomo, prima di fuggire ha chiuso la porta di ed è stato rintracciato dopo ore di ricerche dai carabinieri del «112» di Bra.

Della vicenda di M.O. si sta occupando il capo della procura della Repubblica di Alba Luigi Riccomagno, che sta indagando per scoprire gli eventuali retroscena.

Pare che il procuratore abbia chiesto che venga tracciato un profilo psicologico di M.O. per capire le ragioni che l'hanno portato ad incendiare l'alloggio. [v. m.]

DA SABATO MOSTRA SULLE ICONE

Cherasco inaugura intitolato una benefattrice

CHERASCO. Verrà inaugurato domani (ore 21, ingresso libero) dopo i restauri, l'ex teatro parrocchiale ora intitolato alla benefattrice Graziana Salomone. La cerimonia si aprirà con un'esecuzione d'eccezione: gli «Optional String Kuartet», musicisti dell'orchestra del Teatro Regio di Torino, presenteranno «Dal classico al jazz». Il Teatro Regio, grazie alla mediazione di Piero Robbe (relazioni del Regio), ha voluto offrire lo spettacolo, inserendolo nel cartellone del Regio itinerante. Dice il sindaco Giovanni Avagnina: «Il Teatro Salomone è il frutto del recupero di un teatrino parrocchiale in disuso, ma presente nella memoria cittadina: ora la sala si presenta rifinita, con efficienti impianti di sicurezza, illuminazione e amplificazione, oltre 200 i posti disponibili».

Intanto, sabato alle 17, a Palazzo Salmatoris, s'inaugurerà la mostra «Antiche Icone nelle collezioni private italiane; i Santi»; si potrà visitare fino al 7 aprile. [v. m.]

DOMANI, VENERDI' E SABATO RIFLESSIONI SULLA PERDITA DEI DIRITTI UMANI. IL PROGETTO FARA' TAPPA A CUNEO

Il Treno della memoria per tre giorni ad Alba

Su un convoglio di carri bestiame verrà rappresentato lo spettacolo «Deportazione»

Lo spettacolo è ideato da Beppe Rosso

Vanna Pescatori

Il «Treno della » dei diritti fa tappa domani, venerdì e sabato nel capoluogo langarolo. E' progetto speciale, partito da Torino, che tocca 15 località del Piemonte, di cui due nella «Granda»: dopo Alba, sarà a Cuneo il 4, 5 e 6 aprile. Un convoglio di sei carri bestiame, fermo su binario, è il luogo dove verrà rappresentato lo spettacolo «Deportazione. Viaggio nella perdita dei diritti umani», ideato e diretto da Beppe Rosso (nato a Bene Vagienna) con Antonio Cassarà ed Elena Castelli, attori, Massimiliano Sbarsi e Irena Zagrebelsky ricostruiranno per una settantina di spettatori performance, realizzata col contributo del Comune e con il Teatro Sociale, viene replicata più volte), ciò che accadde quando, con le parole del premio Nobel Elie Wiesel «La pazzia entrò nella storia». Spiega Beppe Rosso: «E' un percorso che un fa all'interno del treno, ricostruendo ciò che è stata la deportazione». Ad ogni stazione, la storia del dramma si cala nella realtà locale, frutto ricerche, per il Piemonte Sud, di Filippo Taricco. Riprende il regista: «Ad verrà ricordata la deportazione in Germania dei militari della caserma Govone, dopo l'11 settembre, e i partigiani condotti a Torino, fra cui Francesco Ravinale, unione che si era specializzato nel rubare le derrate alimentari ai fascisti e che morì di stenti a Dachau. E ancora la figura di padre Giuseppe Girotti, anch'egli deportato, che aiutava partigiani ed ebrei e del quale è stato avviato il processo di beatificazione». Patirono la ferocia nazista, oltre ai componenti della piccola comunità israelita Alba, ebrei croati che i fascisti avevano condotto in domicilio coatto. Qualcuno fu internato ad Auschwitz, degli altri non si seppe più nulla.

Il «Treno è. La ricostruzione di un dramma umano per le nuove generazioni. Aggiungono gli autori: «Nella Dichiarazione dei Diritti Umani, adottata dalle Nazioni Unite 1948, all'articolo si legge: "Ad ogni individuo spettano tutti i diritti e le libertà, senza distinzione alcuna di razza, di colore, di sesso, di lingua, di religione, di opinione politica". Nel viaggio che faremo, nessuno di diritti più valore. Essere deportati significa essere spogliati di qualsiasi diritto».

Nei tre giorni di sosta ad Alba, solo la rappresentazione sabato, alle 17, è aperta al pubblico, le altre sono riservate agli studenti: domani alle 10 e 11,30; venerdì alle 9, 10,15 e 11,30; sabato alle 9, 10,15 e 11,30. E' necessaria prenotazione telefonando allo 0173335189 o 0173363328. A Cuneo oltre alle repliche al mattino, sono in programma tre rappresentazioni serali. Per prenotazioni telefonare allo 0171444451-0171444504. L'ingresso allo spettacolo è libero.

Le grandi Tavole del Mondo

ENOTECA Contratto CANELLI

Appuntamento con la Cucina Internazionale d'Autore

Nel gennaio del 2001, quando iniziò il primo viaggio immaginifico tra i sapori e le sensazioni uniche portate a Canelli per Le Grandi Tavole del Mondo, da parte di celebri ristoranti italiani ed esteri e dei loro cuochi sublimi, l'Enoteca Contratto muoveva i primi passi nel proporsi come luogo ideale per la civiltà gastronomica e del vino, nel quale ritrovarsi per celebrare l'espressione più qualificata del gusto mondiale. Idea certamente ambiziosa, che si concretizzava in un laboratorio aperto ad un'esperienza per molti aspetti inedita, che ha immediatamente ottenuto unanimi e positivi consensi, da parte dei media più importanti e di un pubblico di gourmet molto qualificato.

Un percorso che all'evento gastronomico, ha unito in molti casi serate nelle quali i piatti preparati con ineguagliabile creatività, venivano abbinati ai grandi vini piemontesi, attuando uno stimolante gioco di squadra tra celebri produttori, che l'Enoteca Contratto intende proseguire per rafforzare l'immagine globale del territorio. Tra le iniziative più importanti, la presentazione in anteprima dei Barolo 1997, da parte dei migliori produttori e della Barbera d'Asti, vino sempre più qualificato e diffuso in ambito non solo italiano, grazie ad alcune delle Cantine che ne hanno determinato il successo. La seconda edizione de Le Grandi Tavole del Mondo, si articolerà in nove appuntamenti mensili a partire dal gennaio 2002, con proposte di altissimo livello internazionale. Le cucine e gli eleganti ambienti liberty dell'Enoteca Contratto saranno infatti utilizzati esclusivamente da chef di fama mondiale, gran parte dei quali possono fregiarsi delle mitiche e prestigiose "Tre Stelle" della Guida Michelin, la più autorevole pubblicazione internazionale del settore. Il gotha della gastronomia d'autore, che è anche storia e cultura, riunito in un evento che non ha uguali in Italia.

Programma 2002

La partecipazione avviene tramite prenotazione telefonica al numero 0141 825549 nei seguenti orari: 9.00 - 12.00; 14.00 - 18.00, dal lunedì al venerdì, oppure via internet all'indirizzo www.contratto.it

Sabato 12 Gennaio
Alain Ducasse
Ristorante Louis XV
Ristorante Plaza Athénée
Ristorante Alain Ducasse
at the Essex House
Ore 20.00

Sabato 2 Febbraio
Santi Santamaria
Ristorante El Raco di Can Fabès
Ore 20.00

Sabato 2 Marzo
Émile Jung
Ristorante Le Crocodile
Ore 20.00

Sabato 6 Aprile
Aimo e Nadia Moroni
Il Luogo di Aimo e Nadia
Ore 20.00

Sabato 11 Maggio
Ezio Santin
Ristorante Antica Osteria del Ponte
Ore 20.00

Sabato 1 Giugno
Nobuyuki Matsuhisa
Ristorante Nobu
Ore 20.00

Sabato 5 Ottobre
Dieter Müller
Ristorante Le Schlosshotel
Ore 20.00

Sabato 9 Novembre
Jacques Chibois
Ristorante La Bastide Saint
Antoine
Ore 20.00

Sabato 7 Dicembre
Pierre Troisgros
Ristorante Troisgros
Ore 20.00

ENOTECA CONTRATTO
VIA G. B. GIULIANI, 66 - 14053 CANELLI (AT)

Gruppo SAI Assicurazioni e Finanza
LA STAMPA
BANCA C.R. ASTI
Slow Food
ipse

LARTISAN
di Porrato Bruno & C.
PELLE - MONTONI - PELLICCE
LABORATORIO ARTIGIANALE
SU MISURA ■ PELLE, ■ MONTONI
campionari a metà
TONCO, VIA ROMA, 10 - TEL. 0141.991313

LA STAMPA
PAGINA 49 MERCOLEDÌ 20 MARZO 2002

NORDOVEST

PIEMONTE E VALLE D'AOSTA

LARTISAN
di Porrato Bruno & C.
PELLE - MONTONI - PELLICCE
LABORATORIO ARTIGIANALE
ACCURATE RIPARAZIONI ■ MONTONI CAPI IN PELLE ■ PELLICCE
Preventivi gratuiti
TONCO, VIA ROMA, 10 - TEL. 0141.991313

PROSEGUE IL VIAGGIO NELLE REALTA' ECONOMICHE CHE DA PIEMONTE E VALLE D'AOSTA VANNO ALLA CONQUISTA DEL MONDO

Magazzini automatici giganti

Sfida all'Europa da due società di Cuneo e Monza

Mario Bosonetto

CUNEO

Singolarmente sono già società leader nel ■ in Italia: insieme potranno dare l'impulso vincente a quella campagna di conquista dei mercati europei che già hanno avviato con ottimi risultati, specialmente in Francia. La Bertello di Borgo San Dalmazzo, nota nel settore ■ magazzini automatici, e la Salmoiraghi, di Monza, leader della movimentazione automatica integrata, nei giorni scorsi hanno raggiunto un accordo operativo per unire le loro competenze. L'intesa prevede una stretta integrazione tecnico commerciale per puntare a proporsi come fornitori specializzati nel settore degli impianti per la gestione automatizzata della catena della distribuzione.

Automazione: si tratti di un bullone oppure della parte della carlinga di un aereo militare, di un medicinale o di un carburatore di una «Ferrari», il «pezzo» potrà passare dal pianale su cui si trova, a venti metri di altezza, in un grande capannone, all'utilizzatore che dovrà servirsene per un montaggio o al camion che lo dovrà trasportare a un cliente a migliaia di chilometri ■ distanza, senza che ci sia più intervento di uomo. Con considerevoli risparmi in termini di costi, ma anche con la possibilità di gestire senza rischio di errore - «umanos» - magazzini di enormi dimensioni. Salmoiraghi ha realizzato numerose installazioni di ■ automatici integrati con avanzati sistemi di movimentazione, specialmente nel settore alimetare. Nel 2001 ha avuto un fatturato di 36 miliardi di lire. Fra i propri clienti ■ Rovagnati (nell'allmentare) e Sinterama (nel tessile). Nata nel 1960 ■ laboratorio ■ ricerca e di produzione di accessori tessili, è cresciuta specializzandosi nella movimentazione automatica ■ ■ continue, campo in cui è leader mondiale. Ha 70 dipendenti e una serie consolidata di produttori esterni selezionati.

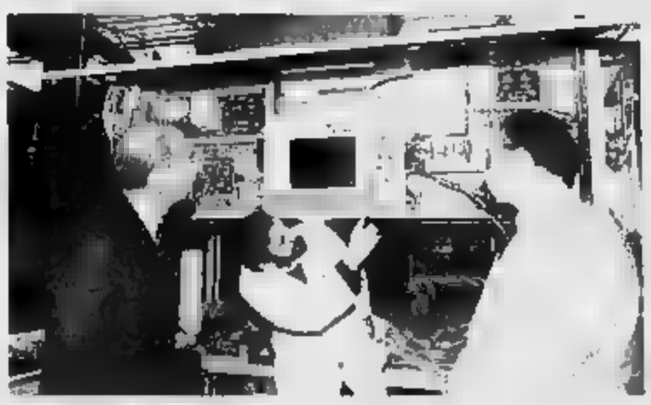

La Bertello propone un'innovativa gestione computerizzata dei magazzini

La Bertello - che ha recentemente conseguito la certificazione Uni En Iso 9001 - ■ nata ■ 1911 ■ ■ prodotto la prima «macchina» per archiviazione nel 1949. Con 110 dipendenti, nel 2001 ha raggiunto il fatturato di 40 miliardi di lire. A dare le dimensioni del valore tecnico e imprenditoriale ■ società può servire l'elenco di alcuni ■ principali clienti: Abbot, Johnson&Johnson, Alenia, Aviazione della marina militare francese, Ferrari, Banca Nazionale del Lavoro, San Paolo, Enel, Inps, Banca d'Italia, la Presidenza del Consiglio ■ Ministri, Barclays Bank, Olivetti, Gruppo editoriale FabbriFiata Avinzione e Fiat Auto, Aeritalia, Ministeri delle Poste e dei Beni culturali, Aerospatiale, Augusta, Pasta Pedone, Intermetro, ed Erreti.

I presidenti Franco Pejrone (con il figlio Mario, vicepresidente operativo della Bertello) e Sandro Salmoiraghi sono convinti: «La nostra collaborazione ci consentirà di proporre soluzioni integrate di magazzinaggio e handling automatizzato che ci permetteranno di raggiungere insieme target di mercato più elevati. Professionalità e imprenditorialità italiane che d'ora in avanti potranno confrontarsi più solidamente con i colossi europei e statunitensi del settore».

Franco e Mario Pejrone, rispettivamente presidente e vice operativo della società cuneese

L'Agricoltura biologica: non più nicchia ■ prospettiva

Gianni Stornello

■ settore biologico ha vissuto negli ultimi cinque anni una forte espansione, trasformandosi da realtà commerciale di nicchia in un segmento importante all'interno del settore agroalimentare. L'agricoltura biologica sta rapidamente passando da uno stadio pionieristico a quello di attività imprenditoriale. Per fare il punto si è tenuto a Torino nell'aula magna della facoltà ■ Agraria, ■ nazionale sulla «Difesa ■ delle colture in agricoltura biologica», organizzata dalla associazione italiana per la protezione delle piante (Aipp), con il dipartimento di valorizzazione e protezione delle risorse agro forestali dell'Università ■ Torino e l'appoggio e il contributo di Assometabn (Associazione dei produttori di mezzi tecnici per l'agricoltura ecocompatibili), Bioasprofrut e Agribio Piemonte.

Il professor Gengotti e i collaboratori del centro ricerche produzioni vegetali di Forlì hanno riportato i risultati di quattro anni di esperienza nella gestione con metodi biologici della difesa di fragola, lattuga, fagiolino, melone, tra loro poste in rotazione con l'apporto ■ due colture da sovescio (orzo e vecce). I risultati hanno dimostrato la reale complessità che deve affrontare il coltivatore nella gestione globale delle avversità che possono interessare tali colture. Ad esempio sulla lattuga molto difficile è apparsa la gestione delle infestazioni di afidi soprattutto in primavera. Sulla fragola, ■ pulizia delle piante a fine inverno, con allontanamento della vecchia vegetazione, si è dimostrata una soluzione nei confronti degli attacchi di «tetranychus urticae».

Si è parlato anche di viticoltura. I coltivatori - è ■ detto al convegno - nutrono un sempre maggiore interesse verso i sistemi di difesa a basso impatto ambientale. Sulla vite però alcune avversità possono a volte ■ molto gravi e di conseguenza impedire una produzione accettabile. E' il caso delle infezioni di plasmopora viticola, agente della peronospera della vite. Alessandro Capella e ■ laboratori della società formazione prodotti marketing fitosanitari hanno raccomandato l'impiego di una formulazione «flowable» a base di solfato di rame tribasico altamente micronizzato, che consente di aumentare l'efficacia pur riducendo la dose di rame distribuita per attuare rispetto ad altre forme convenzionalmente adottate con interessanti caratteristiche di selettività e compatibilità.

PIEMONTE E VALLE D'AOSTA VANNO AL VINITALY PER PROMUOVERE IL TERRITORIO ED ESSERE AL CENTRO DELLE NUOVE STRATEGIE DEL «VIGNETO ITALIA»

Enoteche istituzionali a Verona in cerca di un'identità nazionale

ALBA

Al Vinitaly il Piemonte sarà come al solito grande protagonista con le sue aziende, con la Regione Piemonte e con tutte le istituzioni enologiche. Ma il 2002 segna ■ passaggio importante, perché il territorio sarà protagonista di un progetto per creare un riferimento nazionale ■ mondo ■ ■ nel quale tutte le regioni possano riconoscersi a pieno titolo. Un'iniziativa a cui aderisce a pieno titolo anche la Valle d'Aosta.

Il progetto ha ■ primo riferimento il sottosegretario delle Politiche agricole, Teresio Delfino che per provenienza ed entusiasmo ha creato una strategia per il rilancio delle enoteche istituzionali. Il passo di questa nuova realtà lo ha ospitato proprio l'ufficio romano di Delfino.

«Durante l'incontro avvenuto al Ministero - dichiara Edoardo Caputo, Presidente dell'Enoteca Regionale Ad Forum della Val d'Aosta - abbiamo osservato ■ stupore lo sforzo e la tenacia ■ cui si è ■ organizzare questo primo appuntamento di confronto e mi fa molto piacere verificare che il risultato sia così positivo. E' stata un'occasione importante per confrontarsi con le altre Enoteche Regionali che come noi lavorano per l'interesse ■ della promozione vitivinicola. L'incontro con il Ministero, con la classe politica è necessario: il primo passo è andato bene, ora ■ a noi rimboccarci le maniche per definire le linee di azione comunes.

«In relazione all'incontro tenutosi a Roma presso il Ministero delle Politiche Agricole - dichiara Giorgio Serra Direttore dell' Enoteca Regionale Emilia Romagna - non si può non esprimere il plauso per l'iniziativa attivata dal Ministero stesso e, in particolare, dal Sottosegretario On.le Delfino circa l'esigenza di attivare le più opportune sinergie tra Regioni e Territori a favore ■ una forte promozione e comunicazione del settore vitivinicolo. Il progetto, che merita ulteriori e rapidi approfondimenti, deve crescere "dal basso" con il coinvolgimento di tutti ■ attori del sistema per arrivare all'individuazione della struttura più idonea in grado di trovare, anche nella fase ■ gestione, il pieno coinvolgimento di tutti i soggetti impegnati, con particolare riferimento alle Enoteche Istituzionali con il loro bagaglio di esperienze e di Produttori associati».

«La svolta impressa dal Governo con il Sottosegretario Teresio Delfino - dichiara il Presidente dell'Enoteca del Piemonte Pier Domenico Garrone - ■ la fondamentale collaborazione degli Assessori Regionali all'Agricoltura ci consente di auspicare già per il Vinitaly ■ realizzazione del primo convegno delle Enoteche Istituzionali d'Italia. Questo è il primo obiettivo per attuare il progetto Enoteca d'Italia condiviso all'unanimità nell'incontro al Ministero».

«Sono le Enoteche Istituzionali - continua Garrone - che hanno una base giuridica da una legge regionale o nazionale ad essere coinvolte e a ritornare ad ■ com'è lo spirito e la richiesta del settore vitivinicolo, il concreto motore e supporto dei produttori per un sempre più efficace rapporto con i mercati nazionali e internazionali. All'invito del governo di far sistema siamo contenti oggi di rispondere insieme alle Enoteche Istituzionali di molte altre regioni d'Italia». [L. f.]

Il team di somelier da sempre protagonisti delle degustazioni di Vinum sia ad Alba che sul territorio (Fotogramma Bruno Murialdo)

Langhe ■ Roero unite da Vinum

Domani a Barolo c'è la presentazione di una serie di eventi dedicati alle colline

ALBA

Domani sera all'Enoteca regionale di Barolo nasce «Vinum 2002». L'appuntamento profondamente radi■ nel territorio di Langhe e Roero avrà un suo momento albese dal ■ aprile al Primo maggio, preceduto, il 24 aprile, dall'inaugurazione ■ protago■ Ricciarelli. Il capoluogo ha un suo ricco programma pieno di sorprese, ma come sempre il vero protagonista della manifestazione sarà il territorio. In un equilibrio ■ vede Alba al ■ delle manifestazioni autunnali legate al tartufo e le vigne di Langhe e Roero, gusto e indispensabile palcoscenico per celebrare bianchi e rossi. E ■ territorio con le enoteche regionali e le botteghe del vino ha risposto come sempre con entusiasmo, mettendo nel ricco piatto di Vinum eventi importanti, appuntamenti che saranno capaci di conquistare turisti di tutto il mondo come da sempre fa «Optima roero» a Canale, oppure un interessante appuntamento dedicato a formaggi, vini e arte per Grinzane Cavour e un grande momento in cantiere a Barolo con la regia di Gigi Cabutto, meritatamente rieletto al vertice dell'enoteca regionale.

La regia di «Vinum» sul territorio è come sempre affidata all'Atl. «E' un momento chiave per la nostra economia - dice il presidente Claudio Alberto -, il vino ha la sua forza sulle colline ed ■ lì che i turisti vogliono andare. Chi si occupa di ■ territorio importante come Langhe e Roero deve tenere conto di equilibri delicati e delle volontà di chi percorre centinaia di chilometri. I nostri paesi sono ■ ricchezza straordinaria».

«Un mix tra Alba e ■ ■ prezios■ hinterland - aggiunge Alberto Cirio vicesindaco di Alba e vicepresidente dell'Atl - questa è come sempre la formula vincente di Vinum. A Barolo si alzerà il sipario su una manifestazione in cui crediamo molto.

Alba è forte se è il cuore di uno degli enoterritorio più prestigiosi del mondo». E Vinum deve avere la forza per collegare ■ ■ «filo rosso» tutte le colline, per essere ■ manifesto di quella grande area vinosa capace di lottare alla pari ■ le altre enoregioni e di essere protagonista assoluta sul mercato mondiale, anche del turismo. [l. f.]

Piemonte-Washington

Delegato dell'Agricoltura Usa incontra il presidente Garrone

TORINO

L'Enoteca regionale del Piemonte e l'ambasciata americana si incontreranno per approfondire uno scambio di informazioni sulla produzione enologica di entrambi i paesi, ■ filo diretto voluto da Washington anche nell'ottica dei sempre maggiori legami che ■ Usa vogliono sviluppare con il Piemonte del vino. L'incontro avverrà a ■ di una corrispondenza epistolare tra il Presidente dell'Enoteca del Piemonte Piardomenico Garrone e l'Ambasciatore Americano Sembler. «Il nostro servizio - dichiara Lisa Hardy-Bass Ministro Consigliere per gli Affari Agricoli dell'Ambasciata Americana - oltre a far da tramite tra il Dipartimento dell'Agricoltura degli Stati Uniti e la controparte italiana, opera nel settore agricolo e sanitario. Svolge un ruolo importante per la promozione di prodotti agroalimentari statunitensi in Italia ■ manifestazioni di ■ ■ e con la partecipazione ai maggiori appuntamenti fieristici agroalimentari italiane».

Nella prossima edizione del Vinitaly di Verona, gli Stati Uniti ■ presenti con il padiglione del California Wine Institute che esporrà una vasta selezione dei migliori vini californiani dove ■ previste degustazioni con prodotti piemontesi. [l. f.]

La «wine economy» si rapporta a un mercato mondiale

LA REGIONE PROMUOVE INCONTRI DI RICOGNIZIONE. OGGI A CUNEO, ALESSANDRIA E ASTI

La casa in ogni stagione della vita

Iniziative per adeguare le abitazioni alle esigenze di tutte le età

Silvana Mossano

La casa accompagna le diverse stagioni della vita, perché le esigenze sono diverse se si è una giovane coppia, se il nucleo si ingrandisce con l'arrivo dei figli, se la famiglia ■ in crisi, ■ si vuole essere indipendenti dai genitori, se gli spazi sono diventati troppo grandi quando a uno a uno molti ■ ■ sono andati.

Ecco dunque che ■ casa, che dovrebbe essere il guscio destinato a raccogliere i tesori umani più intimi, rischia di diventare ingombrante, ■ più funzionale ■ proprio scopo, non più accogliente per i propri umori. Quindi scomoda, eccessiva o striminzita. Inadeguata.

Da queste considerazioni nasce l'iniziativa promossa dagli assessorati regionali alle Politiche sociali e all'Edilizia, guidati rispettivamente da Mariangela Cotto e da Franco Maria Botta, che ha per slogan, appunto, «La casa nelle stagioni della vita». «Proprio per approfondire ■ tematiche che riguardano l'abitazione, affrontando problemi come il dimensionamento e la sicurezza degli alloggi e degli edifici, ■ rotazione degli appartamenti ■alizzati in edilizia sovvenzionata, i ■rvizi che possono essere attivati per favorire la domiciliarietà intesa come dimensione di vita della persona, organizziamo una serie di incontri decentrati su tutto il territorio piemontese».

I primi tre appuntamenti sono per ■ a Cuneo, ■ 9.30, nel ■ incontri della Provincia ■ ■ Dante, ■ Alessandria alle 14,30 nella sala convegni della Provincia di via Galimberti, e ad Asti, alle 18, nella sala consiliare provinciale di piazza Alfieri. Domani si prosegue a Biella alle 14,30, nel Salone Biverbanca in via Carso, e a Vercelli alle 18 nell'aula magna dell'Istituto Faccio di piazza Battisti. Venerdì l'incontro ■ a Torino alle 14 nell'auditorium della Provincia in via Valeggio.

Per la settimana prossima sono previste altre cinque riunioni: mercoledì 27, ancora a Torino, alle 9,30, nella stessa sede provinciale, a Novara alle 14,30 nell'aula magna dell'Istituto Fauser, e a Verbania Intra alle 18 in municipio. Infine, giovedì alle 14 a Pinerolo in Comune e alle 18 a Ivrea nell'ex chiesa S. Marta.

«Intendiamo - dicono Cotto e Botta - dedicare una quota pre■ alla popolazione anziana nell'assegnazione ■ edilizia residenziale pubblica, incentivare una "riconversione" se richiesta da parte di anziani che abitano in case sovradimensionate, orientare contributi in favore di anziani a basso reddito o a disabili che devono fare interventi di manutenzione nelle proprie ■ e■ hanno risorse».

STASERA AL CINEMA

ALESSANDRIA E PROVINCIA

[redacted]
[redacted] Tel. 0131-252 644
Monsters & Co
Feriali: ore 20,20-22,30
[redacted] e Fest.: ore 16,20-18,20-20,20-22,30.
€ 6,70-5,20 Lun. 4,20

ASTORIA. Tel. 0131-252.079
I ragazzi della [redacted] vita
Feriali: ore 20-22,20
Sab. e Fest.: ore 15,30-17,45-20-22,20
€ 6,70-5,10 Lun. 4,10

COMUNALE Sala Grande. Tel. 0131-234.240
Gosford Park
Feriali: ore 19,45-22,20
[redacted] 16,45-19,45-22,20
€ 6,70-5,20 Lun. 4,20

COMUNALE Sala Ferrero. Tel. 0131-234.240
In the bedroom
Fer.: ore 19,45-22,20. Fest.: ore 17-19,45-22,20
€ 6,70-5,20 Lun. 4,20

CORSO. Tel. 0131-268.080
Amnesia Feriali: ore 20-22,15
Sab. e Fest.: ore 16-18-20-22,30.
€ 6,20 Lun. 4,20

GALLERIA. Tel. 0131-252.112
Mi chiamo Sam
Feriali: ore 19,45-22,15
Sab. e Fest.: ore 17-19,45-22,15
€ 6,70-5,20 Lun. 4,20.

MODERNO. Tel. 0131-252.707
D-Tox Feriali: ore 20,20-22,25
Sab. e Fest.: ore 16,20-18,20-20,20-22,75
€ 6,50-5 Lun. 4

CRISTALLO - Sala Kubrick. Tel. 0131-349.321
A beautiful mind
Feriali: ore 19,40-22,30
Sab. e Fest.: ore 17-19,40-22,30
€ 6,70-5,20 Lun. 4,40

CRISTALLO - Sala Kurosawa. Tel. 0131-349.321
Killing me softly
Feriali: ore 20,20-22,20
Sab. e Fest.: ore 16,20-18,20-20,20-22,30
€ 6,70-5,20 Lun. 4,40

ARDITON. Tel. 0144-322.885
Amnesia
Feriali: ore 20-[redacted],30
[redacted]: ore 15-17,30-20-22,30
€ 2,1/15,5/13/10

CRISTALLO. Tel. 0144-322.400
La pianista
Feriali: ore 21,30
Festivi: ore 15-17,30-20-22,30
€ 6,20-4,13

ROMA. Tel. 0142-667.516.
OGGI CHIUSO
Ore 20,30-22,30
€ 5,20-3,50 Lun. 3,60

VITTORIA. Tel. 0142-452.291
La comunidad
Feriali: ore 20,10-22,25
Sab. e Fest.: Ore 15-17,30-19,45-22,25
€ 5,71-4,65 Lun. 4,13

MARCALLO
Tel. 0131-585.001
OGGI CHIUSO
Dal 20-15-22,15
€ 4,65-4,13 Lun. 4,13

NOVI LIGURE
[redacted]. Tel. 0143-321.472
Amnesia
Feriali: ore 20,30-22,30
Sab. e Fest.: ore 15,30-17,45-20,15-22,30
€ 6,20-4,13 Mer. 3,62

MODERNO DIGITAL
Tel. 0143-76.290
Kate & Leopold
Feriali: ore 20,15; 22,30
Sab. e Fest.: Ore 15,30-18-20,15-22,30
€ 6,20-4,13 Lun. 3,62 Mar. 5,16-3,62

CONURALE DTE Tel. 0143-81.411
I vestiti nuovi dell'Imperatore
Feriali: ore 21,15
Festivi: ore 15,15-18,15-20,15-22,15
€ 6,20-4,13 Lun. 3,62 Mer. 5,16-3,62

CINEMA TEATRO SPLENDOR Tel. 0143-81.411
OGGI CHIUSO
Feriali: ore 20-22,30
Festivi: ore 15-17,30-20-22,30
€ 5,16-3,62 Lun. 3,62

LAVA. Tel. 0143-62.955
OGGI RIPOSO
Feriali: ore 20,15-22,30
Festivi: ore 15,30-17,45-20, [redacted]
€ 5,16-4,13

MULTISALA SOCIALE - Sala [redacted]. Tel. 0131-861.326
[redacted] Hawk Down
[redacted] ore 20-22,30
Sab. e Fest.: ore 15-17,30-20-22,30
€ 6,20-4,13 Lun. 3,62 Gio. 5,16-3,62

MULTISALA SOCIALE - Sala 2. Tel. 0131-861.326
Amnesia
Feriali: ore 20-22,30
Sab. e Fest.: ore 15-17,30-20-22,30
€ 6,20-4,13 Lun. 3,62 Gio. 5,16-3,62

CineTeatro SOCIALE
Tel. 0131-942.276
K-Pax
Feriali: ore 20-22,20
[redacted] e Fest.: ore 15,30-17,45-20-22,20
€ 6,20-4,65 Lun. 4,13

[redacted] Tel. 0063-640.124
Gosford Park
Ore 20,10-22,20
€ 6-4 Lun. 4-3

TORINO E PROVINCIA

POLITEAMA.
Tel. 0141-530.086.
A beautiful mind
Orario: 19,40; 22,30. sab: 19,30; 22,30.
dom.: 16,45; 19,30; 22,30;
Biglietto: 6,50 € (4,50 €), lunedì 4,50 €.

RITZ.
Tel. 0141-530.086.
Killing me softly
Orario: 20,15; 22,30. dom. 16; 20,15; 22,30.
Biglietto: 6,50 € (4,50 €), lunedì 4,50 €.

ARDUINO SPLENDOR.
Tel. 0141-595 040
Mi chiamo Sam
Orario: 20, 22,30. dom. 15; 17,30; 20; 22,30.
Biglietto: 6,50 € (4,50 €). lunedì 4,50 €

LUMIERE.
Tel. 0141-413 830.
Alla rivoluzione sulla due cavalli
Orario: 21,30.
Biglietto: 5 € (4 €).

GALAS.
Tel. 0141-824.889.
RIPOSO.

COMUNALE.
Tel. 0141-701.496.
RIPOSO.

[redacted].
Tel. 0141-702.788.
[redacted].

SOCIALE (DTE).
Tel. 0141-701.496.
RIPOSO.

MULTISALA. Sala Verdi.
Tel. 0141-701.459
RIPOSO.

MULTISALA. Sala Bogino.
RIPOSO.

MULTISALA. Sala Arlecchino
RIPOSO.

CRISTALLO.
Tel. 0141-97.512.422
RIPOSO.

LUX.
Tel. 0141-979.015
RIPOSO.

SPLENDOR.
Tel. 0141-982.268
RIPOSO.

TEATRO COMUNALE.
RIPOSO.

LE TRAME DEI FILM

[redacted] MIND. Drammatico. Il nuovo film di Ron Howard ricostruisce la vita di John Forbes Nash Jr., genio matematico [redacted] Nobel 1994 a lungo in lotta con la schizofrenia. Lui è Russell Crowe.
ALI'. Drammatico. Michael Mann («Heat», «Insider») porta sullo schermo la vita di Cassius Clay.
AMNESIA. Commedia. [redacted] è teatro delle vicissitudini di alcuni personaggi: un regista di film porno (Diego Abatantuono), la diciassettenne [redacted] Tiglia (Martina Stella), [redacted] loro amico gestore di un bar sulla spiaggia. Dirige Gabriele Salvatores.
[redacted] DI DIO. Drammatico. Il regista Giuseppe Ferrara porta sullo schermo il caso Calvi.
IL CONSIGLIO D'EGITTO. Commedia. Nella Sicilia del 1782 Sàvio Orlando è un umile frate che si offre come interprete dell'ambasciatore del Marocco, la cui nave è naufragata.
D-TOX. Azione. Sylvester Stallone è un agente Fbi alcolizzato che viene mandato [redacted] una clinica di disintossicazione nel Wyoming. Al [redacted] arrivo, cominciano gli omicidi.
DA LEGNO A LIEUX. Commedia drammatica. Ligabue racconta di un gruppo di amici che si ritrovano a Rimini, a distanza di 20 anni, per concludere il weekend che [redacted] interrotto.
IL DERVISCIO. Drammatico. Alla fine dell'Ottocento un potente sceicco dell'Impero Ottomano assiste al crollo delle sue certezze quando nasce in lui il desiderio di vendetta per l'arresto [redacted] l'esecuzione del fratello innocente.
IL [redacted] MONDO DI AMELIE. Commedia. Evento francese, racconta la storia di una ragazza che sceglie di fare del bene al prossimo.
G[redacted] [redacted]: Giallo. Il nuovo lavoro di Robert Altman [redacted] ambientato nell'Inghilterra del 1932: un ricevimento viene rovinato da un omicidio. Indaga Scotland Yard.
HARDBALL. Sentimentale. Dal [redacted] di Daniel Coyle, la storia di un uomo pieno di debiti (Keanu Reeves) costretto a diventare allenatore di una squadra giovanile di baseball.
[redacted] LEOPOLD. Commedia. Nella vita della manager [redacted] carriera Meg Ryan [redacted] affaccia un galante personaggio del 1870.
KILLING ME SOFTLY. Thriller. La giovane Anna vive a Londra, ha un fidanzato e un lavoro sicuro. Un giorno conosce un uomo misterioso destinato a sconvolgerle l'esistenza.
IN THE BEDROOM. Drammatico. La tranquilla esistenza di [redacted] famiglia che vive in [redacted] cittadina del Maine viene sconvolta da una tragedia.
L'INTRIGO DELLA COLLANA. Prima della rivoluzione francese la famiglia più aristocratica di Francia viene ridotta in rovina: la giovane Jeanne (Hilary Swank) è pronta a reagire.
LUNEDI' MATTINA. Drammatico. Otar Iosseliani narra [redacted] storia [redacted] [redacted] uomo [redacted] lavora in [redacted] e, stanco della ripetitività della propria vita nel villaggio dove vive, decide di cominciare un viaggio alla ricerca della felicità.
MI CHIAMO SAM. Drammatico. Sean Penn è Sam, un uomo ritardato con [redacted] figlia di sette anni che i servizi sociali decidono di affidare a una famiglia. Con l'aiuto di un'altrettanto avvocatessa (Michelle Pfeiffer), egli cercherà di riavere la custodia della figlia.
I PERFETTI INNAMORATI. Commedia. Due attori sposati sono in crisi; l'uscita del loro film li «obbliga» a fingere che il rapporto vada bene.
MONSTERS & CO. Cartoni animati. Arrivano nelle sale il peloso gigante «professionista dello spavento» Sulley e il suo rotondo assistente Mike.
MULHOLLAND DRIVE. Thriller. Il nuovo film di [redacted] Lynch comincia [redacted] un incidente d'auto: Rita, sopravvissuta allo scontro, perde la memoria e incontra Betty, una ragazza che [redacted] ospita [redacted] proprio appartamento.
IL NOSTRO MATRIMONIO E' IN CRISI. Commedia. Antonio Albanese narra la storia di due sposi che si dividono la prima notte di nozze.
NOWHERE. Drammatico. L'esordio alla regia di Luis Sepulveda si svolge negli Anni Ottanta in un Paese dell'America Latina e racconta di [redacted] gruppo [redacted] oppositori al regime prigionieri del do[redacted].
OCEAN'S ELEVEN. Drammatico. Gli undici di D[redacted] Ocean cercano il grande colpo a Las Vegas.
RAI! Drammatico. Il film di Renato De Maria descrive l'opera del compianto fumettista Andrea Pazienza attraverso le vicende di tre suoi personaggi.
I RAGAZZI DELLA [redacted] RITA. Commedia drammatica. Drew Barrymoore è un'aspirante scrittrice che s'innamora di un ragazzo difficile destinato a cambiarle la vita: la ragazza rimane incinta, abbandona gli studi.
LA RIVINCITA DELLE BIONDE. Commedia. S[redacted] dell'estate americana, narra di una bionda che, lasciata da un ricco fidanzato aspirante politico, intende dimostrare di essere anche intelligente.
IL SIGNORE DEGLI ANELLI. Fantasy. Trasposizione cinematografica del [redacted] di Tolkien, racconta di un cattivo [redacted] che vuole impossessarsi di [redacted] anello dagli illimitati poteri.
SPOSAMI, KATE! Commedia. In una cittadina inglese la preside Arielle MacDowell s'innamora di [redacted] giovane ex allievo. Le sue amiche si oppongono in tutti i modi alla relazione.
TANGUY. Commedia. Successo francese, narra la storia di Tanguy, un trentaduenne educato e colto che dà tante soddisfazioni ai genitori ma non intende andarsene da [redacted].
THE BELIEVER. Drammatico. La vita quotidiana di Danny, giovane ebreo diventato skinhead.
THE SHIPPING [redacted]. Drammatico. Dal romanzo di Annie Proulx, la storia di un uomo (Kevin Spacey) innamorato di una donna che lo tradisce. Quando lei scompare, lui viene convinto a lasciare New York con la figlia e tornare nell'isola canadese dove è cresciuto.
I 13 SPETTRI. Horror. Rimasti soli [redacted] in povertà, Arthur Kraikos e i figli ereditano un edificio dalla moderna architettura che nasconde un oscuro segreto.
VIDOCQ. [redacted] Rifoma sullo schermo Vidocq, il celeberrimo detective della Parigi del 1830.

CUNEO E PROVINCIA

BUSCA
[redacted] Tel. 0171-631 771/444.288
Corso Harry diventa un albero. Dr. 20
L'uomo che non c'era Dr. 22

DON BOSCO Tel. 0171-692.516
OGGI RIPOSO

[redacted]
IDEA Tel. 0173-363 021
OGGI RIPOSO

MONETTA Tel. 0173-364.936.
OGGI RIPOSO

ORSET Tel. 0173-263.325
OGGI RIPOSO

[redacted]
COMUNALE Tel. 0175-345 901
Birthday girl. Dr. 21

BORGO S. DALMAZZO
[redacted] Tel. 0171-262.211
OGGI RIPOSO

CENTRALE Tel. 0171-265.213
Sala 1: Gosford Park Dr. 20; 22,45
Sala 2: Killing me softly Dr. 20,15; 22,35
Sala 3: Kate and Leopold Dr. 20,10; 22,40
Sala 4: Ali Dr. 21
Sala 5: Amnesia Dr. 20,10; 22,35
Sala 6: Mi chiamo Sam Dr. 20,05; 22,45
Sala 7: I ragazzi della mia vita Dr. 20,10; **La rivincita [redacted]** 22,50
Sala 8: A beautiful mind. Dr. 20, 22,45
Sala 9: Monsters and C. Dr. 20,15; 22
Sala 10: Sposami Kate! Dr. 20,10; **I fredici spettri** Dr. 22,40

BRA
MULTISALA IMPERO Tel. 0172-412 317.
Sala Grande: OGGI RIPOSO
Sala Blu: OGGI RIPOSO
Sala Bianca: OGGI RIPOSO

MULTISALA VITTORIA. Tel. 0172-412.771
Sala [redacted] chiamo Sam Dr. 20, 22,20
Sala Metropolis: Rassegna **Alla Africa** Dr. 21

CHERASCO
LUX Tel. 0171-946.068
OGGI RIPOSO

CENTRALE
FERRINI.
OGGI RIPOSO

CANALE
NUOVO
OGGI RIPOSO

[redacted]
COMUNALE.
OGGI RIPOSO

CARRU'
F.LLI VACCHETTI Tel. 0173-750 277.
OGGI RIPOSO

CENTRALE
NUOVO CRIX Tel. 0171-211.726.
[redacted]

CEVA
SALA BORGI. Tel. 0174-701.562.
[redacted]

CHERASCO
GALATERI. Tel. 0172-486 324 Cell. [redacted]
OGGI RIPOSO

DOGLIANI
MULTISALA MONS. Tel. 0173-742 321
Sala Grande: Mi chiamo [redacted] Dr. 20, 22,30
Sala Rossa: A beautiful mind. Dr. 22,05
Sala Blu: Amnesia Dr. 20,15; 22,30

DRONERO
IRIS
OGGI RIPOSO

FOSSANO
CINEMA POLITEAMA. Tel. 0172-62.407.
OGGI RIPOSO

GARESSIO
EXCELSIOR.
OGGI RIPOSO

LIMONE
LUX. Tel. 0171-927 534.
OGGI RIPOSO

MONDOVI'
BERTOLA SALA 1. Tel. 0174-47 898.
OGGI RIPOSO

BERTOLA SALA 2.
OGGI RIPOSO

BARETTI.
OGGI RIPOSO

MARENE
SALA POLIVALENTE. Tel. 0175-797 027
OGGI RIPOSO

MONDOVI'
CIVICO. Tel. 0175-43.758.
OGGI RIPOSO

ITALIA Tel. 0175-42.606
Amnesia Dr. fer. 20; 22; fest. 16; 18; 20; 22

SAN GIACOMO
BOUVIERE. Tel. 0174-227.105
[redacted]

SAVIGLIANO
AURORA. Tel. 0172-712.957.
Bruciati nel vento Dr. 21,15

CHIECITTA'. Tel. 0172-726.324.
Cinecittà 1: Monsters and C. Dr. 20,15; 22,15
Cinecittà 2: A beautiful mind Dr. 21,30
Cinecittà 3: [redacted] chiamo Sam Dr. 21,30
Cinecittà 4: Amnesia Dr. 20; 22,20
Cinecittà 5: Gosford Park Dr. 21,30

TORINO E PROVINCIA

ADUA 100 corso Giulio Cesare 67, tel. 856.521. **Il dervisco.** Dr.: 16; 18,10; 20,20; 22,30.
ADUA 200 corso Giulio Cesare 67, tel. 856.521. **Kate & Leopold.** Dr.: 15,45; 18; 20,15; 22,30.
ADUA 400 corso Giulio Cesare 67, tel. 856.521. **Il favoloso mondo di Amelie.** Dr.: 15,40; 17,50; 20,10; 22,30.
AMBROSIO MULTISALA corso Vittorio Emanuele II 52, tel. 547.007. *Sala 1:* **Gosford Park.** Dr.: 14,30; 17,10; 19,50; 22,30. *Sala 2:* **A beautiful mind.** Dr.: 14,30; 17,10; 19,50; 22,30. *Sala 3:* **In the bedroom.** Dr.: 15; 17,30; 20; 22,30.
[redacted] [redacted] 22; tel. 501.7190. *Sala 1:* **A beautiful mind.** Dr.: 14,30; 17,10; 19,50; 22,30. *Sala 2:* **Il nostro matrimonio è in crisi.** Dr.: 14,30; 16,30; 18,30; 20,30; 22,30.
CAPITOL via San Dalmazzo 24, tel. 540.605. All. Dr.: 15,30; 18,50; 22.
CENTRALE via Carlo Alberto 27, tel. 540.110. **Tanguy.** Dr.: 18,20; 20,25; 22,30.
C. CHAPLIN 1 via Garibaldi 32/e, tel. [redacted]. **Il favoloso [redacted] Amelie.** Dr.: 15; 17,30; 20; 22,30.
C. Chaplin 2 via Garibaldi 32/e, tel. 436.07.23. **Gosford Park.** Dr.: 15; 17,40; 20,15; 22,40.
CIAK corso G. Cesare 105, [redacted]. 232.029. **Monsters & Co,** cartone animato. Dr.: 15; 16,10; 20,20; 22,30.
DORIA via Gramsci 9, tel. 542.422. **I ragazzi della mia vita.** Dr.: 15,20; 17,45; 20,10; 22,35.
DUE GIARDINI - Sala Rivarone via [redacted]ne [redacted]. 327.2214. **Tanguy.** [redacted]: 16; 16,15; 20,25; 22,35.
DUE GIARDINI - Sala Ombrone via Montebello 82, tel. 327.2214. **Il consiglio [redacted]o.** Dr.: 15; 17,30; 20; 22,30.
ELISEO GRANDE piazza Sabotino, tel. 447.52.41. **Monsters & Co,** cartone animato. Dr.: 15,15; 17; 18,50; 20,40; 22,30.
ELISEO BLU piazza Sabotino, tel. 447.52.41. **Il favoloso mondo di Amelie.** Dr.: 15,40; 18; 20,20; 22,30.
ELISEO ROSSO piazza Sabotino, tel. 447.52.41. **A beautiful [redacted].** Dr.: 15; 17,25; 20; 22,30.
EMPIRE piazza Vittorio Veneto 5, tel. 817.94.93. **Da zero a dieci.** Dr.: 16,30; 18,30; 20,30; 22,30.
ERBA 1 corso Moncalieri 241, tel. 661.54.47. **Pazz. V.M. [redacted].** Dr.: 10,30; 20; 22,30.
ERBA 2 corso Moncalieri 241, tel. 661.54.47. Vedi teatro.
ETOILE via B. Buozzi ang. via Roma, tel. 530.353. **La rivincita delle bionde.** Dr.: 16. **I perfetti innamorati.** Dr.: 18,10; 20,20; 22,30.
FIAMMA corso Trapani 57, tel. 385.2057. **Amnesia.** Dr.: 15; 17,30; 20; 22,30.
F.LLI MARX - Sala Groucho corso Belgio 53, tel. 8121410. **Sposami, Kate!** Dr.: 15,45; 18; 20,15; 22,30.
F.LLI MARX - Sala Chico corso Belgio 53, tel. 8121410. Prossima apertura.
F.LLI MARX - Sala Harpo corso Belgio 53, tel. 8121410. **Quore.** Dr.: 15,30. **Lunedì mattina.** Dr.: 17,40; 20,05; 22,30.
FREDDI piazza S. Giulia 2 bis/b, tel. 011.817.9373. **Ocean's eleven.** [redacted]: 20,30; 22,30.
GIOIELLO via C. [redacted] [redacted] [redacted], tel. 011.580 5788. Non pervenuto.
GREENWICH VILLAGE via Po 30, tel. 011.817. 3323. *Sala 1:* **Monsters & Co,** cartoni animati. Dr.: 15; 16,50; 18,40; 20,30; 22,30. *Sala 2:* **Vidocq.** Dr.: 16,30; 18,30; 20,30; 22,30. *Sala 3:* **Moul[redacted] Rouge.** Dr.: 15; 17,30; 20; 22,30.
IDEAL Chyplex 1 corso Boccaccio 4, tel. 011 521.431 5. *Ideal 1:* **Monsters & Co,** cartone animato. Dr.: 14,50; 16,45; 18,40; 20,35; 22,30. *Ideal 2:* **A beautiful mind.** Dr.: 15; 17,30; 20; 22,30. *Ideal 3:* **D-Tox.** Dr.: 16,30; 18,30; 20,30; 22,30. *Ideal 4:* **I 13 spettri.** Dr.: 15,30; 18,30; 20,30; 22,30. *Ideal 5:* **Killing me [redacted]y - Uccidimi dolcemente.** Dr.: 15; 16,10; 20,20; 22,30.
KING via Po 21, tel. 812.59.96. **The believer.** Dr.: 16; 18,10; 20,20; 22,30.
KONO via S. Teresa 5, tel. 534.614. **Nowhere.** Dr.: 15,30; 17,50; 20,10; 22,30.
LUX Galleria S. Federico, tel. 541.283. **Killing me softly - Uccidimi d[redacted]ta.** Dr.: 16; 18,10; 20,20; 22,30.
MASSIMO UNO via Verdi 18, tel. 812.5606. **Gosford Park.** Dr.: 16,30; 19,40; 22,15.
MASSIMO DUE via Verdi 18, tel. 812.5606. **Mulholland Drive.** Dr.: 16,45; 19,40; 22,15.
NAZIONALE 1 via Pomba 7, tel. 812.41.73. **I banchieri di [redacted].** Dr.: 15,30; 17,50; 20,10; 22,30.
NAZIONALE 2 via Pomba 7, tel. 812.41.73. **All.** Dr.: 15,40; 18,40; 20,40.
OLIMPIA 1 via Arsenale 31, tel. 532.448. **In the bedroom.** Dr.: 15; 17,30; 20; 22,30.
OLIMPIA 2 via Arsenale 31, tel. 532.448. **The shipping news.** Dr.: 15,15; 17,40; 20,05; 22,30.
REPOSI 1 via XX Settembre 15, tel. 531.400. **Monsters & Co,** cartone animato. Dr.: 16; 18,10; 20,20; 22,30.
REPOSI 2 via XX Settembre 15, tel. 531.400. **Amnesia** Dr.: 15; 17,30; 20; 22,30.
REPOSI 3 via XX Settembre 15, tel. 531.400. **Mi chiamo Sam.** Dr.: 15; 17,30; 20; 22,30.
REPOSI 4 via XX Settembre 15, tel. 531.400. **Kate & Leopold.** Dr.: 15; 17,30; 20; 22,30.
REPOSI 5 - LILLIPUT via XX Settembre 15, tel. 531.400. **A beautiful mind.** Dr.: 15; 17,30; 20; 22,30.
ROMANO Galleria Subalpina, tel. 562.01.46. **Il favoloso mondo di Amelie.** Dr.: 15,30; 17,50; 20,10; 22,30.
STUDIO RITZ via Acqui 2, tel. 819.01.50. **L'intrigo della collana.** Dr.: 15,30; 17,50; 20,10; 22,30.
TEATRO NUOVO corso Massimo d'Azeglio 17, tel. 650.02.00. Non pervenuto.
VALENTINO 1 Teatro Nuovo corso M. d'Azeglio 17, [redacted]. [redacted] **Hardball.** Dr.: 16,45; 18; 20,10; 22,30.
VALENTINO 2 Teatro Nuovo corso M. d'Azeglio 17, tel. 650.02.00. **Il Signore degli [redacted].** Dr.: 15; 18,15; 21,30.

Non aspettare!
Erba Voglio
REALIZZA I TUOI DESIDERI!
IL FINANZIAMENTO IN 24 ORE*
BANCA C.R.ASTI
CASSA DI RISPARMIO DI ASTI SpA
*Tempo massimo di attesa per i clienti C.R.ASTI

STASERA NEL TEATRO (L'EX FERRIERA CERETTI) ■ VILLADOSSOLA IL CONCERTO DEL CANTAUTORE LIGURE, CI SONO ANCORA BIGLIETTI

Le emozioni di Gino Paoli conquistano la Fabbrica

E' un cantautore che ha scritto pagine importanti della storia della canzone italiana, ed è uomo dalla vita intensa. Gino Paoli reduce dal passaggio sanremese con un onorevole terzo posto grazie un «Un altro amore», canta stasera dalle 21 al Teatro La Fabbrica, che sorge sull'area dell'ex Ferriera Ceretti. Un evento, bel colpo per l'associazione «La Fabbrica» che è riuscita accaparrarsi una delle 23 serate che il cantautore genovese farà nelle maggiori città italiane. Il tour è partito da Udine l'11 marzo e si concluderà a Sassari il 30 aprile. Per il concerto di Paoli Villadossola è previsto il tutto esaurito. Tuttavia, ai botteghini del Teatro La Fabbrica, hanno assicurato che molti posti verranno messi in vendita stasera prima dello spettacolo. Il biglietto d'ingresso va da 50 a 33 euro. Nell'interpretazione suoi pezzi Paoli sarà accompagnato dall'Orchestra Ritmo-Sinfonica Dimi. Il programma comprenderà molti brani del album «Se», una raccolta di inediti tra i quali figura «Un altro amore» la canzone portata festival. Un pezzo che la dice lunga sul approccio con la vita sempre legata alle emozioni e dell'amore. «Io non ho mai vinto niente - ha detto Paoli - . Una volta sola hanno scelto "Il cielo in una stanza" come canzone del lo e mi hanno dato un premio». La canzone del secolo sarà riproposta anche questa perchè fa parte delle emozioni in musica a cui Paoli ha abituato suo pubblico. mancherà certamente il meglio della carriera come «Sapore di sale», «Sassi», «Senza fine», «La gatta».

Molti dei pezzi sono entrati nel repertorio Mina e Ornella Vanoni. Con «Senza fine» è stato uno dei pochi italiani raggiungere i primi posti nelle vendite negli Stati Uniti. La sua canzone fu rpretata da big come Dean Martin, Eartha Kitt e Yes Montgomery. Nel corso della carriera Paoli ha composto più di cento canzoni, un numero vertiginoso si considera che sono tutte opere di qualità. [f. ru.]

Fans di ieri e di oggi attendono Gino Paoli, terzo classificato all'ultimo Sanremo

L'EDITORIA E IL TERRITORIO

Filastrocche, ritornelli e tanti modi di dire (tutti in piemontese) dedicati agli animali

Gianni Martini

PER chi non ha mai letto, e tantomeno parlato, pie- l'impatto non è semplice: basta lasciarsi guidare dall'abile lavoro di Remo Bertodatti per iniziare a comprendere e, a fine quaderno, districarsi tra «randolina» e «marmòta», fra «galucio» e «volpe». Si tratta del quaderno «Le Bestie lo a a la z» dove, ad essere banditi, sono i termini italiano.

Edito dall'Associazione senza fini di lucri «Primalpe» (primalpe@euronet.nor.org; telefono 0171692565) il quaderno è stato scritto illustrato da Re- Bertodatti, fra i massimi conoscitori ed esperti del piemontese. Grande formato, interamente a colori, graficamente studiato come i vecchi «abbecedari», pinzata con punti metallici, la pubblicazione di 32 pagine è in vendita a 7 nelle migliori librerie del Piemonte può richiesto per posta. «E' lo strumento di lavoro ideale - sostiene il piemontesista Guido Musso di Primalpe - per quanti vogliono scoprire ricchezza e bellezza di questa lingua che, per numero di vocaboli, originalità termini e musicalità ha pochi eguali».

Alla scheda di «grafia piemontèisa» seguono, partendo dalla «A» una serie di filastrocche dédicate ad animali insetti.

Storiella semplici, ben radicate nella cultura, nella storia popolare delle popolazioni all'ombra delle Alpi del Nord-Ovest. E per consentire un approccio immediato al Bertodatti ha disegnato i protagonisti utilizzando la china, matita colorata o acquerello. Si trovano «manera 'd dì», «proverbi», qualche giochino e due «vocabola risposte» dove si trovano l'agnel a zanzara» e da «da Anfibi a Zigodàtil, doe parole per savèine 'd pi». L'ultima pagina ospita il «glossari» con la traduzione italiana dei termini incontrati.

giamar@lastampa.it

A VARALLO SESIA

Domani sera il tour di

Rendez con Ron, nel concerto del tour «Cuori di vetro», domani alle 21 al Teatro Civico di Varallo, in Valsesia. Suoi compagni di viaggio: Enrico Gussoni alle chitarre, Francesco Boldrini alle chitarre ed al mandolino, Lorenzo al mandolino, Manrico Mologni alle tastiere ed alle chitarre, Andrea Pistilli al piano alle chitarre Marco Orsi alla batteria, La vocalist è Piera Pizzi. Per informazioni sui posti ancora disponibili, si può telefonare Comune allo 0163/52496. [g. bar.]

RECITAL DOMANI AD

Tra canzoni Debussy con Sergio Cammariere

È il cantautore da tenere a mente. Sergio Cammariere, per- singolare nel panora- musicale italiano, sarà do- alle 21,30 al Diavolo Rosso, piazza San Martino suo trio. Ingressi: 8 euro; info: 0141/365.699

Pianista raffinato e interprete coinvolgente, Cammariere si ispira alla musica classica (Beethoven a Debussy), alle sonorità sudamericane (Jobim, Cartola e de Moraes) e al jazz (Art Tatum, Peter Nero e Keith Jarrett). Ha iniziato a scrivere canzoni la fine degli Anni '80, ma ha all'attivo anche numerose colonne sonore per cinema e teatro.

Nel '97 Cammariere è stato la rivelazione Premio Tenco. La esibizione è acclamatissima la giuria gli attribuisce all'unanimità il premio come migliore esecutore e interprete della rassegna. Esce un minialbum promozionale, «Tempo perduto», mentre il primo lavoro è «Dalla pace del lontano» (Via Veneto Jazz), risultato di di collaborazione il poeta e cantautore Roberto Kunstler. All'incisione partecipa anche Alex Britti alla chitarra. [c. f. c.]

Cammariere canta al Diavolo Rosso

IN LOCANDINA

ALBA, CASALE E VERCELLI

Mau Mau in concerto, prosegue la prevendita

Proseguono le prevendite per i concerti dei Mau Mau venerdì (ore 21) al Sociale di Alba, sabato al Municipale di Casale e domenica al Civico di Vercelli. Ad Alba rivolgersi botteghino (info 0173/35189) sul sito www.ticketone.it. Per Casale, Teatro, 0142/444314, per Vercelli al Comune 0161/252622. [r. sa.]

PIOZZO

Il Pietro Bonelli Group a «Le Baladin»

Stasera dalle 22, alla birreria «Le Baladin», appuntamento jazz il brasilian-sound del Pietro Bonelli Group, guidato poliedrico chitarrista. [m. bo.]

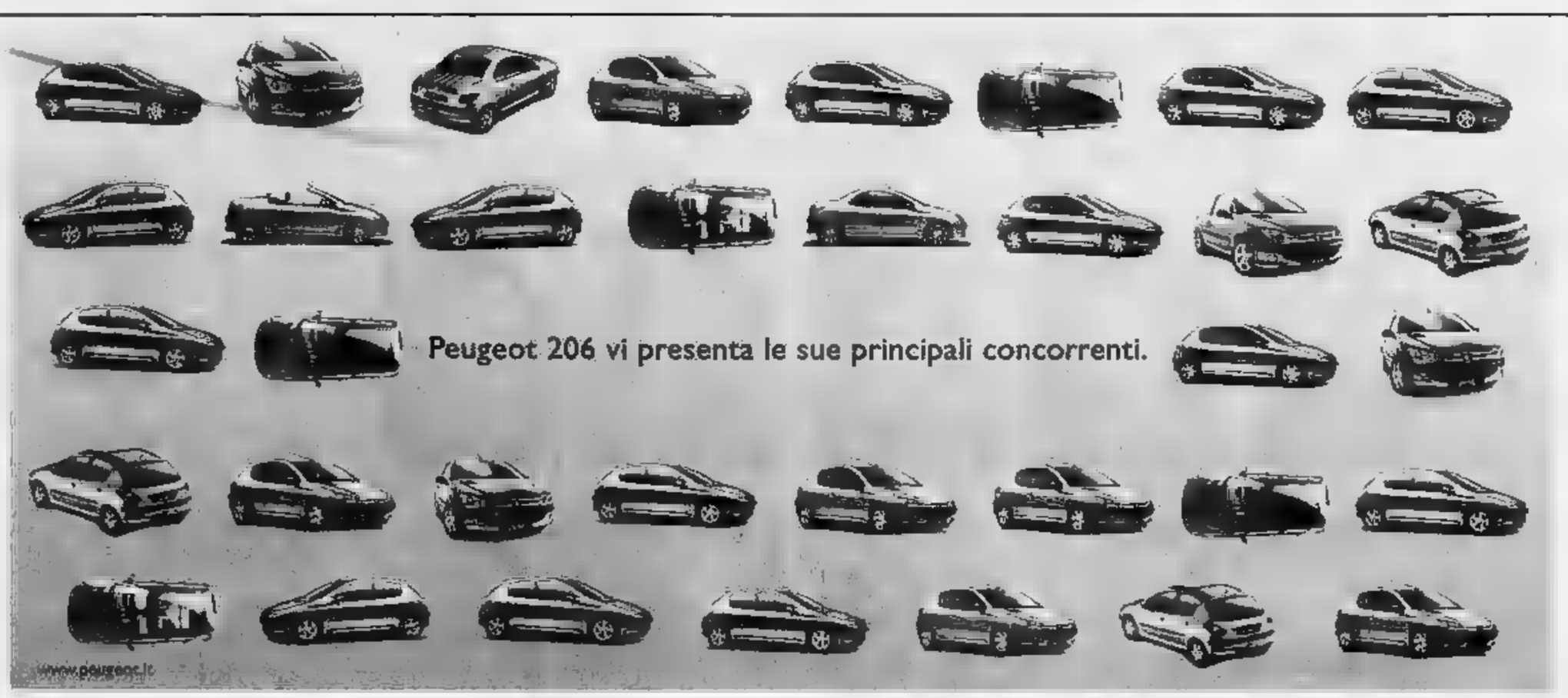

PEUGEOT 206. ENFANT TERRIBLE. N teme confronti: sono 35 modelli disponibili, tutti diversi tra loro. Motori benzina da 60 a 136 CV e HDi Turbo Diesel Common Rail con più di 1400 km di autonomia (ciclo extraurbano), 17 colori carrozzeria, 16 tipi di rivestimenti interni in tessuto, pelle e alcantara. ABS, doppio airbag, servosterzo, vetri elettrici, chiusura centralizzata 2 anni garanzia. Da 10.550 Euro.

206 PEUGEOT

Concessionaria Peugeot Ufficiale per la zona di Asti:

GARAGE CHIERESE www.garagechierese.peugeot.it
Strada Padana Inferiore, 114 - 10023 CHIERI (TO) - Tel. 011 942.32.39 - Fax 011 947.22.55

AUTOSPORT GARAGE PIERO
C.so Savona, 196 - 14100 ASTI - Tel. 0141 598.687 - Fax 0141 430.993

PUBBLICITÀ

RAI EDUCATIONAL AL PRIMO LICEO ARTISTICO DI TORINO

La troupe di Rai Educational è da giorni al Primo Liceo Artistico di Torino per registrare il programma televisivo "Il Grillo": 20 puntate, in lavorazione fino al 20 marzo prossimo nelle aule dell'istituto di via Carcano 31. Un letterato, uno scienziato, un filosofo, un economista e un politico discutono le novità e le trasformazioni del mondo d'oggi, con la mediazione di conduttori, in presa diretta con le domande degli studenti, interpreti delle voci dei telespettatori. Per sei settimane si alterneranno uomini e temi della contemporaneità: da Nicola Tranfaglia a Gianni Vattimo, da Alessandro Baricco a Enzo Bianchi, passando dall'arte allo scrivere. Alla sua quinta edizione il programma tematico della Rai tenta oggi una nuova sperimentazione, quella di coinvolgere i ragazzi nella realizzazione del programma, in un vero proprio esperimento di scrittura televisiva.

Zai.net giovani reporter

GIORNALISTI CON ZAI.NET

Nato nel '97 a **Torino** come laboratorio di scrittura giornalistica a cura dei ragazzi con la guida di esperti redattori ed esteso a **Roma, Genova, Milano, Napoli** e **Livorno**, il progetto Zai.net vive oggi una nuova fase di sviluppo.

La diffusione gratuita nelle scuole di tutta Italia di Zai.net Lab ha oltrepassato le 220.000 copie: con mini-redazioni che scrivono articoli per la rivista, lo spazio web (**www.zai.net**), i format radiotelevisivi con emittenti convenzionate, lo spazio-scuola di **Rai Televideo** Regionale a questa pagina messa a disposizione da **La Stampa**.

Partner di **EuroWebSchool**, portale europeo della scuola, la palestra di Zai.net costituisce un valido ponte tra i ragazzi e la comunicazione giornalistica.

PROVE DI STUDIO DALLA "PIAZZA TELEMATICA"

Anche Zai.net nel progetto di scuola multimediale ad Asti

Studenti e insegnanti da qualche tempo sono alle prese con i nuovi totem delle tecnologie multimediali. C'è chi resiste e chi le cavalca. Qua e là qualche pioniere, attorno ancora molto deserto. Ma il pendolo sembra cambiare ritmo e le esperienze pilota paiono crescere di numero. Ad Asti, in Piemonte, una nuova idea di utilizzo delle tecnologie informatiche si sta affermando. È il progetto di una "piazza telematica", con diramazioni sul territorio e nelle scuole. L'idea è della Provincia di Asti a cui si sono uniti 96 comuni e l'Istituto Professionale di Stato "A. Castigliano" dove vengono formati tecnici informatici. Si tratta di un'opportunità per la crescita di una nuova cultura telematica a dimensione collettiva, che tocca la quotidianità di migliaia di persone. Al Castigliano l'idea è piaciuta e si stanno provando: *"Il progetto* - spiega Doriano Azzena, docente e referente del progetto - *prevede la creazione di due laboratori multimediali, uno riservato alla didattica di gruppo e l'altro a quella individuale. Entrambi fruibili dai ragazzi, interni ed esterni l'istituto, da insegnanti e ogni altra figura professionale, sia nelle ore di scuola che fuori".*

Lo sforzo è quello di avvicinare gli studenti agli strumenti della comunicazione e dell'informazione multimediale attraverso servizi completamente gratuiti. Un esempio? Usando un telefono cellulare Wap già ora è possibile collegarsi alla biblioteca scolastica, scorrere i cataloghi e prenotare libri. L'obiettivo resta quello di superare la distanza come vincolo alla crescita dell'istruzione, dell'apprendimento e della cultura. La sensibilità informatica presente nell'istituto si trasmette a ogni aspetto della attività scolastica e non solo. Nel 2001 la scuola è salita sul podio del premio nazionale "Livio Tempesta" per un progetto di solidarietà informatica che ha coinvolto 80 ragazzi dai 14 ai 17 anni della favelas di Vila Lafeteira di Sao Luis, nel nordovest del Brasile. Tra i tanti progetti a cui la scuola ha aperto le porte c'è anche Zai.net, un laboratorio di informazione multimediale e una palestra per aspiranti reporter. Nelle aule informatiche di via Martorelli 1, ad Asti, una quindicina di ragazzi possono sperimentare direttamente lo stile della scrittura giornalistica e dare sfogo alla propria creatività attraverso il sito internet www.zai.net e la rivista Zai.net Lab.

[Mondo Giovani]

Perché alcuni giovani fanno uso di sostanze dopanti pur di raggiungere l'obiettivo?

Ecco le prime risposte arrivate alla redazione. Sul numero di aprile troverete uno speciale su giovani, doping e droghe.

STEFANO *16 anni*

"Perché non hanno fiducia in se stessi e non sanno accettarsi per quello che sono".

GIULIETTA *18 anni*

"Per mancanza di volontà, che li spinge a emulare le scelte sbagliate del gruppo, e per il desiderio di superare il limite".

ELISA **SOLDANO** *16 anni*

"Perché hanno paura di non raggiungere l'obiettivo, e sono per questo disposti a farne uso".

GIACOMO **DI MARIA** *16 anni*

"Per avere un posto tra i vincenti, anche se questi metodi illeciti sono un limite per le persone che credono nelle proprie capacità".

ANDREA **ARCHINA'** *16 anni*

"Perché non hanno capito che la cosa importante non è raggiungere l'obiettivo ma averlo provato".

GIADA **LONGO** *18 anni*

"Perché l'uso di sostanze dopanti facilita la scalata al successo senza mettere in discussione le proprie potenzialità".

[Beauty]

A stile libero

Ogni tanto guarda un po'. Credevamo che i ribelli con effetto gelacca che, quando ti guardi allo specchio la mattina pensi "come faccio a presentarmi in classe" - non fosse un problema, invece... sorpresa! È l'ultimo trend in fatto di hair styling. Allora, se hai bisogno di rubare nel beauty anche improbabili gel o lacche mefitiche e dure, potete ottenere un look naturale. L'Oréal ha messo a punto una pasta fibrosa modellante, 'Out of bed', più morbida di un gel. Il risultato? Dei peli troooppo belli e regolari!

Matteo

AL CINEMA

AMNESIA

da vedere

A Ibiza, s'intersecano le storie di tre rapporti difficili: quello di un regista di film porno con la figlia appena arrivata da Firenze, quello di un barista con una valigia piena di cocaina trovata per caso e quello di un padre, capo della polizia dell'isola, con un figlio più vizioso che ribelle.

Un motivo per vederlo: Salvatores gira con il suo consueto stile rapido, leggero ed elegante, condito qua e là da buoni effetti speciali e sperimentazioni visive dal gusto un po' anni '60. La storia è intrigante, in giusto equilibrio tra commedia e dramma, e la struttura narrativa ben congegnata. I personaggi sono credibili, grazie anche agli attori. Il film è inoltre attraversato da alcuni lampi di poesia e da una riflessione interessante e sincera sull'incomunicabilità (che può portare fino allo scontro) tra generazioni diverse.

Un motivo per non vederlo: Qualche banalità, alcune ingenuità narrative (comunque poco importanti) e un certo abuso dello *split screen*, non sempre necessario. Alcune battute, anche in punti chiave del film, risultano forse un po' velleitarie.

Fulvio Nebbia

IN LIBRERIA

ECCO A VOI DUE PAZZI

bello

Con esilarante comicità Fabio Volo, ex lena e conduttore radiofonico, si racconta ed entra con pudori nell'universo giovanile.

Un viaggio tra canne, sesso, donne, miti, articolato in forma di lettera scritta da un autore apparentemente sconosciuto, indirizzata a Nico, un trentatreenne idealizzato. Una serie di racconti ironici ed entusiasmanti in cui ogni adolescente può rispecchiarsi, ripercorrendo il filo della propria esperienza postadolescenziale. Il tutto giocato su un'infinita serie di domande, di contraddizioni e di racconti di vita quotidiana.

È la metafora del rimandare, del prendersi del tempo, del continuare a riflettere per paura di agire. Mancanza di coraggio o semplicemente voglia di capire?

Un motivo per leggerlo: Con un innato senso dell'umorismo Fabio Volo decide di mettere in gioco e di condividere una parte infantile ma molto vera, che quotidianamente teniamo nascosta come la polvere sotto il tappeto.

Un motivo per non leggerlo: Certo, non è pura letteratura, e la struttura a racconti è di facile fruizione, ma quanti sono ad avere la sindrome di Peter Pan?

Alovisio

Coltiva le tue passioni...
...nel vivaio creativo di Zai.net

Illustrazione di Alessandro Pezzi

Per appassionati di stili, poeti e fumettisti, e assortiti.

Clikka su www.zai.net

DOPO L'APPELLO DEI DIRIGENTI («I COSTI DI GESTIONE SONO INSOSTENIBILI») SI ACCENDE IL DIBATTITO SUGLI IMPIANTI SPORTIVI

Deutsche, solidarietà dallo sport astigiano

«Difendiamo il Palacierre»

Gianluca Forno...

La città rischia davvero di perdere la realtà più rappresentativa a livello sportivo? E soprattutto, che ne pensano le altre società di punta dello sport astigiano dell'appello del presidente Grande Volley (Deutsche, pallavolo A2) Gigi Uberti che ha spiegato come i costi di gestione del Palacierre siano eccessivi e che c'è la concreta possibilità che il Grande Volley il prossimo anno sia costretto a emigrare prima che sia ultimato il nuovo impianto di San Quirico?

Il sentimento è di solidarietà verso il sodalizio pallavolistico, ma la risposta a queste domande diventa per altri anche occasione di proporre qualche suggerimento e di raccontare le proprie vicissitudini, passate, presenti e si spera non future. «I dirigenti "Grande Volley" fanno sicuramente bene a lamentarsi - commenta Giancarlo Grassi, vice presidente della Prestitempo basket (disputa le gare casalinghe al Palacierre: ndr) - perchè ha ragione nella sostanza e nella forma, dato che in passato le pubbliche lamentele contro l'amministrazione comunale le sono valsi aiuti consistenti. Certamente abbiamo sbagliato noi della Cierre a non sollevare mai polemiche pubbliche e giornalistiche, soprattutto quando siamo stati messi nelle condizioni di non poter più utilizzare il vecchio palazzetto». Una possibile soluzione al problema viene offerta da Enrico Ruiu, braccio destro del presidente del Nova Asti Vittorio Massano: «Comprendiamo la situazione del "Grande Volley", ma credo che non sarebbe difficile trovare il modo per abbattere i costi di gestione, magari utilizzando lo impianto per manifestazioni extra sportive che "foraggino" società. In pratica è quello che stiamo facendo noi con la gestione del "Censin Bosia" di cui vogliamo sfruttare tutte la potenzialità, a partire dalle pista di atletica».

Molto vicino a Gigi Uberti si sente Remo Turello, vice presidente dell'Asti, tra l'altro spesso presente al PalaCierre nelle vesti di tifoso quando giocano Bendandi e compagni: «Sono situazioni che si ripetono ciclicamente, basti pensare alla Saclà o alla Voluntas di Venturini. Credo che spesso le promesse delle istituzioni vengano fatta in buona fede, poi però ci si deve scontrare una realtà burocratica totalmente differente. Uberti ha la mia solidarietà, è vero che i costi di gestione sono troppo elevati». Per chiudere la voce di una società nel mondo sportivo astigiano, il Casanova Cesin Volley di serie B2 femminile, che giorno spera di ritrovarsi nella situazione attuale del Grande Volley, ma solo nel senso di necessitare di un impianto di capienza superiore rispetto al Globert: «E' quanto accadrebbe per esempio se un giorno raggiungessimo la B1» spiega l'addetto stampa Stefano Ghidella. «Capiamo perfettamente la posizione di Uberti e lo appoggiamo - prosegue - del resto avere palazzetto adatto alle esigenze della città è una semplice questione di civiltà e cultura sportiva. Asti è già una piazza difficile da "sedurre" per quel che riguarda le sponsorizzazioni e i conseguenti introiti società deve accollarsi anche spese di gestione esorbitanti per un impianto va incontro a problemi insostenibili».

Tifosi Deutsche al Palacierre. La gestione dell'impianto è considerata troppo onerosa dai dirigenti del club astigiano

Da sin. Enrico Ruiu (Nova Asti), Giancarlo Grassi (Prestitempo) e Remo Turello (Asti)

CALCIO GIOVANILE: CANELLI E JUNIOR A SUON DI GOL

Allievi, triplette per le astigiane

ASTI

Risultati e classifiche dell'ultimo turno dei vari tornei calcistici provinciali.

Juniores: Calamandranese-Cambiano 0-2; Favari-Castelnuovo D.B. 4-2; Poirinese-San Domenico 2-2; Pralormo-Mombercelli rinv.; Riva-San Luigi 4-2; Santostefanese-Buttiglie- 1-0.

Classifica: Cambiano, Poirinese 35, Mombercelli 32, Santostefanese 30, Riva 29, Buttiglie- 21, Pralormo 17, San Domenico, Luigi 12, Favari 11, Castelnuovo D.B. 10, Calamandranese 9.

Allievi: Canelli-Calamandranese 3-0; Junior Stabile-Castagnole Lanze 3-0; Quattordio-San Domenico 3-2; Santostefanese-Junior Giraudi 0-2; Sandamianferrere-Nova Asti rinv. Ha riposato Audax Villanova.

Giovanissimi play off: Moncalvese-Junior Giraudi A 3-1; Nova Asti A-Voluntas Nizza 0-1; San Domenico-Virtus Canelli 2-5; Sandamianferrere A-Montegrosso rinv.

Classifica: Voluntas Nizza 13, Sandamianferrere A 12, Virtus Canelli 10, Nova Asti A 9, Moncalvese 5, Junio Giraudi A 4, Montegrosso 3, San Domenico 2.

Giovanissimi play out: Annonese-Junior Giraudi B 1-3; Audax Villanova-Calamandranese 4-3; Canelli-Castelnuovo D.B. 0-2; Castagnole Lanze-No- Asti B 2-1; Santostefanese-Sandamianferrere B 0-5.

Classifica: Sandamianferrere B 14, Calamandranese 11, Audax Villanova 10, Castelnuovo D.B. 9, Castagnole L., Junior Giraudi B 6, Annonese 4, Nova Asti B 3, Canelli 2, Santostefanese 0.

Esordienti play off: Sandamianferrere-Asti A 1-1; Voluntas Nizza A-Asti 1-1; San Domenico A-Voluntas Nizza B 1-2; San Domenico C-Virtus Canelli 2-1; Refrancorese-Castell'Alfero rinv.; Junior Giraudi-Nova Asti 0-5.

Esordienti play out: Favari-Pro Villafranca 2-1; Asti C-San Domenico B 4-0; Canelli-Calamandranese 4-6; Audax Villanova-Castelnuovo D.B. 0-8; Santostefanese-Moncalvese rinv. Ha riposato Castagnole Lanze.

Pulcini a 9: Asti A-Asti B 1-2; Sandamianferrere B-San Domenico .; Voluntas Nizza-Nova Asti 3-1; Virtus Canelli-Sandamianferrere A 9-1.

Pulcini a 7 A: Annonese-Audax Villanova 1-4; Virtus Canelli-Favari 1-0; Asti A-San Domenico A 2-4; Canelli-Santostefanese 4-0; Junior Giraudi-Castell'Alfero A 6-4. Ha riposato Voluntas Nizza A.

Pulcini a 7 B: Asti B-Pro Valfenera 2-0; Pro Villafranca-Castagnole Lanze 1-2; Calamandranese-Castell'Alfero B 0-8; Rerancorese-Montegros- 3-0; Nova Asti-Moncalvese 1-1; Voluntas Nizza B-San Domeico B 1-1. **[g. fo.]**

TUTTO VOLLEY

Arol Erbavoglio, momento magico Casanova ha la salvezza nel mirino

SERIE B2 MASCHILE. Momento magico per l'Arol. Contro il Carnate è arrivato il sesto sigillo di seguito. Il sestetto astigiano vinceva contro il Carnate due set a zero. I milanesi hanno rimontato costringendo il sestetto di Gian Paolo Rossi al tie-break. Con questa vittoria l'Arol è salito al settimo posto in classifica. Attesa la formazione astigiana sta preparando la partita più attesa: la sfida esterna la capolista Veloces Vercelli. Sarà quasi un derby perché i vercellesi sono allenati da Giorgio Martino e nella rosa giocano Angesia e Costa.

Classifica: Mokaor Vercelli 51 punti; Merate 43; Plastipol Ovada 40; Bellusco 36; Parella Torino, Carnate 31; Arol Asystel, Parabiago 28; Voghera 26; Sant'Anna Torino 25; Bre Cuneo 24; Novate 19; Quattrovalli Alessandria 8.

B2 FEMMINILE. Le ragazze di Rondinelli hanno strappato un punto comunque importante sul parquet del Romagnano, ma resta il rammarico per due set ceduti in malo modo. Nel girone di ritorno, comunque, la Casanova sta tenendo un ritmo di marcia positivo e regolare che lascia ancora intravedere ampie possibilità di salvezza: sabato al «Gioberti» arriva l'Alba in un derby sentito e molto importante per la classifica.

Classifica: Bustese 50, Pavia 49, Genova 45, Settimo 41, Alba 39, Oleggio, Rapallo 33, Corsico 32, Romagnano 24, Omegna 23, Casanova Cesin Asti 18, Chivasso 13, Cafasse 11, Sanremo 6.

SERIE C FEMMINILE.

Disastrosa sconfitta per la Package che ha perso in casa dell'ultima in classifica: il Rivarolo. Il sestetto di Nicola Burrascano ha disputato la peggiore partita della stagione, cedendo l'incontro per 3-0 con i parziali di 28-6, 25-22, 27-25. In graduatoria la Futura è penultima con 6 punti. Erbavoglio Package: Campia 14, Mazza 11, 7, Tralli 5, Angelino 2, Borrasi 1, Marchesin 1.

SERIE D MASCHILE

Bella vittoria maschile per il San Damiano, che si è imposto per 3-1 sul Cigliano. Grazie a questo successo il sestetto rossoblù si porta a quota 28 punti, al nono posto.

SERIE D FEMMINILE.

Girone A. Bella vittoria dell'Olamef Canelli che sconfigge il Bruzolo al termine di un match molto combattuto: 3-2 il finale parziali di 21-25, 25-20, 25-13, 21-25, 15-12. Nota curiosa: il pubblico ha assistito al match attraverso a una televisione collegata con un impianto a circuito chiuso in quanto la gara si è giocata a porte chiuse per la squalifica del campo canellese.

Olamef Canelli: Vespa, Girar-, Olivetti, Balestrieri, Santi, Conti, Scagliola, Careddu.

Girone B. Giornata negativa per le due astigiane. Il Volley San Damiano si arrende in casa 0-3 al Venaria lo stesso punteggio la Stella Maris Villafranca cede a Fossano (25-18, 25-5, 25-12). Le villafranchesi hanno schierato una formazione giovanissima, con molte under 17 e under 15, Stella Maris: Gigliotti, Dabene, Ottenga, Panero, Gola, Campia, D. Spadaro.

Girone E. Pesante sconfitta esterna per l'Azzurra Moncalvo, che si è arresa per 3-0 alla Plastipol Ovada. Le aleramiche sono seste a parimerito con Gattinara con 29 punti.

Under 15. Una vittoria e una sconfitta per il Super Shop Canelli: le canellesi hanno sconfitto il Pallavolo Asti per 3-0 (25-12, 25-15, 25-17) e si sono arrese al Volley Moncalvo per 3-2 (25-21, 25-22, 16-25, 20-25, 15-12).

Under 13. L'Intercap Canelli ha battuto il San Damiano per 3-0. I parziali sono stati di 25-9, 25-9, 25-14.

TUTTI IN SELLA

Grandi professioniste dell'Est per la Chirio di Montechiaro

Carlo Lisa

Sono la bielorussa Zinaida Stahurskaia e la russa Zoulfia «Zula» Zabirova le stelle dell'Usc Chirio-Forno d'Asolo, la formazione professionistica femminile di Montechiaro che sabato partecipa, fondate speranze di ben figurare, alla Varazze-Sanremo. Nel palmarès della Stahurskaia la maglia iridata a Plouay (Francia) nel 2000 e il Giro d'Italia del 2001, in quello della Zabirova la vittoria nella cronometro delle Olimpiadi di Atlanta nel Il team, presieduto da Franco Chirio, è stato presentato ad Asolo e a Masar (Tv), nello stabilimento «Forno d'Asolo», ditta che, sotto la guida di Fabio e Paolo Gallina, 50 miliardi fatturato, è terza in Italia nel settore dei semilavorati surgelati. Oltre alla Stahurskaia e alla Zabirova, fanno parte della squadra: la Ivanova, la campionessa argentina Pintos, la svizzera Hunkler, le italiane Guidotti, Raina, Faccin, Pincolini, Rondinella, Garolla, Serena e Chiara Bertarione, Cerutti e Nobile. La formazione, unica scorso anno uscire «pulita» nel blitz messo segno dai carabinieri del Nas, a Caldonazzo, in occasione del Giro d'Italia, è dire dagli ex corridori professionisti Evgeni Berzin, vincitore del Giro d'Italia e Liegi-Bastonne-Liegi nel 1994, Antonio Fanelli, tricolore su pista e Nicola Miceli. La vice-presidenza onoraria è stata affidata a Maurizio Fabretto, presidente dell'Accadueo e ad Alessandro Cappellotto, la vicentina, a lungo inseguita da Chirio e prima donna in Italia a vincere un mondiale su strada, che quest'anno corre per una squadra olandese. Oltre a Chirio e Forno d'Asolo, sponsorizzano il team anche Galati -18° e Città del Ciclismo.

La russa Zoulfia Zabirova

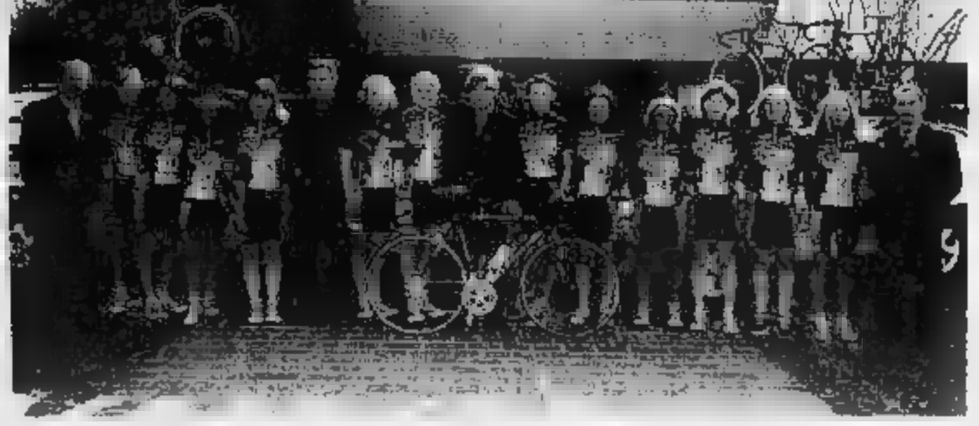
La formazione dell'Us Chirio-Forno d'Asolo. Al centro l'allenatore Evgeni Berzin vincitore del Giro d'Italia del

GP VIGILI DEL Si apre domenica 24 marzo la stagione cicloturistica dell'Udace con la disputa del «Gran Premio Vigili del Fuoco di Asti». La manifestazione, valida per l'assegnazione Trofeo Cassa di Risparmio di Asti, è organizzata dal dei Vigili del fuoco e si disputa sulla distanza di 70 chilometri. Ritrovo alle 7,30, ad Asti, alla caserma dei VVFF in Via Monsignor Marello. Partenza alle 8,30. Percorso: Asti, Portacomaro Stazione, Castell'Alfero Stazione, Frinco, Bettola, Codana, Banengo, Cocconato (ristoro), Gallareto, Pica, Viale, Cortazzone, Cortandone, Monale, Baldichieri, Vaglierano, Palucco, Asti.

Zinaida Stahurskaia, bielorussa

DIAVOLO ROSSO. Gli assessorati allo Sport, alla Cultura e al Turismo del Comune di Novi Ligure (Al), organizzano una mostra e un ciclo di conferenze sul «Diavolo Rosso», il mitico corridore astigiano Giovanni Gerbi. Il materiale dell'iniziativa è stato messo a disposizione dalla nipote Michela Barbero. L'inaugurazione avverrà oggi, alle 16,30 alla Biblioteca di via Marconi 66, a Novi Ligure.

COPPA CITTA' DI ASTI. Sarà presentata venerdì 19 aprile, 20,30, alla Casa dell'Asti, in Piazza Roma, la sessantottesima edizione della «Coppa Città di Asti-XIII° Memorial Davide Sibona», la corsa ciclistica internazionale, riservata agli under 23, organizzata dal Gs Giovanni Gerbi. La gara si disputa martedì 7 maggio, festa S. Secondo. Il percorso è quello partenza e arrivo in Alfieri e svolgimento centrale sull'impegnativo circuito, da ripetere 7 volte, Antignano, S. Martino Alfieri, S. Damiano, Pratomorone, Celle Enomondo. La 68ª edizione è inserita nel «Prestigio Bici Sport 2002», è considerata prova indicativa mondiale, è valida per la Coppa del Mondo, nonché gara di selezione per il Giro d'Italia e ultima prova di osservazione per la Nazionale che partecipa al Giro di Berlino (16-20 maggio) e al Trittico delle Ardenne (24-26 maggio). Ad oggi sono già iscritti 228 corridori in rappresentanza di 35 società. Tra queste le Nazionali di Ucraina, Russia, Australia e Francia, la Kopstal del Lussemburgo e formazioni svizzere, oltre a tutti i migliori team dilettantistici italiani. In lista d'attesa le Nazionali della Polonia e del Kazakistan. Il supporto economico è garantito, tra gli altri, da Comune e Provincia di Asti, Fondazione e Cassa di Risparmio di Asti, Consorzio dell'Asti Spumante, Centrale del Latte di Alessandria e Asti, Piubelli-concessionaria Fiat, Reale Mutua Assicurazioni.

CALCIO PRIMA CATEGORIA

TANARINI IN TRASFERTA

Rocchettaisola stasera rischia con il Cabella

ROCCHETTA TANARO. Ultima «tornata» di recuperi per quel che riguarda i campionati di calcio minore: stasera anche il torneo di Prima categoria rimette in pari con il calendario e in una delle due partite programma sarà di scena il Rocchettaisola che giocherà sul terreno del Cabella.

I tanarini, che stanno vivendo un periodo sfortunato in cui le prestazioni positive non coincidono sempre con i tre punti, hanno perso un po' terreno rispetto prime della classe e necessitano quindi una vittoria che li rilancerebbe in play off. Questa sera rientra il forte centrocampista Soardo, il Cabella è squadra tosta che ha bisogno di muovere la classifica per allontanarsi dalla zona play out e avrà il considerevole vantaggio del fattore campo. L'altro recupero in programma è Arquatese-Castelnovese Al. **[g. fo.]**

VOTA IL GOLDEN BOYS E IL CAMPIONE DEL 2001

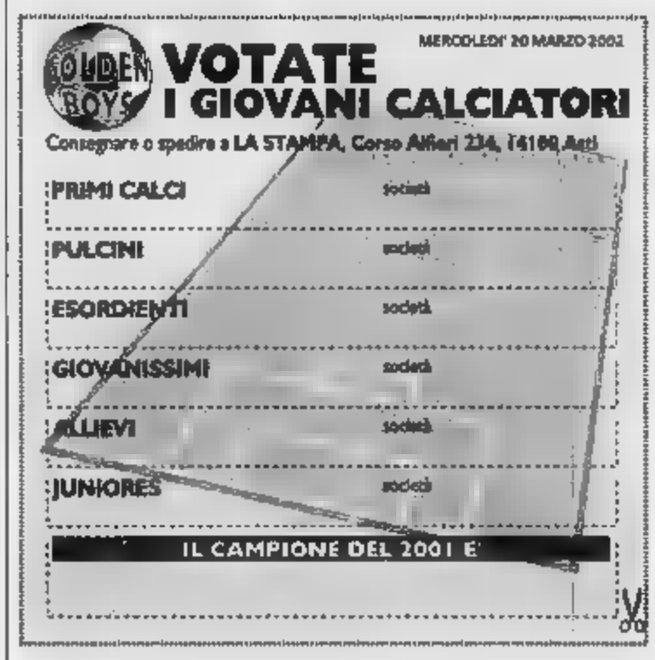

Riprendiamo oggi al pubblicazione del tagliando del referendum promosso «La Stampa» per votare i giovani calciatori astigiani ritenuti dai lettori più promettenti. E' anche possibile scegliere lo sportivo astigiano del 2001 di qualsiasi disciplina sportiva. I tagliandi vanno ritagliati e compilati e inviati o consegnati alla redazione di Asti de La Stampa in corso Alfieri 234. Non valgono le fotocopie

CALCIO PROMOZIONE

IL PRESIDENTE VERCELLESE: «COLPITO CON UN PUGNO»

Cre-centino, denuncia dopo il match -al Canelli

CRESCENTINO

L'aggressione al presidente della Crescentinese, Remo Lanza, al termine della sfida contro il Canelli e i tafferugli scoppiati in campo e proseguiti nel dopo partita, rischiano di avere gravi ripercussioni. solo a livello sportivo (oggi, sul comunicato ufficiale del Comitato regionale si avrà, forse, il primo verdetto). Il massimo dirigente granata, infatti, ha presentato denuncia contro un dirigente del club astigiano che, a fine gara, a suo dire lo avrebbe colpito con un pugno: «E' incredibile - spiega il presidente -: già in campo c'era parecchio nervosismo da parte degli ospiti che, evidentemente, non accettavano la sconfitta. Al fischio finale due persone, tra l'altro tesserati del Canelli, scesi dalla tribuna e hanno scavalcato la recinzione per portarsi l'arbitro. Io ho cercato di fermarli ma, per tutta risposta, sono stato colpito al viso: ho riportato un trauma all'occhio e, nella caduta, mi sono procurato anche una ferita alla mano. Come se non bastasse ho rotto anche gli occhiali. In- un epilogo spiacevole e imprevisto anche perché, lo ripeto, non si è trattato di singoli tifosi, ma dirigenti».

A livello sportivo, si attende invece il rapporto dell'arbitro: «E in questo caso, forse, qualche nostro giocatore rischia sanzioni - osserva Lanza -: purtroppo l'incontro è un po' degenerato e ci sono stati diverbi accesi. Devo comunque dire che la scintilla è stata provocata dai giocatori e dalla panchina del Canelli che ha preso a contestare vivacemente ogni decisione arbitrale». Tra l'altro a farne le spese è stato l'attaccante della Crescentinese Cisiano, portato precauzionalmente in ospedale per un colpo violento rimediato nel concitato finale. **(p. m. f.)**

SANITÀ E CORRUZIONE, PARLA IL MANAGER SORPRESO CON LE MANI NEL SACCO

La nomina Molinette dopo la direzione Sant'Anna

Luigi Odasso è stato nominato direttore generale delle Molinette, il principale ospedale piemontese, terzo d'Italia, il 18 ottobre del 1998. Manager rampante, arriva dalla azienda ospedaliera Sant'Anna-Regina Margherita, dove ha ricoperto lo stesso incarico dopo esser stato direttore sanitario. A dirigere le Molinette prima di Odasso c'era Giancarlo Carnevali. I sindacati accolgono il direttore con numerose polemiche

Odasso arriva alle Molinette nel '98

L'arresto in flagrante con la mazzetta sul tavolo

Il 19 dicembre scorso due finanzieri piombano nell'ufficio al primo piano delle Molinette. Odasso ha appena incassato una tangente da Renata Prati, amministratrice di un'azienda di forniture sanitarie di Cuneo. Lia il direttore generale delle Molinette, la Prati finiscono in carcere. L'indagine porterà luce un giro mazzette ben più sostanzioso. Sarà arrestato anche Aldo Rosso, capufficio tecnico delle Molinette.

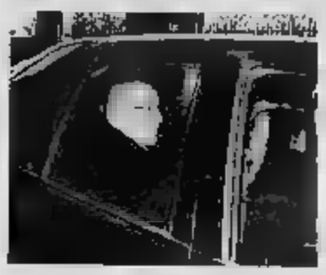

In carcere il 19 dicembre 2001

Di nuovo la libertà dopo il «carcere» a casa

Dopo tre mesi carcerazione (in parte agli arresti domiciliari nella sua Nizza Monferrato) il giudice per le indagini preliminari, Patrizia Pironti, ha accolto l'altro ieri l'istanza di degli arresti presentata dai legali dell'ex manager Molinette, Andrea e Michele Galasso. I due avvocati rinunciano a impugnare l'arresto di fronte alla Corte di Cassazione. Resta detenuto, fino mercoledì prossimo, l'ingegner Rosso

E' rinchiuso alle Vallette per 40 giorni

ODASSO Non sono un mariuolo

intervista

Accusato

CON la politica ho chiuso. Ma tornerò a fare il medico». Dopo 40 giorni di carcere e 45 agli arresti domiciliari nella sua villa bunker Nizza Monferrato, Luigi Odasso, l'ex direttore generale delle Molinette che puntava a Roma, è tornato un uomo libero. Dimagrito, si sente tradito, ma ribadisce la sua amicizia con il presidente Enzo Ghigo. «Le tangenti? No, non è più un sistema diffuso com'è stato un tempo. Il mio è caso isolato».

Accetta, dopo due giorni di insistenza, l'intervista. Domande scritte, però, e risposte scritte da ritirare nello studio degli avvocati Andrea Michele Galasso, suoi difensori. Nessun faccia a faccia con la stampa, per Nessun contraddittorio.

Dottor Odasso, ieri la procura le ha revocato la misura cautelare dell'arresto. Ora è di libero. Ha trascorso quaranta giorni in carcere e quarantasei agli arresti domiciliari: un periodo segnato dall'inchiesta sulla corruzione alle Molinette condotta contro di lei dalla Guardia di Finanza e dalla morte di suo padre, stroncato da infarto. Innanzitutto, come sta?

«Cerco di superare lo smarrimento di una vicenda dolorosissima e recuperare un po' di serenità. Sento il peso della mia responsabilità».

Che cosa le ha fatto più male in questo periodo?

«La morte di mio padre. E' stato il grande testimone della mia vita, e in nessun modo volevo tradirne la memoria».

Molti hanno riconosciuto le sue capacità di manager: poteva davvero puntare in alto, per esempio a un posto di sottosegretario. Non ha mai pensato che prendendo quelle tangenti lì giocava tutto, ben più che poltrona alle Molinette?

«Gli si pagano. E io sono disposto a pagarli per intero, già sto facendo».

Potesse tornare indietro, probabilmente non rifarebbe quello che ha fatto. Ma sarebbe arrivato dove è arrivato? Il delle tangenti era indispensabile alla sua carriera?

«Non rifarei certamente gli errori che ho commesso. Resterai nella legalità, e sarebbe premiata la mia professionalità riconosciuta, non va confusa le ragioni della politica. Nella vita nulla è indispensabile».

I regali? In che modo quel famoso orologio 9 milioni e mezzo recapitato al presidente Ghigo poteva aiutarla? E le di Forza Italia?

«Ho risposto ampiamente ai magistrati e ribadisco due concetti: l'amicizia nel dall'orologio, la coerenza politica per le tessere».

Osservando la sua vicenda si ha l'impressione che la politica giochi ruolo chiave nella gestione della sanità.

«La mia gestione della sanità è stata improntata alla migliore professionalità, essere confusa dalla dialettica politica, che sicuramente dettato gli indirizzi generali delle scelte operative alle Molinette. Scelte che, poi, ho sempre migliorato».

Lei ha dichiarato: non ho tenuto nulla per me, ho i conti in rosso. Come spendeva tutti quei soldi?

«Ho affrontato spese consistenti per attività di pubbliche relazioni a fini politici, e per esigenze personali, avendo io sempre avuto un tenore di vita compatibile con la condizione sociale, che non è certo modesta. Mi riferisco alle cene, ad esempio. E ai convegni: davo un contributo a quelli organizzati mio gruppo politico, Forza Italia».

Si sente «mariuolo», come Craxi definì Mario Chiesa?

«No. La dimensione e la natura della mia vicenda è inserita in un sistema tangentizio, ma riguarda esigenze strettamente personali».

Chi l'ha abbandonata quando sono cominciate le disgrazie? E chi, al contrario, l'ha aiutata o le è stato semplicemente vicino?

«Mi hanno abbandonato tutti, o quasi. La riconoscenza non è di questo mondo. Ho avuto vicino la mia famiglia e mi è bastato per guardare in faccia la dura realtà. Anche parte del personale ospedaliero, sia medico sia cattedratico, è stato vicino e mi ha inviato messaggi di solidarietà attraverso i miei avvocati».

Lei ha detto di aver causato alcun danno all'ospedale. E' sempre dello stesso parere?

«Sono sempre più convinto che la mia dedizione professionale ha reso vantaggi gestionali, amministrativi e organizzativi alle Molinette. Il riscontro sta nel fatto che il commissario Guzzanti prima, il nuovo direttore generale Monchiero poi, hanno trovato il disordine e la disamministrazione».

Però qualcuno l'ha accusata di aver preso soldi per accelerare un trapianto di reni. E' questa l'accusa che le ha fatto più male?

«Sì, perché è un'infamia. Per questo ho sporto immediatamente denuncia per calunnia».

E' vero, dottore, che ogni richiesta di un primario significava per lei pressioni e richieste da qualcuno? Esisteva, alle Molinette, una «spartizione» legata all'appartenenza politica?

«Per la scelta di ogni primario le mie decisioni sono sempre state autonome e indipendenti».

Torniamo un istante al 19 dicembre. Che ricorda di quella mattina, quando arrivò la Finanza?

«Un senso di smarrimento e la percezione mia caduta».

Dottor Odasso, lei è considerato suoi concittadini un benefattore. Ora la sua villa è guardata con occhi diversi. Come cercherà di recuperare?

«Non credo che i miei concittadini guardino la villa con sguardo malevolo. E' su quella collina da oltre cent'anni».

E adesso? Che cosa vede nel futuro? Tornerà a fare il medico? O cercherà di occuparsi ancora di sanità o di politica?

«Escludo senz'altro la politica. Spero di potermi dedicare alla mia professione di medico».

> Non mi sento il Mario Chiesa della situazione perché la vicenda non è inserita in un sistema di tangenti, ma riguarda esigenze strettamente personali. Ribadisco la mia amicizia con Ghigo e anche la coerenza politica per quanto riguarda le tessere

Luigi Odasso ha trascorso 40 giorni alle Vallette e altri 46 giorni di arresti domiciliari nella sua casa di Nizza Monferrato

> Con la politica ho chiuso ma voglio tornare presto a fare il medico La cosa più dolorosa capitatami in questo periodo è stata la morte di mio padre: è stato il grande testimone della mia vita e in nessun modo volevo tradirne la memoria

L'inchiesta

Un altro indagato per fatture false

Pierluigi Zabarino è l'ultimo indagato nell'inchiesta sui maneggi dell'ex direttore generale delle Molinette, ma gli accertamenti su questo signore non riguardano l'ipotesi di reato prevista per i più, fra amministratori pubblici e fornitori dell'ospedale. Anzi, lui non ha proprio nulla a che vedere gli ospedali: sino a qualche fa era l'amministratore di una società che mai aveva avuto l'onore della ribalta, la Comapi. Eppure si occupava della delicatissima gestione della manutenzione ordinaria e straordinaria dello stadio delle Alpi. Oggi risulta «cessata» e il manager è diventato il titolare di una ditta individuale che tratta pubblicità: Zabarino è agente commerciale di Pubbli-Gest, più noto in questo settore e per i recenti numerosi prelievi di documenti effettuati dalla Guardia di Finanza nella sua sede di corso Unione Sovietica.

Ieri le «fiamme gialle» hanno perquisito anche l'abitazione di Zabarino, essendovi più né Comapi né una sua sede, e all'interessato hanno consegnato atto equivalente all'avviso di garanzia per l'ipotesi di reato fatture false.

Il filo che lega l'atto giudiziario di ieri all'inchiesta passa per la Pubbli-Gest e per il amministratore riferimento, l'ingegner Giovanni Brasso, amicone del manager sanitario e fra i più assidui frequentatori del suo ufficio tempo delle intercettazioni audio-video della Guardia di Finanza che dei due ha registrato interessanti colloqui su appalti in divenire. Brasso indagato per concorso in corruzione il contratto fra un'altra sua società, Trans Park Company, e le Molinette per l'affitto dei locali dell'ex Istituto Rosmini è oggetto di grande attenzione da parte dei magistrati.

Sul versante tributario delle indagini è Pubbli-Gest ad essere in qualche modo coinvolta quale destinataria di fattura per alcuni miliardi 3-4 anni fa da Comapi. Il documento è stato sequestrato nella sede della società di raccolta pubblicitaria e ha incuriosito gli investigatori che, incoraggiati due pm, hanno deciso di andare a fondo: la perquisizione di aveva lo scopo di verificare la veridicità della committenza e modalità di pagamento. Se ne saprà di più quando o ci sviluppi. Frattempo il pm Ferrando cercherà chiudere, l'odierno interrogatorio di Aldo Rosso, il capitolo che riguarda le ultime tangentine ammesse da Odasso. [al. ga.]

IL 60 PER CENTO DI CHI HA UNA CRISI NON ARRIVA PER TEMPO ALL'OSPEDALE

Infarto, un'ora tra la vita e la morte

Con le ambulanze del «118» la cura arriva a casa del paziente

Un'ora. Per chi è colpito da infarto il confine fra la vita e la morte dipende dalla velocità del soccorso: Entro i primi minuti cuore impazzito uccide persone su cento. Ma il 60 per cento delle vittime muore perché non ha fatto in tempo a raggiungere un ospedale.

Per abbattere queste tragiche percentuali, Torino ha messo a punto un sistema di trasmissione a distanza degli elettrocardiogrammi che viaggerà sulle ambulanze di Soccorso Avanzato del «118» per arrivare direttamente malato: il è collegato I reparti di emergenza degli ospedali Molinette, Maria Vittoria, San Giovanni Bosco, San Luigi, Santa Croce di Moncalieri con l'ospedale Rivoli, permetterà di indirizzare l'ambulanza al centro in quel più adatto, seconda del tipo di emergenza da affrontare.

Il sistema è stato descritto ieri dal dottor Michele Casaccia, primario cardiologo alle Molinette, durante l'ultimo appuntamento del primo ciclo di affollatissimi incontri con i «Martedì della Salute» promossi dal centro congressi dell'Unione Industriale.

«In Italia - dice il dottor Casaccia - ogni 5 minuti persona è colpita infarto: l'esito è fatale entro la prima ora nel 28 per cento dei casi, entro la quarta nel per cento, nell'arco della giornata successiva nel 51 per cento dei casi». Il dato più allarmante, però, è quel 60 per cento di chi supera la crisi perché non è arrivato in pronto soccorso.

Diagnosi e cure immediate possono salvare una «Ma è importante riconoscere subito i segnali un infarto in arrivo». Quali? Spiega ancora Casaccia: «Si manifesta con un dolore caratteristico, di peso o di dietro lo sterno, che profondità. E' un dolore diffuso, al punto che paziente lo descrive solitamente una mano disteso sul petto. Spesso il dolore non è limitato al torace, si diffonde al collo, provocando un senso di soffocamento o costrizione alla gola, alla della mandibola, alle spalle alle braccia, prevalentemente a sinistra, e fino alla mano, dove può formicolio e sensazione di pesantezza».

L'angina è sovente scatenata da sforzo, «come sollevare un peso fare le scale», e scompare dopo il riposo. «Può essere provocata e favorita anche dal freddo, da stress o dalla digestione, quando cioè il cuore è sottoposto a un superlavoro». Le donne sono al durante l'età fertile, poi fattore rischio equivale a quello dell'uomo, con una mortalità addirittura superiore.

Quando bene precipitarsi al pronto soccorso o chiedere aiuto al «118» che invierà un'ambulanza? Il dottor Casaccia ha dubbi: «Se dolore al petto dura più di 15-30 minuti». Se i sintomi compaiono in un paziente che sa di essere

I NUMERI DELL'EMERGENZA

130.000 infartuati ogni anno in Italia

70.000 decessi:
28% nella prima
40% entro la quarta ora

700 ospedali hanno reparti di Cardiologia

1.620 milioni di euro l'anno per l'assistenza dei pazienti affetti da malattie cardiovascolari

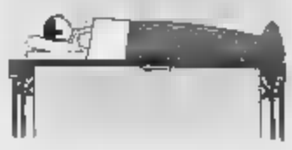

cardiopatico, l'arma è già a portata di mano: «Rompere tra i denti una perla di Trinitrina e introdurre sotto la lingua i frammenti, fino a scioglierli completamente, perché questo farmaco agisce dilatando le ed è in grado di ottenere completa regressione del dolore nell'arco di pochi minuti». La Trinitrina è una sostanza sicura - sottolinea Casaccia - priva di importanti effetti collaterali, «e può essere utilizzata una o altre due volte nell'arco dei cinque minuti successivi, se il male non si placa».

Il progetto pronto intervento descritto ieri all'Unione Industriale è stato battezzato «Torino Network» ed è stato coordinato dallo stesso primario di Cardiologia delle etta. «Le attuali dell'infarto miocardico - conclude Casaccia - puntano a riaprire l'arteria coronarica occlusa, o con farmaci trombolitici o con un tere "a palloncino", la cosiddetta angioplastica coronarica. Quest'ultima procedura è disponibile solo in alcuni centri di alta specializzazione, finora quindi è avvantaggiato chi abita vicino a questi centri. Ma con un'ambulanza attrezzata è possibile trasferire i pazienti in un tempo massimo della fatidica ora fino a distanza di 70 chilometri». [m. acc.]

> «Se il dolore petto dura oltre 15 minuti meglio chiedere aiuto o farsi visitare»

CENTRO DESTRA E CENTRO SINISTRA DIVISI SULL'«ALFIERE DELLA MONARCHIA»

«La giunta tentenna sul riconoscimento a questo personaggio» dice l'opposizione

Anna Arborio Armella, vedova dell'ambasciatore e padre Ruggero Cipolla durante il mancato scoprimento della targa dedicata ad Edgardo Sogno (in alto)

«Via Sogno» addio, scoppia la polemica

E per la targa l'ambasciatore dovrà ancora attendere

Giuseppe Sangiorgio

Carlo Donat-Cattin, ex leader della sinistra sociale Dc ed ex ministro, su proposta della Margherita e del capogruppo di Forza Italia, Roberto Rosso, avrà una via anche se non è ancora stato deciso in quale parte della città. Al cardinale Anastasio Ballestrero sarà invece dedicata, su richiesta del mondo cattolico, la Residenza sanitaria per anziani di via Piave 75. Ad Altiero Spinelli, uno dei padri dell'Europa unita, verrà infine intitolata la scuola internazionale di via Figlie dei militari 25.

Al contrario, tre mesi di confronto fra centro-sinistra e centro-destra in commissione toponomastica, non sono stato sufficienti a decidere per Edgardo Sogno. Così, esclusa l'eventualità di dedicargli una via, una strada, un corso o una piazza all'ex ambasciatore, medaglia d'oro della Resistenza ed «alfiere della Monarchia», probabilmente verrà piazzata una targa che sostituirà quella «privata» esposta a gennaio sulla casa in cui visse.

«Probabilmente», perché ieri l'organismo presieduto da Mauro Marino a dar via libera al riconoscimento (guidato dal presidente della Quarta Rossa, Mauro Marino, e composto in parte dai capigruppo delle forze presenti in Consiglio comunale e in parte da esperti a livello universitario e di storia patria), non riuscendo a trovare l'accordo, ha rinviato il problema alla prossima settimana: fra otto giorni, «per riflettere», hanno detto Ds e Margherita, mentre Verdi, Comunisti italiani e Rc avrebbero preferito dire «no» subito a tutto.

Di qui la polemica. Paolo Chiavarino e Susanna Fucini (Forza Italia) con Ferdinando Ventriglia (Alleanza nazionale) hanno insistito, affermando che per l'ex ambasciatore, quando l'Ulivo era al governo, erano stati riconosciuti i funerali di Stato. Rilevando che «adesso la stessa coalizione, da Torino, ossia dalla città in cui visse e per la quale fece tante battaglie, non ultima quella della Resistenza, tentenna, non sa se consentirgli una targa, ponendo preclusioni all'attuale, appoggiato con il benestare del ministro della Difesa, Antonio Martino, nello scorso gennaio sul muro della sua casa». Una «contraddizione incredibile», spiega uscendo dalla sala della riunione, Paolo Chiavarino.

Ma la sinistra non coglie e tanto meno accetta l'accusa di aver fatto slittare la decisione per «motivi pretestuosi». Spiega Beppe Borgogno, capogruppo Ds: «Sogno avrà anche tanti meriti, sta di fatto che è sempre stato un personaggio che ha diviso: da un lato gli estimatori, dall'altro i detrattori». Pollice invece dal verde Gianni Nigro e da Marilde Provera (Rc), anche se l'esponente ambientalista si adeguerebbe alle decisioni assunte dall'Ulivo, vista la posizione possibilista della Margherita rappresentata da Marco Borgione e dallo stesso Marino.

A giudizio del centro-sinistra sulla scelta finale (targa o non targa) pesa la scritta apposta sulla facciata della casa in cui nacque l'ex ambasciatore da un comitato di sostenitori. «Essi - precisa Borgogno - hanno formulato un epitaffio abusivo e che non possiamo condividere». Di qui la richiesta della maggioranza che sostiene il sindaco Sergio Chiamparino: «La famiglia la faccia rimuovere, e quel punto potremo ragionare come e se sostituirla con una dizione studiata in un comitato ad alto livello, che non rappresenti l'ex ambasciatore come fautore della monarchia dopo oltre mezzo secolo di Repubblica». Ma qual è la scritta contestata anche se non è mai stata scoperta? Eccola: «In questa casa nacque e visse Edgardo Sogno (28 dicembre 1915-5 agosto 2000), leggendario comandante della "Franchi" e coraggioso Alfiere della Monarchia, medaglia d'oro al valor militare, ambasciatore, scrittore, statista, apostolo strenuo della libertà. Gennaio [illegible]».

E il «no» del centro-sinistra deriva, appunto, da quel «coraggioso Alfiere della Monarchia». La decisione, dunque, se ci sarà, arriverà fra sette giorni, martedì o mercoledì prossimi, con una nuova riunione della commissione toponomastica. Nel frattempo la vedova Anna Arborio Armella Sogno sarà interpellata dal presidente della commissione Mauro Marino. Ieri pomeriggio, informata di quanto era accaduto a Palazzo civico in mattinata ha detto con semplicità e nel contempo determinazione: «La sostituzione delle targhe dovrà essere contemporanea».

ASILI SENZA NOME

Fra Serenella e Peter Pan

Troppi asili senza nome in città: identificati sovente soltanto grazie all'indirizzo del complesso in cui vengono accolti i bambini. E allora la commissione toponomastica, su proposta del presidente Mauro Marino, alcuni mesi fa aveva deciso di indire un sondaggio-referendum fra i genitori. «I risultati - ha detto il presidente ieri durante l'incontro con i capigruppo - non è stato incoraggiante». Per il fatto che, a «toponimi» di pura fantasia - talvolta anche un pochino «strampalati» - sono stati suggeriti cognomi «celebri» o quanto meno di insegnanti che hanno lasciato un buon ricordo all'interno dei vari asili. Per una scuola, ad esempio, è stato indicato «Peter Pan», per un'altra «Serenella», lasciando spazio a personaggi o situazioni, certo più vicini ai bimbi - osserva Marino - ma «inopportuni per la serietà e la omogeneità del discorso toponomastico». Di qui il rinvio delle denominazioni.

ENTRANO NELLA TOPONOMASTICA

IL MINISTRO

Carlo Donat-Cattin, nato a Finale Ligure nel 1919, è morto il 18 marzo del 1991. Fu più volte ministro, ma lo statuto dei lavoratori con l'ormai arcinoto articolo 18, oggi tema di scontro fra governo e Cgil, Cisl e Uil. Giornalista, arrivò a Montecitorio dal mondo sindacale e fu leader della sinistra sociale Dc.

CARDINALE

Alberto Anastasio Balfestrero, da arcivescovo di Bari a cardinale, del dopo Pellegrino sotto la Mole. Il prelato arrivò alla Curia di via Arcivescovado nell'agosto del 1977, vi rimase 12 anni, sino al febbraio '89, quando fu sostituito da Giovanni Saldarini. E' morto a Bocca di Magra, nel 1998.

L'EUROPEISTA

Altiero Spinelli, il «Mosè dell'Europa» perché ebbe il solo costante obiettivo per oltre 50 anni, quello di di costruire l'Europa. Nato a Roma nel 1907, entra nel pci nel 1924, l'anno del delitto Matteotti. In era fascista conosce il carcere e il confino. Nel dopoguerra è nel partito d'azione, più consono all'obiettivo: costruire l'Europa.

Specchio dei tempi

«I lupi vivono dove hanno diritto di stare: sulle loro belle montagne» - «Prevenzione, ma con ritardo mesi» - «Un ospedale che ha bisogno di» - «Sparite le casse automatiche Telecom»

Un lettore ci scrive:

«Mi permetto di commentare la lettera che parlava dei lupi sulle montagne piemontesi. Credo che sentire quelle parole vuol dire ritornare a una cultura faunistica degli Anni 50 dove, sui libri di studio, si leggevano frasi del tipo: «Ma per fortuna l'uomo possiede capaci questo crudele animale», espressioni che ritengo appartenere ad una sorta di Medioevo culturale che mi auguro resti blindato da sette sigilli di storia.

«Credo che la montagna sia prima di tutto del lupo, dello stambecco, dei camosci, dei cervi, delle marmotte, degli orsi ed infine anche dell'uomo, sì dell'uomo, ma dall'uomo che scala le montagne, dall'uomo che alleva il bestiame, dell'uomo che, nato in montagna, la frequenta come una casa.

«Di fatto la montagna non appartiene di diritto al turista, allo sciatore, a colui che ricerca una dorata abbronzatura, a colui che costruisce lingue di asfalto, piante pali di cemento e rifiuti non degradabili e non appartiene di diritto vuol dire che l'ha conquistata con la violenza.

«L'autore della lettera si domanda cosa succederà ai turisti delle Olimpiadi che con ogni probabilità rischieranno di essere assaliti da orde di lupi famelici, ebbene io mi domando cosa potrebbe capitare ai lupi delle nostre montagne dinanzi all'invasione di una moltitudine di mammiferi onnivori che deprederanno per 15 giorni i "loro" montagne sopra Torino.

«Il lettore parla di lupi investiti da auto e treni quasi fossero eventi ordinari ed accettabili, a me preme sottolineare i rischi che questi lupi stanno affrontando ed affronteranno solo per dove hanno da sempre diritto di stare, pensino i lettori se dovessero combattere e rischiare la vita solo per abitare a casa propria!».

Sergio Martelli

Una lettrice ci scrive:

«Vorrei esprimere piena solidarietà alla lettrice che ha atteso tre mesi l'esito di una mammografia fatta per prevenzione. Mia mamma ha effettuato analogo controllo il novembre e dopo più di tre mesi è stata riconvocata per un accertamento. Da parte dei medici c'è stata mancanza totale di disponibilità nel motivare il ritardo e nel chiarire la situazione fino al giorno del nuovo esame. Il Sì è trattato di un esame citologico che dopo quattro giorni è risultato purtroppo positivo.

«Ma mi chiedo possa chiamarsi questa prevenzione.

«Il caso di mia madre non è episodio sporadico e ho avuto modo di constatarlo il 4 quando l'ho accompagnata in ospedale. Insieme a lei c'erano altre donne, anche loro preoccupate, che avevano effettuato il controllo a novembre e sono state richiamate ad effettuare un accertamento dopo più di tre mesi».

Segue la firma

Una lettrice mi scrive:

«Sono una donna della Costa d'Avorio di professione infermiera. Il mio sogno è di aiutare il mio paese di origine. per ritornarci e vorrei portare con me qualcosa di cui il mio paese ha un gran bisogno. Ho lavorato per molti anni infermiera presso l'ospedale St. Abram di Abijan e so quanti problemi deve affrontare tutti i giorni. Vorrei raccogliere materiale e attrezzature mediche da donare al mio ospedale. Serve tutto: attrezzature per sale operatorie, per ambulatori (pediatrico, ginecologico, dentistico ecc.), strumenti di analisi, arredi da ufficio, materiale di uso quotidiano come garze, cerotti ecc.

«Faccio appello a chi volesse aiutarmi a raccogliere materiale, a donare attrezzature di e non più in uso o semplicemente darmi dei suggerimenti su come trovare altre persone disponibili (es. studi medici privati)».

Antoinette Neh Oulai

Un lettore ci scrive:

«Sulla guida del telefono all'articolo 33 del regolamento di della Telecom si legge che è garantita la possibilità di effettuare il pagamento delle bollette in esenzione di spesa tramite dispositivi automatici.

«Sennonché la società stessa (che da molti anni ha abolito il servizio casse tuttora operanti per luce e gas) ha messo fuori i dispositivi medesimi. E' vero che è comunicato enfatizza altri due mezzi gratuita, ma dà che occorra operare con Internet o possedere determinata carta di credito, strumenti non certo in possesso dei meno abbienti che, per risparmiare qualcosa, facevano le coda davanti ai dispositivi automatici».

«Così una volta ad essere penalizzati sono i più poveri».

Segue la firma

specchiotempi@lastampa.it

BVLMANCHEVOCATIONAL

MERCOLEDÌ 20 MARZO DALLE ORE 15,00
ALL'IPPODROMO DI VINOVO
CORSE DI TROTTO
PREMIO VENEZIA
€. 10.340 - m. 1.600
Il nostro tecnico consiglia: 7 - 8 - 4
RISTORANTE DELL'IPPODROMO TROTTO
Nuovo Gestione - Prenot: tel. 011.965.18.24
Per anticipazioni, risultati, commenti e notizie: www.sportinpiemonte.it
INGRESSO GRATUITO - PER INFORMAZIONI TEL. 011.962.39.05
IPPODROMI DI TORINO - VIALE SICILIA DEBOUCHE

SAMARA'S SHOW
Via Camerana, 11 - - 011.535010
APERTO DA LUNEDÌ A SABATO DALLE 17,30-19,30 E 23,00-04,00
MERCOLEDÌ 20 LA PIÙ
VALENTINE DEMI POM. SERA
GIOVEDÌ 21
PAMELA WEST
E
VALENTINE DEMI
DOPO POMERIGGIO

Venerdì 22 Marzo
in omaggio con
torinosette
un supplemento di
LA STAMPA
64 pagine di idee per rendere indimenticabile il giorno delle vostre nozze
a servizi promozionali Publikompass

Una persona che si è fatta amare merita la serietà della più grande Impresa della Città di Torino*!
*Per numero di servizi funebri effettuati nel 2001.

FUNERALE CLASSICO DA 2.500.000 LIRE
€1291
Numero Verde 800.251645 24 ore su 24
Ospedali, Case di Riposo, Abitazioni.
IL GIUBILEO
ONORANZE SERVIZI FUNEBRI
Sede 56 Torino Tel. 011.660.3005
Trasporto con autofunebre Mercedes; rateali diritti comunali, ospedalieri.

PREZZI «TANDEM»: € 0,80. «CRONACHE DI NAPOLI»: «CORRIERE DI CASERTA»: € 0,80. «IL DOMANI DI BOLOGNA», «IL CORRIERE DI FIRENZE», «LA VOCE DI MANTOVA», «IL CORRIERE MERCANTILE», «LA GAZZETTA DEL LUNEDÌ», «IL CORRIERE DI ROMAGNA», «CRONACHE DEL MEZZOGIORNO» NELLE AREE DI DIFFUSIONE INDICATE DAL GIORNALE LOCALE: € 0,90 CON «IL CORRIERE DI ROMAGNA», «IN ROMAGNA E A BOLOGNA», € 1 «ULTIME NOTIZIE FERRARESI» € 1,30 CON «SPORTAUTOMOTO» IN PIEMONTE, LIGURIA E VALLE D'AOSTA: € 1,30 A RICHIESTA CON «IL MATTINO» NELLA PROVINCIA DI BOLZANO: € 2,00 A RICHIESTA CON «BORSA&FINANZA» IN PIEMONTE, VALLE D'AOSTA E LIGURIA DI PONENTE; ABBONAMENTI GRATUITI: CON SPECCHIO AL SABATO OBBLIGATORIO IN TUTTA ITALIA. PREZZI ESTERO: AUSTRIA, BENELUX, FRANCIA, GERMANIA, GRECIA, PORTOGALLO, SPAGNA € 1,00 SLOVACCHIA, PREZZI SCANDINAVIA € 2, SVIZZERA FRS 2.00 C. TICINO FRS 2.50 UK GBP 1.30, USA $ 2.00

MINI.IT
VERDE

IS IT LOVE?

BMW Group

NEL MINI ROCK, ... DA MILLE MOTIVI ... DI MINI ... DA 15.100 EURO CON MOTORE 1.6, ... DI FRENATA. ...

FATEVI PROVARE DALLA NUOVA MINI SABATO 23 E DOMENICA 24
IN TUTTE LE CONCESSIONARIE MINI DEL GRUPPO BMW.

MINI

SCHIFFINI **mod. Cinqueterre_design Vico Magistretti**

esclusività di zona

Via Diagonale 125 _ 13832 Ponzone _ BI
015 738 84 72 _ 015 738 89 45
www.intercom.it/alternativa

Arredamenti d'interni
ALTERNATIVA

LORIO CAMINETTI
CAMINETTI STUFE
Da Martedì a Venerdì dalle 15,00 alle 19,30
Sabato: dalle [illegible] alle [illegible] 15,00
Lunedì Chiuso
[illegible] (BI) - Via Milano 41/43 - Tel. 015.811047
VERCELLI - Corso M. Prealpi, 132 - Tel. 0161.394406
TRINO (VC) - Via S. Ponente, 37 - Tel. 0161.805241

LA STAMPA
PAGINA 39 MERCOLEDÌ 20 MARZO 2002

BIELLA
E PROVINCIA

REDAZIONE VIA XX SETTEMBRE 17, TELEFONO 015 8352611, FAX 015 2522379, E-MAIL BIELLA@LASTAMPA.IT
PUBBLICITA' SALODINI SRL, AGENTE PUBLIKOMPASS S.P.A. PIAZZA CASALEGNO 9/A, TELEFONO 015 8491212, FAX 015 8493325

LORIO CAMINETTI
CAMINETTI STUFE
Da Martedì a Venerdì dalle 15,00 alle 19,30
Sabato: dalle [illegible] alle [illegible] 15,00
Lunedì Chiuso
[illegible] (BI) - Via Milano 41/43 - Tel. 015.811047
VERCELLI - Corso M. Prealpi, 132 - Tel. 0161.394406
[illegible] (VC) - Via S. Ponente, 37 - Tel. 0161.805241

FILO

«Sarà l'edizione della ripresa»

Sedici edizioni contraddistinte da [illegible] crescita costante e da un'offerta sempre più selezionata e completa. La certezza per i compratori di trovare puntualmente risposte mirate alle proprie necessità. E poi Filofuture: un'area dedicata all'innovazione, allo sviluppo e alle proposte degli espositori, un luogo aperto al dibattito e al confronto. Tutto questo è «Filo», l'expo «inventata» da [illegible] gruppo di aziende laniere [illegible] la stretta collaborazione di Biellaintraprendere, che questa mattina a Cernobbio, s'appresta [illegible] spalancare i battenti nella aerodinamica cornice di Villa Erba per la 17ª puntata. Un'edizione chiave per i novanta espositori che giungono da tutta l'Italia, dall'Europa e naturalmente dal Biellese, rappresentato da una trentina di aziende. I campionari, dell'inverno 2003, secondo gli imprenditori, [illegible] infatti quelli «che dovrebbero confermare la ripresa». [p. g.]

Filofuture: l'area dedicata all'innovazione produttiva e allo sviluppo

La hall dell'expo durante la scorsa edizione nel novembre 2001

BOTTINO 15 MILA EURO

Ladri in [illegible] fuggono con la cassaforte

BIELLA. Furto milionario in [illegible] casa del Vandorno: i ladri [illegible] fuggiti portandosi via [illegible] cassaforte che conteneva denaro, oggetti preziosi e documenti: il bottino ammonta a 15 mila euro. I banditi hanno approfittato dell'assenza del proprietario: forzata una finestra al piano superiore, sono entrati nelle stanze mettendola a soqquadro, senza [illegible] nulla di interessante. In seguito i ladri hanno scoperto la cassaforte, celata dietro un quadro [illegible] l'hanno [illegible]. Furto anche nella piccola chiesetta della frazione Ceresito [illegible] Donato. Forzata [illegible] porta, i ladri hanno fatto razzia di vari oggetti sacri, tra cui alcune statue lignee di angeli di grande valore artistico. [f. p.]

NUMEROSI SEQUESTRI

Animali esotici Blitz di polizia e Forestale

BIELLA. La polizia [illegible] gli agenti del corpo forestale dello [illegible] hanno portato a termine in queste ore una articolata operazione di controllo sul mondo degli animali esotici. Decine [illegible] decine [illegible] controlli [illegible] tutto il Biellese tra operatori del settore eche importano gli animali [illegible] tra gli appassionati di pappagalli e pitoni. Dalle prime indiscrezioni sarebbero state scoperte diverse irregolarità che hanno costretto gli agenti [illegible] porre sotto sequestro [illegible] [illegible] numero di animali. I dettagli dell'operazione che ha destato interesse saranno resi [illegible] oggi in una conferenza stampa annunciata per le 10,30 in Questura. [f.p.]

LAURETANA, IL CAPITANO STRINGE I [illegible]

Soragna [illegible] in campo Matteo Soragna non si fa [illegible] parte: «Abbiamo deciso di proseguire insieme, almeno per le prossime partite che sono molto importanti» dice il capitano rossoblù al termine dell'incontro con dirigenti ed allenatore della Pallacanestro Biella. L'attaccamento ai colori biellesi è dunque risultato più forte del dolore alla spalla che ormai lo tormenta da mesi e che sembrava essere peggiorato al punto da obbligarlo ad un intervento. «L'operazione rimane l'unica soluzione - aggiunge Soragna - ma non subito. Domenica con la Benetton sarò regolarmente a disposizione del coach. Rinnovo del contratto? E' presto per parlarne. E non mi risulta che altre società mi abbiano cercato». [d. p.]

DOPO UN BIENNIO NEGATIVO GLI OPERATORI CONTINUANO A DENUNCIARE UN CLIMA DI SFIDUCIA E INCERTEZZA

Il commercio biellese non va

In provincia i peggiori dati di tutta la regione

[illegible] Guabello

BIELLA

Quattro trimestri negativi nel 2001 e un clima diffuso di sfiducia e incertezza. La fotografia del settore [illegible]ciale [illegible] provincia di Biella, presentato ieri da Ascom e Camera di Commercio, non è incoraggiante.

Realizzata grazie alla collaborazione di una novantina di operatori che hanno espresso le loro riflessioni, l'indagine ha coinvolto aziende del comparto dettaglio non alimentare (38 per cento), alimentare (29), della somministrazione (16), di intermediari (11) e della grande distribuzione (5 per cento).

[illegible] malgrado il momento sfavorevole, nel capoluogo laniero prosegue l'aumento degli esercizi commerciali, secondo una tendenza costante decollata [illegible] la riforma [illegible]sani. Una buona crescita si è registrata in tutti i settori indistintamente, nell'intermediazione come nel commercio all'ingrosso e nella somministrazione.

«Rispetto al quadro nazionale - ha spiegato ieri Carla Fiorio [illegible] centro [illegible] della Camera di Commercio -, il Biellese segnala però una condizione di maggiore difficoltà e [illegible] piazza addirittura all'ulti[illegible] posto nella classifica piemontese. L'andamento delle vendite rispetto all'anno precedente è [illegible] negativo. Il trend sfavorevole ha [illegible]terizzato tutto il 2001 e altrettanto si può dire se si guarda più indietro, cioè al 2000. In altre parole l'ultimo biennio ha registrato valori negativi con intensità via via crescente».

Per il quarto trimestre consecutivo inoltre [illegible] conferma [illegible] divergente andamento delle vendite nei negozi al dettaglio e nella grande distribuzione che pare soffrire assai meno della crisi. Valori inequivocabilmente negativi vengono poi ri[illegible] dal [illegible] non alimentare ed ancor più pesante è la situazione degli intermediari (cui appartengono le agenzie di viaggio), tragicamente scesi [illegible] il basso. Le migliori prestazioni [illegible] state [illegible] registrate dalla somministrazione.

«Un forte pessimismo - ha proseguito Carla Fiorio -, [illegible] registra anche per l'andamento di vendite del trimestre in [illegible] Tuttavia proprio le aziende locali hanno eseguito investimenti maggiori della media regionale passando da un 75 per cento di interventi entro i 50 mila euro, ad una restante parte che invece oscilla su valori medi (sotto i [illegible] mila euro) e altriche superano i 500 mila euro) [illegible] parti quasi uguali».

L'analisi per finalità di investimenti, che nella maggioranza dei casi si consolida [illegible] l'autofinanziamento, vede al primo posto l'adeguamento all'euro (41 per cento), poi l'informatizzazione (32) e le attività promozionali (24).

Un momento della conferenza stampa di ieri pomeriggio alla Camera di commercio

«Auto sotto il cielo»

A maggio Expo motoristica nel centro storico cittadino

BIELLA

Conferenza stampa [illegible] mattina nella sede dell'Ascom per la presentazione ufficiale del «Salone dell'auto sotto il cielo», la nuova iniziativa fieristica [illegible] per una intera giornata movimenterà, in primavera, il centro storico della città. Ospite d'onore della manifestazione, [illegible] programma domenica [illegible] maggio, un prototipo [illegible] [illegible] elettrica che avrebbe dovuto essere presentato al Salone di Torino, [illegible] annullato. Il veicolo effettuerà anche dei percorsi [illegible] prova e chi fosse interessato potrà verificare [illegible] persona accanto [illegible] un collaudatore le prestazioni dell'auto elettrica. Dunque il 5 maggio per tutto il giorno nelle strade e nelle piazze del centro storico si potranno ammirare [illegible] [illegible] ultime novità di tutte le case automobilistiche, sia le ave[illegible] della strada, degli stupendi modelli di auto e moto storiche e, per gli appassionati di sport motoristici, anche (grazie all'Aci) alcune delle auto ufficiali impegnati [illegible] rally. Il programma prevede l'esposizione delle veterane in piazza Duomo; in piazza del Monte invece saranno messe in [illegible] le moto. Lungo via Italia, invece, [illegible] saranno i concessionari [illegible] [illegible] le ultime novità e [illegible] ammiraglie ambientate negli angoli più caratteristi [illegible] centro. Nell'area del Cda verrà invece organizzato un corso di guida sicura a numero chiuso al quale potranno iscriversi tutti [illegible] interessati rivolgendosi ai concessionari che partecipano all'iniziativa. Su un percorso appositamente preparato [illegible] [illegible] anche una serie di sessioni dimostrative di guida [illegible] go-kart. [p.g.]

TOD'S
FURLA borse
CAMPER
VicMatie
Brooksfield
H·O·G·A·N
FURLA piccola pelletteria
GEOX
oXs
Henry Cotton's
MANDARINA DUCK
paulmay
ROBERTO RONCO
Via Italia 12 - Biella
www.r2r.ciaonordovest.it

BOLLETTINO OGGI IN PIEMONTE, LIGURIA E VALLE D'AOSTA

SOLE
VARIABILE
NUVOLOSO
NEBBIA
PIOGGIA DEBOLE
MODERATA
INTENSA
NEVE
TEMPORALI
VENTO DEBOLE
MODERATO
FORTE
MARE CALMO
POCO MOSSO
MOSSO
AGITATO

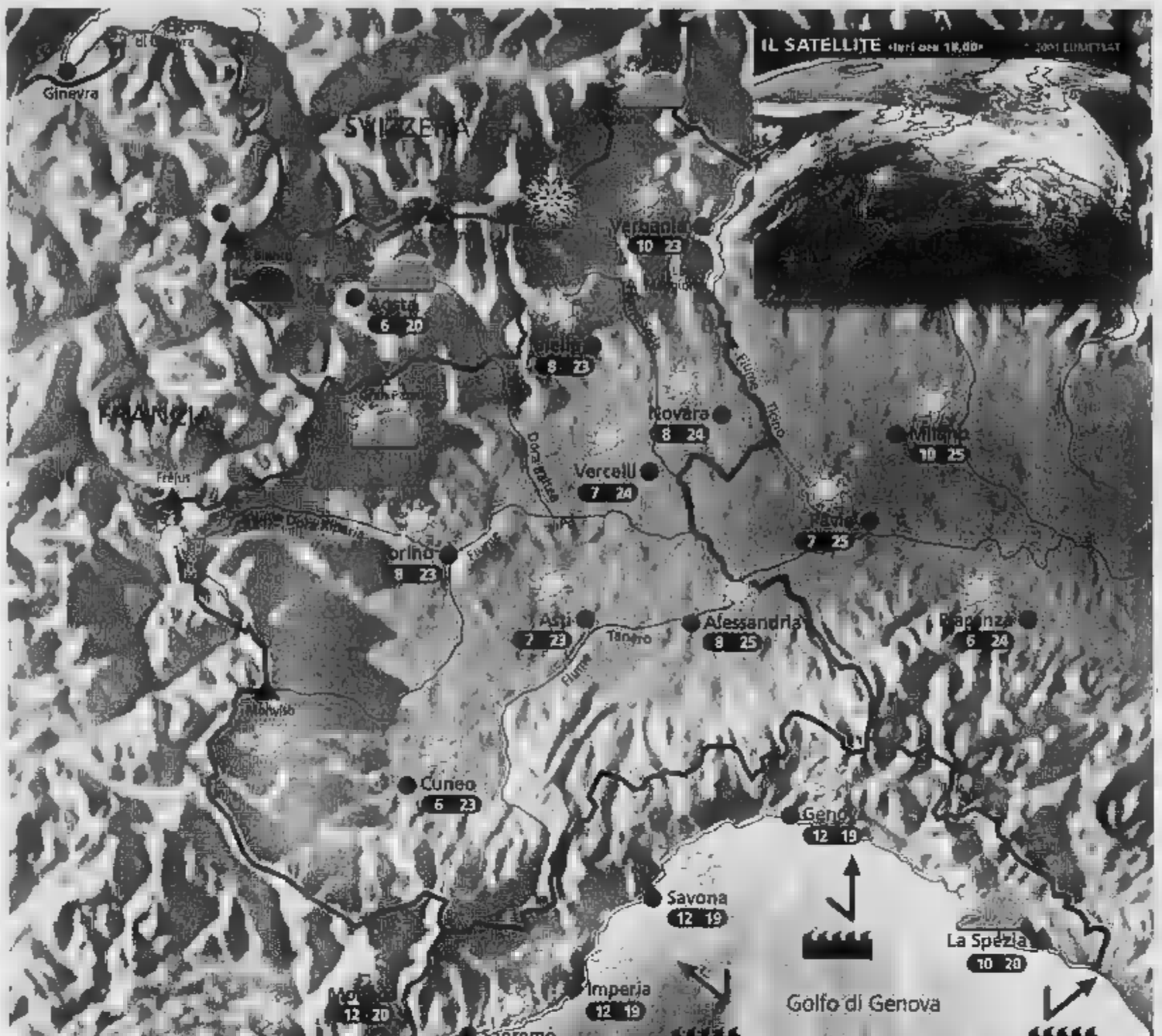

Situazione

Ieri abbiamo vissuto una mattinata nuvolosa; soprattutto in montagna gli addensamenti si sono rivelati più intensi ed è caduta qualche goccia di pioggia o fiocco di oltre i 2000 m sulle zone di confine. Nel pomeriggio intervenute ampie schiarite, soprattutto in pianura e lungo il litorale ligure. Oggi tempo.

Previsioni

Al mattino sulle alpine di confine ancora qualche annuvolamento portato da nord ma senza fenomeni, il resto cielo sereno o velato tendenza a vento nord fino in pianura e temperature in rapido aumento. Nel pomeriggio si potranno toccare anche i 25° sulle zone pianeggianti del Piemonte, con cielo limpido e ottima visibilità. Temperature in sensibile aumento, al di sopra della periodo. Brutta giornata per chi soffre di allergie. Venti deboli settentrionali. Domani tempo soleggiato e caldo per la stagione.

ZOOM

Crolla un iceberg al Polo. Raffreddamento?

Affonda la piattaforma glaciale nell'Antartico? Colpa del riscaldamento globale dovuto all'effetto serra. Circa gli scenari apocalittici prospettati da molti scienziati, non c'è però una convergenza assoluta, anzi molti ritengono che siano proprio questi i segnali di un imminente raffreddamento. Per giustificare questa pesante affermazione dobbiamo chiamare in causa il concetto scientifico di feedback o retroazione, secondo il quale il cambiamento climatico sarebbe ciclico. La terra è calda? Beh non c'è ragione di pensare che diventi ancora più calda. Presto infatti l'abbondante evaporazione oceanica creerà le condizioni affinché si generino perturbazioni temporalesche su Scandinavia e Canada che scaricheranno molta neve. La neve fresca riflette la radiazione solare, pertanto sarà attendersi un nuovo graduale raffreddamento. Nell'arco di 10.000 anni le superfici ghiacciate cresceranno notevolmente, i gas serra verranno intrappolati nella materia vegetale seppellita sotto i ghiacciai. Attenzione però: con il freddo meno evaporazione, meno pioggia; la neve comincerà a sciogliersi, un altro ciclo sarà pronto.

A CURA DI: www.meteolive.it

PER CHI VIAGGIA

ANCONA	12 20	REGGIO CALABRIA	13 19
BARI	14 20	ROMA	12 19
BOLOGNA	8 22	VENEZIA	8 18
CAGLIARI	12 20	BARCELLONA	8 17
CATANIA	11 20		11 13
CATANZARO	13 19	FRANCOFORTE	7 15
FIRENZE	12 19	GINEVRA	5 14
OLBIA	14 22	LONDRA	12 14
PALERMO	14 19	MONACO DI BAVIERA	8 11
PERUGIA	10 20	PARIGI	10 14
POTENZA	10 17		5 16

OGGI

IL SOLE: sorge alle ore e 33 minuti; culmina ore 12 e 37 minuti, tramonta ore 18 e 41 minuti

LA LUNA: si leva alle ore 9 e 40 minuti; cala domani alle ore 1 e 17 minuti

esi IRRIGAZIONE
www.esi-irrigazione.com

Non clamorose offerte Concessionari Opel: dotazioni piu' desiderabili, condizioni d'acquisto piu' flessibili e piu' convenienti. Su Astra e Corsa Opzione Zero, finanziamenti a tasso e per Zafira, un equipaggiamento completo airbag e un irripetibile.
E' un'occasione unica. Perciò, non perdere tempo. Scatta. Il tempo vola.

Cogli l'offerta: Opzione Zero.

I CONCESSIONARI VI ASPETTANO SOLO FINO A SABATO 30 MARZO

GI-EMME
BIELLA
Viale Macallè, 14 - Tel. 015.840.81.30
COSSATO
Via XXV Aprile, 2 - Tel. 015.984.00.83

AUTOSOCIALE
VERCELLI
Via W. Manzone, 115
Tel. 0161.250.558
www.autosociale.com

ALLIATA
BORGOSESIA
Via Varallo, 127
Tel. 0163.22.883

2)anni di GARANZIA con CHILOMETRAGGIO ILLIMITATO
OPEL CREDIT Sta dalla tua parte.
www.corsa.opel.it

Su Astra finanziamento € 10.000,00 in 48 mesi. Rata mensile € 208,33. Costo pratica € 129,11. TAN 0%, TAEG 0,63%.
Su Corsa finanziamento € 7.000,00 in 48 mesi. Rata mensile € 175,00. Costo istruzione pratica € 129,11. TAN 0%, TAEG 1,85%
Su Zafira prezzo per 1,6 Comfort, di serie Abs, 4 airbag, climatizzatore. I.P.T. esclusa.
Salvo approvazione finanziaria. Offerta non con altre in corso, valida fino al 30/03/02.

OPEL

DOMANI SERA A GRAGLIA IL CONSIGLIO RATIFICHERA' I NUOVI INCARICHI

Alta valle Elvo, le nomine nella Comunità montana

Daniela Sandigliano

GRAGLIA

Il consiglio della Comunità montana alta valle Elvo si riunirà domani alle 21. L'ordine del giorno prevede la convalida nuovi rappresentanti in sostituzione di membri dimissionari o decaduti e, la nomina del componente della giunta in sostituzione di Mauro Albertini.

I due punti sono strettamente collegati alle dimissioni di cinque consiglieri di Netro che ha evitato il commissariamento per decisione del Ministero degli Interni . Mauro Albertini all'agricoltura in Comunità era tra i dimissionari ed è stato surrogato come consigliere da Remo Bonino durante l'ultimo consiglio comunale del 9 scorso. La vicenda netrese aveva posto seri problemi all'interno della comunità montana appunto per la sostituzione dell'assessore all'agricoltura.

Aveva detto all'epoca il presidente Renato Sassi: «Per quanto riguarda il consiglio, Netro provvederà in modo autonomo alla sostituzione. Circa l'incarico di assessore mi spiace molto di aver perso Albertini, persona competente, dedita passione al mandato e ricca di idee. Contiamo sulla sua promessa di seguire il nuovo responsabile dell'agricoltura dall'esterno, come ci ha promesso».

Il paese di Graglia ospita la sede della Comunità montana Alta Valle

Si deve ad Albertini il «Caseificio scuola» per il quale il bilancio di previsione della Comunità montana alta valle Elvo , approvato in dicembre , prevedeva già stanziamenti per 77 mila e 468 euro destinati alla ristrutturazione di un edificio all'interno del complesso che ospita la sede per la stagionatura dei formaggi altri 103.290 1 nel 2004, per i locali destinati alla commercializzazione dei prodotti derivanti dalla lavorazione del latte .

La soluzione è stata a lungo studiata viene illustrata sempre da Sassi: «Per l'inevitabile ricomposizione della giunta proporremo per il settore Lavori pubblici (prima mano a Francesco Giolito) Stefania Menaldo, consigliere di maggioranza di Torrazzo laureanda in architettura e , in aggiunta alla Tutela ambientale che già gli compete, l'Agricoltura a Francesco Giolito che per altro era vicino alla laurea in agraria».

L'ordine del giorno prevede poi l'approvazione della bozza di regolante i rapporti tra la Provincia e la Comunità montana per la funzioni in materia di agricoltura.

NOTIZIE FLA

CRONACA

Oggi al Villaggio i funerali di Giuseppe Varesano

Questa mattina Villaggio Lamarmora l'addio a Giuseppe Varesano, 57 anni, di Biella, il noto artigiano idraulico morto a seguito delle gravi conseguenze riportate nella caduta dalla sua bicicletta mentre sabato mattina percorreva la strada del Vandorno, di ritorno da una passeggiata la nipotina 8 anni. Dopo un breve ricovero all'Ospedale di Biella, l'uomo era stato trasferito Alessandria, dov'è deceduto poche ore dopo. La cerimonia funebre è fissata per le 10,45 nella parrocchia del Villaggio. La salma sarà poi traslata nel cimitero cittadino. (f. p.)

VANDALI

Una vettura in via Rosselli danneggiata dai teppisti

per alcune ore la sua «Fiat Bravo» parcheggiata in Via Rosselli, vicino a casa, e quando a riprenderla la trova con la carrozzeria ammaccata e rigata. Carlo B., 22 anni, di Biella, non è rimasto altro che sporgere denuncia alla polizia. (f. p.)

INCIDENTE

Auto contro moto un ferito non grave

Un giovane motociclista di Biella, Alessandro B., 32 anni, ha riportato contusioni e fratture guaribili in un nello scontro tra la sua moto e l'auto condotta Giustina M., 31 anni, di Biella, che ha riportato contusioni guaribili in 10 giorni. Meno gravi, invece, le conseguenze riportate da Nicol T., 22 anni, di Mongrando, che alla guida di una Ford Ka, si è scontrato a Cerrione con Volvo Alberto B., 37 anni, di Cossato, rimasto illeso. Sul posto sono intervenuti vigili del fuoco, carabinieri e 118. (f. p.)

L'INIZIATIVA FA PARTE DEL PROGETTO DI REINSERIMENTO SOCIALE DEI DETENUTI

Per le aiuole di Cossato fiori comprati in carcere

Cristiano Giacomini

COSSATO

E' stata approvata l'altra mattina giunta la convenzione fra il Comune, la cooperativa «La Betulla» e l'associazione Ricominciare per l'utilizzo prodotti florovivaistici coltivati all'interno del carcere di Biella da alcuni detenuti.

L'iniziativa, che interessa anche il capoluogo laniero, s'inserisce nell'ambito del decreto d'attuazione della legge 193/2000, in cui si prevede la possibile del carcerati dopo la scadenza dei termini di pena. Una delle finalità del progetto è infatti quella di garantire, volta scontato il periodo di detenzione, un posto lavoro ai detenuti nel delle cooperative sociali. Sono quattro al momento quelli che si occupano della manutenzione della serra e della produzione di piante e fiori, che serviranno ad abbellire le aiuole e le aree verdi dei due Comuni del Biellese. Non è la prima volta che l'amministrazione Scaramal punta sul reinserimento sociale di persone disagiate: dal '97, e per qualche alcuni detenuti in semilibertà si erano occupati della pulizia delle sponde della Strona, usufruendo di una retribuzione finanziata Regione, che tuttavia da quest'anno ha sospeso l'erogazione dei contributi. Più recentemente, sempre tramite «La betulla» e in collaborazione la cooperativa sociale «La coccinella» di Vigliano, il servizio salute mentale e il Sert dell'Asl 12, è dal Comune «Global service», in pratica una rete di servizi continuativi e straordinari, come la pulizia e la manutenzione degli stabili comunali, delle aree verdi e delle strade, il rifacimento di strutture murarie, tinteggiatura di cancellato, lo smantellamento seggi elettorali, che implicano l'impiego di soggetti disabili. I dati nel complesso sono confortanti: negli ultimi due anni hanno trovato lavoro trenta persone seguite dal dipartimento di salute mentale e quarantadue dal Sert. «Ricordiamo -commenta Sergio Scaramal- che la promozione e lo sviluppo di attività a favore delle persone più deboli dal punto di vista sociale costano decisamente alla collettività, piuttosto che lasciare l'individuo a se stesso. Secondo le ultime stime, per esempio, la spesa per un tossicodipendente che vive emarginato si aggira intorno ai 250 milioni annui tra costi sanitari, sostegni di carattere sociale e gestione dell'apparato giudiziario, a fronte di una spesa nettamente inferiore quella che favorisce il suo nella società attraverso un'occupazione remunerata e qualificante».

La giunta comunale promosso alcune iniziative per il recupero dei detenuti

DELEGAZIONI E COSSATO IN AL FONDO TEMPIA

Grande interesse per il laboratorio di nanobiologia

Il laboratorio nanobiologia presso il Fondo Tempia per la lotta contro i tumori continua ad essere centro dell'attenzione. Ieri è stato visitato da delegazione dei Comuni di Biella Cossato (nella foto). C'erano sindaco Biella Gianluca Susta, il sindaco Diego Presa e tutta la giunta; per Cossato sindaco Sergio Scaramal e l'assessore Giuliana Pizzaguerra. La settimana scorsa arrivati al Fondo il presidente e il direttore dell'Uib Ermanno Rondi e Alberto Brocca due ricercatrici del Cnr. Spiega Elvo Tempia: «La dottoressa Chiorino ha illustrato il funzionamento delle apparecchiature, le ricerche ed i risultati ottenuti finora. Ma personalmente tengo ad andare oltre al paragone del nostro professor Emanuele Gianbellotti che giustamente sottolinea come adesso sia possibile capire i geni nella loro evoluzione per prevenire la malattia tumorale. Dico che con questo laboratorio che ci ha inseriti nel circuito internazionale, il Biellese ha seconda vocazione da affiancare a quella tradizionale del tessile: la ricerca scientifica e tecnologica. Il futuro sarà buon testimone delle mia parole». [d.sa.]

COMUNE DI COGGIOLA
PROVINCIA DI BIELLA
Indirizzo via Garibaldi n. 24 - 13863 Coggiola . 01578512 - 01578359 / Fax 015787589 - e-mail Coggiola.amministrativo@tin.it

Appalto pubblico servizio
Avviso di aggiudicazione

1) Oggetto dell'appalto Gestione Casa Soggiorno Anziani di Coggiola (Biella); 2) Procedura e criterio di aggiudicazione prezzo più basso; 3) Ditte partecipanti: n. 17 - ammesse n. 11; 4) Nome e indirizzo dell'aggiudicatario: Auxilium Assistenza s.r.l. - via Santa Croce in Gerusalemme n. 76 - 00185 Roma; 5) Prezzo o canone di (minimo/massimo) di aggiudicazione Euro 26,90; 6) Data dell'aggiudicazione: 22/2/2002; 7) Il bando è stato inviato alla GUCEE in data 17/12/2001; 8) Il presente avviso è stato inviato all'ufficio delle pubblicazioni ufficiali della C.E.E. in data 14/3/2002 mediante fax e posta ordinaria.
Coggiola,
IL RESPONSABILE DEL SOCIO ASSISTENZIALE
Mirella Valetta

COMUNE DI COGGIOLA
PROVINCIA DI BIELLA
Via Garibaldi n. 24 - 13863 Coggiola Tel. 01578512 - 01578359
Fax 015787589 - Coggiola.tecnico@tin.it
1) Oggetto: bando di gara mediante licitazione privata per affidamento con procedura accelerata servizi di progettazione ai sensi art. 52 2° comma D.P.R. 554/99 per "Interventi di salvaguardia degli insediamenti artigianali e industriali isolati con rilevante dal rischio idraulico"
2) Servizi da affidare: Prestazioni specialistiche progetto preliminare e definitivo
3) Importo complessivo stimato dell'intervento: Euro 1.420.256,47 Classe VII Categoria a) legge 143/49 Euro 1.420.256,47
4) Corrispettivo massimo non superabile: Euro 41.464,21 (esclusi casse di previdenza e IVA) comprensivo di onorari per la progettazione preliminare e definitiva dell'intervento complessivo e prestazioni connesse.
5) Termine per la presentazione delle domande di partecipazione: entro le ore 13 del 2/4/2002 le domande dovranno essere redatte in lingua italiana secondo le modalità indicate nel bando di gara. la cui copia può essere richiesta, anche via fax o e-mail all'indirizzo di cui sopra;
6) Requisiti minimi di partecipazione: iscrizione all'Albo Professionale di ingegnere privato dal legale rappresentante. Aver svolto nel decennio antecedente alla pubblicazione del bando servizi più specificatamente di cui all'art. 50 del D.P.R. 554/99
7) Il responsabile del procedimento è l'architetto Bellosta Marinella
IL RESPONSABILE DEI LAVORI PUBBLICI arch. Marinella Bellosta

Luigi Botto store

ABBIGLIAMENTO DONNA
ABBIGLIAMENTO UOMO
FILATI PER AGUGLIERIA E MAGLIERIA
TESSUTI: STRETCH, CASHMERE, ALPACA, ANGORA

SAREMO APERTI GIOVEDI' 25 APRILE

Un gradito omaggio a tutti i clienti

Orari: mercoledì sabato 10.00 - 19.00
martedì domenica 15.00 - 19.00

Via Q. Sella, 9 - VALDENGO (BI) - Tel. 015.881976

FINANZIAMENTI
AGEVOLATI AI DIPENDENTI

€ 5.165,00	80,00
€ 7.746,85	€ 120,00
10.329,14	160,00
15.493,71	240,00

- RIMBORSO SENZA CAMBIALI
- ANCHE A
- CON ALTRI FINANZIAMENTI IN CORSO
- FIRMA SINGOLA

MUTUI AL 100% DEL VALORE DELL'IMMOBILE

IMPORTO	RATA
€ 51.645,68	€ 207,00
€ 77.470,00	€ 310,00
€ 103.291,39	€ 413,00

- RISTRUTTURAZIONE / LIQUIDITA'
- TASSI AGEVOLATI
- COPERTURA SPE

S.A.FIN. Finanziaria
PIU' DI 20 D'ESPERIENZA AL VOSTRO SERVIZIO, NELLA VOSTRA CITTA'.
Biella, via Torino 43, Tel. 015.406665
A DISPOSIZIONE UFFICI FOGLI INFORMATIVI

CENTRO VENDITA
LANA GATTO
dal 1900

LANA GATTO
FILATURA DI TOLLEGNO

Sono arrivate le nuove collezioni
PRIMAVERA ESTATE 2002

CENTRO VENDITA: FILATURA E TESSITURA DI TOLLEGNO
Via Roma, 16 - Tel. 015.2420228 - Orario: da martedì sabato ore 9/12 - 14/19 (CHIUSO IL LUNEDÌ TUTTO IL GIORNO)

SPORTWAY
MEGASTORE
Snowboards
LIFESTYLE
SPECIALISTI NEL SERVIZIO, E NELLA QUALITA'!
(ed anche nel prezzo)
NOVARA
Milano-Torino
tel.
GRAVELLONA T.
tel.
SPORTWAY
MEGASTORE

MASSICCIA PARTECIPAZIONE DEL PERSONALE NON DOCENTE. DUEMILA MANIFESTANTI IN CORTEO FINO ■ PREFETTURA

Sciopero scuola, alta adesione

Il 70% dei professori ha disertato le lezioni

[redacted] Piras

BIELLA

Sciopero regionale riuscito anche a Biella, ieri, del personale della scuola, docenti, assistenti amministrativi, collaboratori scolastici, assistenti tecnici e segretari, scesi in piazza per protestare contro i tagli [redacted] ciati dal ministro Moratti.

I dati ufficiali sulle adesioni si conosceranno soltanto questa mattina, ma i conteggi ufficiosi di 25 scuole su 30 indicazioni parlano di percentuali che sfio- [redacted] il 70% degli insegnanti e il [redacted] del personale [redacted] docente. «Era da anni che non si raggiungeva [redacted] mobilitazione così alta», hanno commentato i rappresentanti sindacali.

Emblematica, sotto questo profilo la situazione [redacted] liceo Scientifico, dove [redacted] preside Arnaldo Colombo ieri mattina era stato costretto [redacted] fare anche il telefonista per la totale astensione dal lavoro del personale [redacted] docente. Tra i professori, invece, l'adesione era stata intorno al 60%. Anche al Classico, dove per tradizione la partecipazione [redacted] corpo docente alle proteste [redacted] sempre stata abbastanza circoscritta, ha raggiunto questa volta indici significativi: «Almeno il 40% dei professori ha scioperato», ha confermato il preside Gian Maria Zavatta- [redacted]. Soltanto nelle scuole private l'adesione è stata molto bassa, intorno all'1-2%.

La giornata di protesta è stata caratterizzata al mattino da un corteo che ha attraversato la città: circa 2000 persone (secondo i sindacati), tra cui molti studenti, e numerosi amministratori comunali, tra cui i sindaci di Biella, Gianluca Susta, e di Cossato, Sergio Scaramal, e il presidente del Consiglio Comunale di Biella, Vittorio Caprio, hanno sfilato per le vie del centro. Il corteo è partito da largo Cusano e si è diretto verso Via Italia, fermandosi sotto gli uffici della Prefettura, dove hanno avuto luogo diversi interventi: hanno parlato i rappresentanti delle tre organizzazioni sindacali, Cgil, Cisl e Snals: «Se [redacted] Governo non cambierà i suoi programmi - hanno detto i tre segretari - andremo incontro [redacted] una forte riduzione dei posti di lavoro, con l'aumento del numero degli alunni per classe. Le prospettive sono di una preoccupante dequalificazione dell'intero sistema scolastico italiano».

«Quella del governo Berlusconi - hanno aggiunto i due primi cittadini - è [redacted] politica che priverà il paese [redacted] [redacted] servizio essenziale come la scuola, che significherà [redacted] impoverimento culturale generalizzato [redacted] tutti gli italiani, soprattutto dei nostri giovani». Una folta rappresentanza, politica, sindacale e scolastica, ha poi spiegato [redacted] ragioni dello sciopero [redacted] Prefetto Francesco Leopizzi, che ha promesso di rappresentarle direttamente a Roma. Nel pomeriggio, alle 15, alla Camera del Lavoro i segretari regionali Alberto Badini della Cgil scuola e Enzo Pappalettera Cisl scuola, hanno incontrato i rappresentanti delle [redacted] associazioni studentesche biellesi ai quali hanno illustrato il testo della legge [redacted] riforma, compresi i pochi emendamenti accolti [redacted] governo, approvata venerdì.

I sindacalisti regionali durante la discussione alla Camera del lavoro: lo sciopero ha registrato un'adesione massiccia

LA PERIZIA SUL CLOCHARD AFFIDATA AD UN LUMINARE DELLA MEDICINA LEGALE

Augusto, oggi l'autopsia dirà se è morto per le botte

BIELLA

Sarà uno dei più importanti esperti di medicina legale d'Italia, il professor Pierucci, preside della facoltà di specialità dell'Università di Pavia, ad eseguire questa mattina alle 9 l'autopsia sul cada- [redacted] di Augusto Festa Bianchet. Al medico legale il sostituto Federica Tondin che in assenza del collega Nicola Serianni ha preso in mano l'inchiesta sull'aggressio- [redacted] al barbone dei portici d[redacted] Stando, ha chiesto di stabilire [redacted] esattezza in nesso di causalità fra la morte e le lesioni subite la notte fra sabato [redacted] [redacted] 24 febbraio. La perizia potrebbe risultare fondamentale per stabili- [redacted] le responsabilità penali degli ignoti aggressori. Per ora l'accusa resta di lesioni gravi. Nel caso [redacted] un nesso di causalità fra l'aggressione e la morte, scatterebbe l'accusa di omicidio.

Augusto, originario della Valsesia, figlio di allevatori, diplomato alla scuola alberghiera [redacted] Varallo, aveva lavorato [redacted] lungo come cameriere in alcune pizzerie della città. Separato e padre di [redacted] giovane che oggi fa il carabiniere, aveva rotto i ponti con la famiglia [redacted] con la società alla fine degli anni Ottanta, quando, affetto da problemi di alcolismo, era stato sfrattato dall'alloggio che occupava in Riva e aveva deciso di vivere come un clochard, scegliendo per casa i portici di fronte ai giardini pubblici Zumaglini. [redacted] Comune gli aveva offerto più volte assisten- [redacted] assegnandogli un alloggio che lui tuttavia snobbava preferendo pernottare all'aperto, difeso malamente da qualche cartone e una trapunta. L'abuso di alcol [redacted] le condizioni di vita avevano debilitato gravemente il suo fisico, soprattutto fegato e reni. La selvaggia aggressione notturna [redacted] testa sbattuta contro il muro, [redacted] tempesta di calci all'addome) lo aveva ridotto in coma. Per tre settimane i farmaci e le apparecchiature della rianimazione [redacted] avevano tenuto disperatamente [redacted] vita. Poi venerdì [redacted] smesso di funzionare il cervello e lunedì anche il cuore.

Sulle indagini la procura mantiene il massimo riserbo, ma assicura che la polizia lavora con scrupolo [redacted] [redacted] seguendo alcune piste importanti. [redacted]n è detto che gli aggressori, certo più di uno, riescano a farla franca. [m. p.]

Il barbone Augusto Festa Bianchet

Cantalupo

Arresti confermati per cinque biellesi

BIELLA. Sarà la Cassazione a decidere se spetta a Torino [redacted] Vercelli la competenza sul procedimento per un traffico di [redacted] trabbando internazionale di sigarette che il mese scorso ha mandato in carcere dieci persone fra cui cinque biellesi. L'indagine era partita da Vercelli perché [redacted] depositi dove venivano nascoste «bionde» per miliardi [redacted] situato a Rovasenda. Successivamente, dopo un pronunciamento dei giudici vercellesi, era tuttavia passata [redacted] procuratore antimafia [redacted] Torino, Antonio Malagnino, che aveva chiesto e ottenuto gli arresti di dieci presunti trafficanti fra cui l'autotrasportatore Donato Lovero e il [redacted] Pierino Longhi, entrambi di Castelletto, Cervo e Francesco Miceli di Zumaglia. Le mogli degli ultimi d[redacted] sono agli arresti domiciliari. Nei giorni scorsi il gip di Torino ha respinto tutte le i[redacted] di [redacted] delle custodie cautelari, ma ha contemporaneamente sollevato il problema della competenza territoriale. In presenza di un precedente pronunciamento di Vercelli, il conflitto dovrà [redacted] essere risolto dalla Cassazione. [m. p.]

IL PRESTIGIOSO CORO FESTEGGIA IL MEZZO SECOLO DI VITA CON UN CONCERTO SABATO A PONDERANO

Da 50 anni insieme alla Genzianella

Dante Falletti l'unico «superstite» del gruppo fondatore

BIELLA

Sono passati cinquant'anni da qual lontano [redacted] [redacted] 1952, data in cui il coro Genzianella si esibiva per la prima volta al cine-teatro «Marconi».

Da allora il prestigioso gruppo, che ha riscosso successi in Italia e all'estero, ha annoverato numerosi coristi, molti dei quali, almeno una quarantina, [redacted] sono ritrovati ieri al [redacted] di Biella, [redacted] compagnia degli attuali 25, per ricordare con affetto il fondatore: Nino Staich.

Di quella formazione solo Dante Falletti, 73 anni di Occhieppo, [redacted] a partecipare assiduamente ai concerti organizzati dal coro Genzianella. Dopo l'aperitivo all'Agorà il folto gruppo, guidato dall'attuale presidente del sodalizio, Sandro Aimone Marsan e dal direttore del coro, Piero Canova, si sono dati appuntamento in sede a Palazzo Ferrero, per trascorre in allegria una serata densa di ricordi.

Per celebrare degnamente la ricorrenza, [redacted] coro Genzianella ha stilato un denso programma, inse- rendo una serie di concerti. Il primo appuntamento si terrà questo sabato a Ponderano, nel Centro sociale di via Mazzini, alle [redacted] 21. Dopo un importante [redacted] in Francia, i concerti itineranti [redacted] paesi biellesi si concluderanno [redacted] fine anno con [redacted] grande kermesse che si svolgerà in città.

Storia e solidarietà si incroceranno nel progetto della Genzianella: [redacted]r festeggiare il cinquantenario tutto il ricavato dei concerti sarà devoluto in beneficenza alla Fondazione Clelio Angelino ed alla Domus Laetitiae. [m. pe.]

Un momento della festa all'Agorà: Dante Falletti è il terzo da destra

Gli altri incontri

Recital a Vigliano

VIGLIANO. La chiesa di Santa Maria Assunta ospiterà sabato [redacted] alle 21 un recital della soprano [redacted] Kim Hee Jung e della mezzosoprano moscovita Svetlana Novikova. Le due cantanti accompagnate [redacted] un complesso strumentale per archi e organo, propongono lo «Stabat Mater» di Pergolesi, una serata di altissimo livello che verrà diretta dal maestro Andrea Albertini.

KimHee Jung ha partecipato a diversi concorsi internazionali, è solista nel Coro Verdi di Pavia e nella corale Bandello-Arquatese che si è già esibita due volte [redacted] Vigliano [redacted] che vede alla direzione lo stesso Albertini, direttore fra l'altro, della Cappella musicale dei Santissimi Nabore e Felice di Stradella.

La serata è organizzata dal parroco don Sacchi. [r. mo.]

VENDITA PROMOZIONALE

SCONTI DAL 20%

AMBIENTI

SCONTI AL 50%

Via [redacted] Maffei 395 - COSSATO - BI
Tel. 015.9842336 - Fax 015.9233522
http://ambientieprogetti.it • e-mail: ambientieprogetti.it@libero.it

VASTA GAMMA DI ARREDAMENTI
E COMPLEMENTI D'ARREDO
A PREZZO SCONTATO

[redacted] le responsabilità per l'uccisione [redacted] Ciriello

Si proceda immediatamente ad accertare le responsabilità [redacted] ordine all'uccisione del fotografo italiano Raffaele Ciriello, crivellato [redacted] sangue freddo, mentre non erano [redacted] corso scontri armati [redacted] sorta, nell'adempimento della propria professione in Palestina.

[redacted] bastano le generiche richieste di chiarimenti: quanto accaduto costituisce l'ennesima dimostrazione di come la Comunità Internazionale non possa più tollerare [redacted] bagno di sangue, che colpisce soprattutto civili, in atto in Palestina.

Nel giorno seguente alla storica [redacted] di posizione [redacted] la quale [redacted] Consiglio [redacted] Sicurezza dell'O[redacted] approva, dopo [redacted] di latitanza in merito, la risoluzione di riconoscimento della Palestina come stato indipendente, non si può non rile- [redacted] con [redacted] preoccupazione [redacted] differenza di pesi e [redacted] applicate, oggi come nel recente passato, a situazioni diverse di conflitto: ieri l'intervento in Serbia, oggi come sempre l'indifferenza, che lascia spazio solo alle parole, per la Palestina.

Intervenga immediatamente una [redacted] [redacted] pace patrocinata dall'Onu a porre fine alle stragi e allo stillicidio di morti, soprattutto civili, che straziano il territorio palestinese, al fine di av[redacted] un reale processo di pace che consenta la definitiva affermazione di uno Stato palestinese.

Giovanni Nicolini,
Fiamma Tricolore Biella

Consigliere Ronzani l'ora di un girotondo

Per ragione di conti, Wilmer Ronzani chiede le dimissioni dell'assessore regionale alla Sanità D'Ambrosio. Colui che ha sostenuto il ministro Vincenzo Visco, che ha regalato un «buco» da [redacted] [redacted] miliardi [redacted] o Berlusconi, ha l'ardire di parlare di conti. Ci parli del 32,6% - dato nazionale - di aumento della spesa farmaceutica nel 2001 [redacted] seguito del demagogico provvedimento di abolizione dei tickets. Ci ripeta la «balla» dell'emodinamica a Biella che senza l'équipe di cardiochirurghi in «stand-by», diventa un rischio criminale inflitto ai malati. Ci intrattenga con le polemiche sui posti letto del nuovo ospedale, magari spiegandoci perché gli assessori che hanno preceduto D'Ambrosio non hanno saputo avviare la costruzione. E' ora di un girotondo, Ronzani: [redacted] la sinistra è ridotta a questo.

Sandro Delmastro, Biella

NUMERI UTILI

AUTOAMBULANZE

Biella: 015/243.5311;
Cavaglià: tel. [redacted];
Cossato: tel. 015/922.123

PRO[redacted]CO[redacted]

Biella: tel n. verde 167-120.115

GUARDIA MEDICA

Biella: telefono 015/20.848-9;
Cavaglià: telefono 0161/98.470;
Cossato: telefono 015/922.081.

[redacted] DI PROMOZI TURISTICA

Biella: via Lamarmora 3, telefono 015/351.128.

AZIENDA TRASPORTI (ATAP)

Biella: Direzione e Biglietteria: viale Macallè 40, tel. 015/848.8411.

FARMACIE DI TURNO

A [redacted]lla: *Farmacia Dr. Masarone* (ex Vigliani), via Lanificio 7 (zona [redacted]nel), telefono 015/40.16.17 o 015/40.20.51.
Orario di apertura: dalle 9 alle 12,30 e dalle 15 alle 16,30.
Nelle altre ore apre su presentazione di ricetta medica urgente.
Per gli altri Comuni della provincia, le farmacie di turno svolgono il [redacted] di reperibilità notturna, su chiamata, dietro presentazione di ricet- [redacted] medica urgente.
Tollegno: *Dr. Giorgio Pozzi*, via Roma 6, tel. 015/42.14.09.
Belsueglia: *Dr.sse Maria Rusconi*, via [redacted]. Secondo 2, tel. 0161/99.81.31.
Gaglianico: *Cappellaro Zanotti*, via Provinciale 14, tel. 015/63.[redacted].
Valdengo: *Farmacia Re*, via Roma 92, tel. 015/88.20.15.

NECROLOGIE

La nostra cara mamma e nonna
[redacted] Cantono Corradi Cervi
ci ha lasciati. Con grande tristezza lo annunciano: [redacted], Chiara, Pietro e Christoph. La Messa di sepoltura sarà celebrata in Biella nella chiesa di S. Paolo mercoledì 20 marzo alle ore 15,30.
— Biella, 20 marzo 2002.

Camillo Corradi Cervi con la consorte Rosanna ed i figli abbracciano Consuelo e Chiara nel dolce ricordo della sorella PAOLA.
— Parma, 20 marzo 2002.

MERCOLEDÌ: TuttoScienze [redacted] Tecnologia
VENERDÌ: TorinoSette (solo Torino)
SABATO: Specchio - TuttolibriTempoLibero
DOMENICA: Tuttoaffari [redacted] Torino)

LA STAMPA

L'AUTOBLOCCANTE è PAVESMAC

Paghi solo il materiale posato. Sopralluogo e preventivo senza impegno

L'UNICO GARANTITO 20 ANNI

Servito
Posato

CHIAVI IN MANO

Prezzo a mq. tutto compreso:
• preparazione fondo
• fornitura e trasporto
• posa in opera e pulizia cantiere

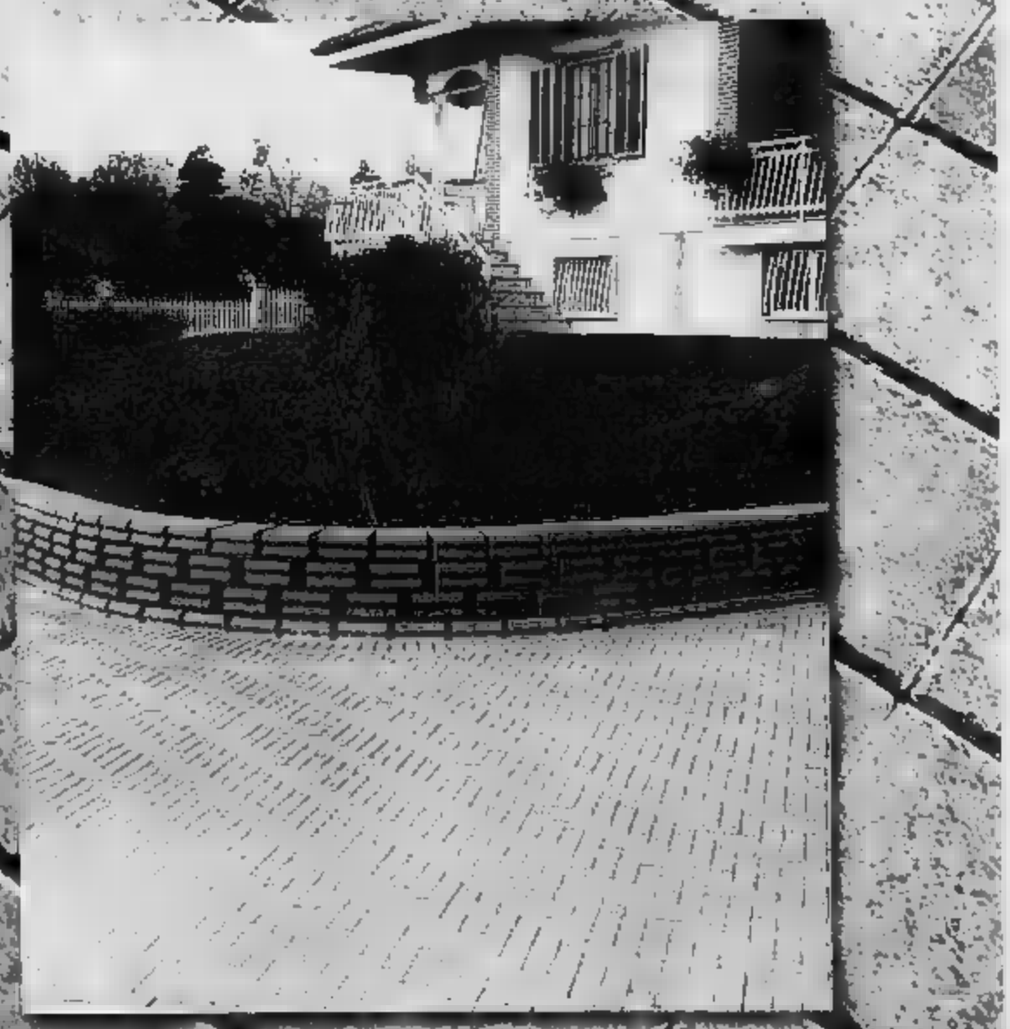

ACQUISTA DAL PRODUTTORE

Acquista direttamente il materiale da chi lo produce.

PAVESMAC
via Boves, 269 - 12016 - PEVERAGNO (CN)
tel. 0039 [illegible]
[illegible]
www.pavesmac.com
info@pavesmac.com

i RISCOPERTI è PAVESMAC

IL LEADER CONTROCORRENTE CANDIDATO IN TUTTI I CENTRI DELLA VALSESIA CUI SI VOTERA' A MAGGIO

Buonanno candidato tuttofare

E il dopo Rosso riapre i giochi alla Provincia

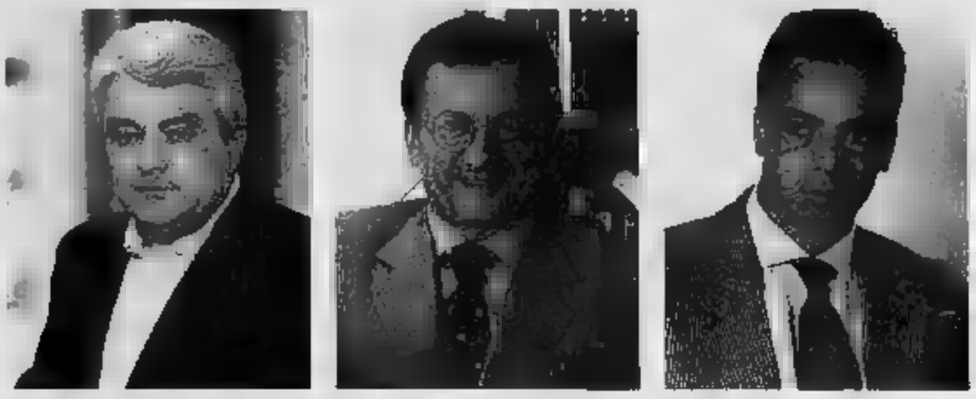

Corrado Rotti (a sinistra) sponsorizza la candidatura di Gianluca Buonanno (a destra) a Varallo dove si parla anche di Norberto Julini

SERRAVALLE

E' pronto a scendere in campo dappertutto. E da solo. Sembra a bloccata la trattativa tra Controcorrente e la Casa delle libertà, così Gianluca Buonanno rompe gli indugi: «Sarò presente con il mio gruppo ad Alagna, Civiasco, naturalmente Serravalle e al novanta per cento sarò candidato a sindaco di Varallo». In pratica in tutte le località valsesiane dove il 26 maggio si voterà per le amministrative.

Buonanno lascia aperta una porta per le provinciali, dove anziché correre come candidato presidente potrebbe formalizzare un'alleanza con il Polo, quest'ipotesi sembra avere poche possibilità dal momento che soprattutto Forza Italia (che è il partito che più spinge per un accordo con Controcorrente) non gradirebbe certo di avere Buonanno alleato in Provincia ma contro nei Comuni, dove in questo caso il centrodestra avrebbe meno possibilità di vincere. Dunque tutto o niente, e se Buonanno dichiara che «al novanta per cento sarò candidato a sindaco di Varallo» si va il niente.

Controcorrente si presenterà alleata di altre forze ad Alagna (dove i due candidati potrebbero essere l'ex sindaco di Varallo Giulio Axerio e Marco Pozzi) e Civiasco (dove il primo cittadino uscente Carlo Cerli sembra intenzionato a lasciare). A Serravalle si presenterà con una lista autonoma proponendo come sindaco l'attuale vice di Buonanno Massimo Basso, mentre per Varallo resta un discorso aperto. Si sta lavorando a un accordo, però lui dice di preferire la strada personale, e in questa convinzione è supportato dal sindaco di Borgosesia Corrado Rotti, che commenta: «Vedrei bene Buonanno come sindaco di Varallo, e se decide di candidarsi sono pronto ad appoggiarlo. Insieme, le città di Varallo e Borgosesia potrebbero lavorare positivamente per il rilancio dell'intera valle, che adesso non avviene».

Dal centrosinistra invece non arrivano novità tolto il fatto che si sta consumando rottura l'Ulivo e la lista della Talpa, il cui leader Piero Corte qualche settimana fa aveva annunciato di essere pronto all'alleanza. Da più parti si parla di Norberto Julini (che in effetti in queste ultime settimane è molto attivo sulla scena varallese) come candidato a sindaco, ma l'interessato continua a stare sul vago: «Non è detto che mi debba candidare per forza in Comune o in Provincia. Potrei anche stare fuori bagarre elettorale per dedicare più tempo all'unione delle forze dell'Ulivo in Valsesia".

Sul fronte della Provincia, le dimissioni di Roberto Rosso da coordinatore regionale di Forza Italia potrebbero rimettere in discussione le candidature piemontesi della Casa delle libertà, quindi anche quella di Vercelli dove paiono in rialzo le quotazioni di Giovanni Bodo. «Per un impegno preso con il commissario regionale Pianeta non rilascio dichiarazioni» dice il consigliere regionale Luca Pedrale, che un recente sondaggio ha accreditato (con il 35 per cento) come il più conosciuto esponente di Forza Italia tra gli elettori.

Sul dopo dimissioni di Rosso, Pedrale invece che è ora voltar pagina: «Dopo molta arroganza e qualche cattiveria, sarebbe facile prendersi rivincite, non lo faremo perché ci interessa far ricrescere nel partito la cultura del confronto di idee, della tolleranza e soprattutto del rispetto delle persone». [l. fo.]

IL BERE MISCELATO

Da Cuba la ricetta per colorare il mondo in rosa con rum, lime e la punta di granatina del Bacardi

nio Gobbato

CARI lettori e lettrici spero che mi abbiate scusato per l'assenza del nostro appuntamento settimanale. Sì? Bene, e allora eccomi pronto a narrarvi ancora alcuni segreti e aneddoti sul variegato mondo del bere miscelato. Questa settimana vi voglio parlare di un famosissimo cocktail che deve la sua fortuna al fatto di soddisfare tutti coloro che amano vedere il mondo colorato di rosa: il cocktail Bacardi.

Se analizziamo la ricetta, ci accorgiamo che prepariamo un Daiquiri e poi lo coloriamo, o meglio lo armonizziamo, con una punta di granatina. E, sinceramente, devo dirvi che la nota di melograno della granatina si sposa davvero bene con il rum. Facciamo però un passo indietro nella storia per raccontare che gli eredi dell'impero del rum bacardiano fuggirono, gambe in spalla e soldi in tasca, cercando di allontanarsi il più possibile da quell'uomo chiamato Fidel Castro che voleva lasciare loro poco o nulla di tanto regno. Era la notte del 31 dicembre 1957 e per l'ultima volta salivano al cielo i fuochi d'artificio sansilvestrini della Cuba paradiso tropicale degli yankees.

Con le fortune locali della dinastia Bacardi tramontavano quelle di nomi illustri Dupont (chimica e varie attività), che lasciò al nuovo governo la fantastica villa di Veradero, di amenità più meno kitsch tutta da vedere. Oggi la storia ci narra che l'impero bacardiano è sempre più fiorente, anche se passando di mano in mano è giunto sino in Italia, dove un altro impero, quello delle famiglie Martini e Rossi, piemontesi veraci, ne ha assunto il pieno controllo, con gestione e distribuzione.

Ma veniamo alla ricetta Bacardi:

1/10 di sciroppo di granatina
3/10 di succo di limone o lime
6/10 di rum Bacardi bianco

Si prepara nello shaker come il Daiquiri e si serve nella classica coppetta cocktail. Le varianti: alcuni gradiscono miscelare questo cocktail invece di shakerare, altri aggiungono alcune gocce di zucchero al fine di ottenere più spiccata morbidezza. La decorazione: una ciliegina da cocktail sul fondo della coppetta per un'armonizzazione completa. Un consiglio: attenzione alla granatina, perchè se esagerate addio alla magia dei sapori.

Ed ora non mi rimane che aspettarvi, come al solito, per farvi degustare questo gradevole cocktail che ben si avvicina ai palati delle signore e di chi vuole un po' di morbidezza nel bicchiere.

«LINEA BIANCA» CONDOTTA DA MANUELA DI CENTA

Speciale Valsesia sabato su RaiUno

Manuela Di Centa durante la registrazione della puntata di «Linea bianca»

VARALLO

Sarà trasmessa sabato, dalle 14 su Raiuno, la puntata di «Linea Bianca» registrata la settimana scorsa in Valsesia. Per tre giorni la conduttrice Manuela Di Centa (ex campionessa di sci di fondo) era stata in diverse località per raccontare le caratteristiche della valle del Sesia. Grande spazio sarà dedicato alla montagna e alle offerte sciistiche, ma si parlerà anche di cucina, artigianato, cultura e Sacro Monte di Varallo. Per la realizzazione della puntata gli autori della trahanno potuto contare sulla collaborazione dell'Atl presidente Paolo Malotti. [l. fo.]

NOTO ESERCENTE

Trino in lutto per la morte di Massimello

TRINO. Si è spento a 48 anni Pier Carlo Massimello, gestore del bar pasticceria «Cose Buone». Stroncato da un infarto, Pier, come tutti lo chiamavano amichevolmente, ha lasciato la moglie Domenica Aducco, e due figlie, Valentina e Daniela di 15 e anni, studentesse.

Molti trinesi, lunedì sera, hanno sentito la sirena dell'ambulanza che trasportato Massimello in ospedale a che, purtroppo non servita. Conosciuto e benvoluto, Pier Carlo Massimello lavorava assieme alla moglie nel locale di corso Italia. Gentile e scherzoso con tutti i clienti, aveva sempre sorriso per gli adulti e un cioccolatino o una caramella per i bambini. Prima di occuparsi del bar aveva fatto l'assicuratore e, dagli inizi degli anni Novanta e fino a pochi anni fa gestito, sempre con la moglie, il Bar Aurora. Poi i coniugi avevano aperto «Cose Buone», un elegante bar pasticceria che, adesso, senza Pier, non sarà più lo stesso. I funerali si svolgeranno domani alle 15,30, parrocchia. Intanto oggi, alle 18,30, verrà stato recitato il Rosario, come è avvenuto ieri. [sa. b.]

LORENZO PICCIONI (FORZA ITALIA) RELATORE IN AULA DEL DECRETO ANTI CRISI

Nuovi contributi per l'agricoltura

Primo «sì» del Senato, ora il decreto passa al voto della Camera

Il senatore Lorenzo Piccioni (a sinistra) con il ministro Alemanno

VERCELLI

Approvato dal Senato il decreto, a cui relatore il vicepresidente della Commissione Agricoltura Lorenzo Piccioni, che stabilisce nuovi contributi per fronteggiare la crisi del settore zootecnico e in generale dell'agricoltura. «Sono soddisfatto per questo primo sì Senato - commenta Piccioni - anche se è solo il primo passo seguiranno altri interventi perché l'azione del governo punta creare le condizioni affinchè l'agricoltura associ i valori della tradizione dell'identità agroalimentare italiana con modernizzazione del concetto di impresa».

Il decreto prevede l'aumento dei contributi per l'incenerimento dei materiali e prodotti contagiati dal morbo della mucca pazza e, su emendamento dello stesso parlamentare vercellese di Forza Italia, un impegno di 200 miliardi (dei quali 70 al Piemonte) per il ripristino delle infrastutture agricole e per le opere bonifica nelle aree colpite dall'alluvione del 2000.

Infine altri 300 miliardi andranno ai consorzi irrigui per ottimizzare e mantenete le infrastrutture per l'irrigazione. Per il Vercellese vi è un ulteriore finanziamento al consorzio Ovest Sesia-Baraggia anche per l'anno 2004 non solo limitato al biennio 2002/03. [f. co.]

LIMONE
riservabianca
1010—2100
80 KM DI PISTE, 18 IMPIANTI DI RISALITA
...SPLENDIDO SOLE
NEVE ABBONDANTE...
REALIZZA IL SOGNO
DI VIVERE EMOZIONI
INDIMENTICABILI!
SCIARE IN SETTIMANA COSTA MENO!
informazioni per agevolazioni e sconti al numero info snow
info snow tel: +39.0171.926254 fax: +39.0171.926584
www.limonefunivie.it e-mail: limonefunivie@cnnet.it

BIELLESI DA LAVORO I STAND EDIZIONE DI

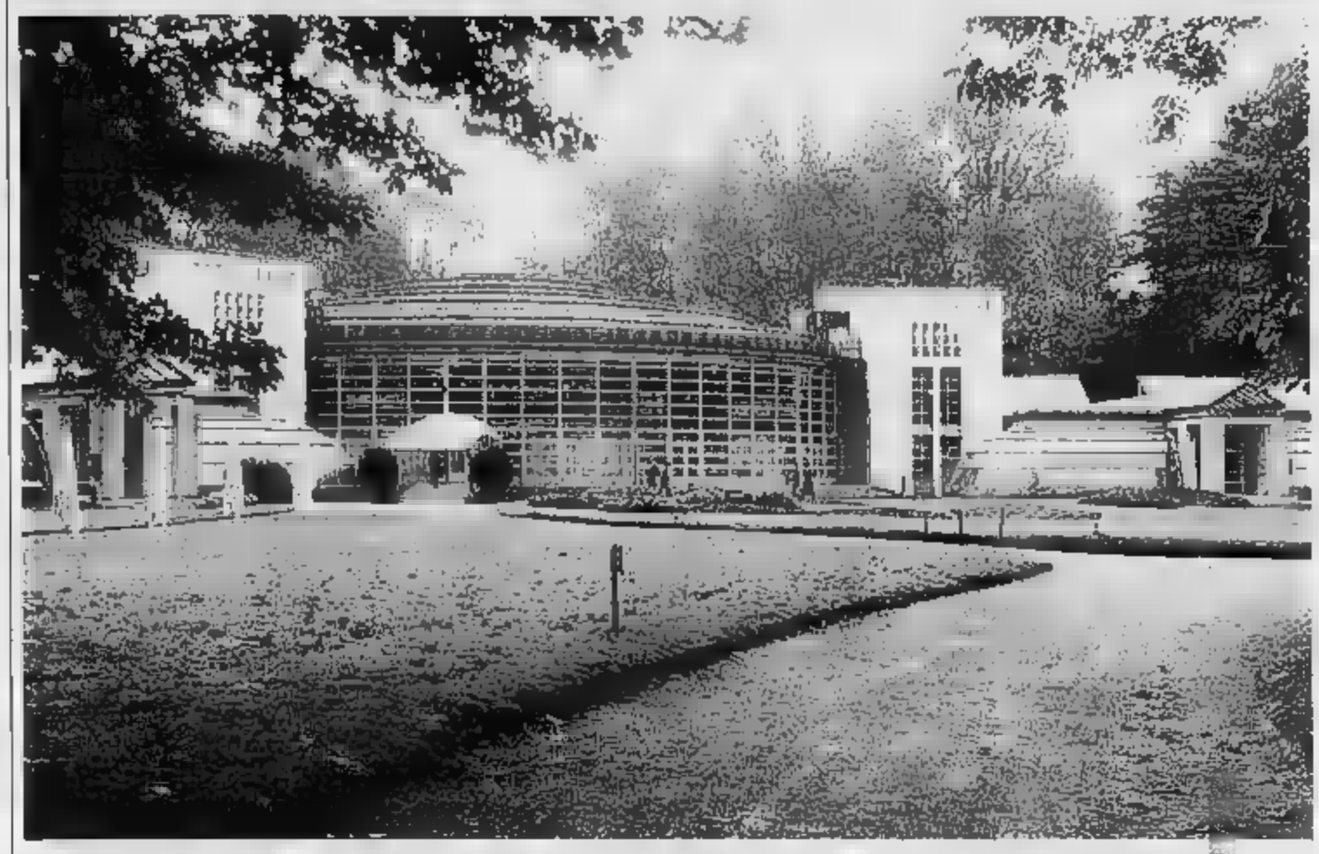

I padiglioni di Villa Erba a Cernobbio da oggi ospitano 90 aziende. Di queste una trentina sono biellesi. Presentano le collezioni per l'inverno 2003/20

LA TRADIZIONE CONTINUA

Lane Trabaldo Sono vincenti i filati fantasia

Ha superato il mezzo secolo di attività, la Filatura lana pettinata Trabaldo. Nata nel 1937 con il nome di Ritorcitura Trabaldo Togna Mario la gestione è sempre stata seguita in famiglia: alla guida dello stabilimento di Ponzone oggi si sono infatti i due figli di Mario, Sandro e Franco, ed il nipote Andrea.

Da sessantacinque anni l'azienda valsesserina ha prodotto esclusivamente filati fantasia, che a partire dalla pura l[ana] nel corso degli anni, si sono arricchiti di tutte le fibre naturali pregiate e tecniche, oggi indispensabili per costruire tipologie sempre più sofisticate di tessuto. Le collezioni comprendono: filati pettinati: fiammati e bottonati in pura lana e in mista con cashmere, seta, super kid mohair, cammello, alpaca e lino; ritorti fantasia fissati o elasticizzati: ondè, frisè, bouclè, nodini e fiammati prodotti con le fibre sopracitate per il settore abbigliamento e con cotone, viscosa, lino e poliestere per la «Linea arredamento».

Tutte le fasi produttive si svolgono all'interno dell'azienda nella sede di Ponzone di Trivero, dove sono prodotti i filati appunto destinati alla filiera tessile. I macchinari sono sottoposti costantemente ad attenti controlli di qualità. Sono tecnologicamente avanzati [ma] per ottenere filati sempre più esclusivi e qualificati, talvolta capita che vengano appositamente [co]dificati», in collaborazione con i costruttori.

DA TRENT'ANNI L'INNOVAZIONE IN REPARTO

La Tintoria Superjet

La Tintoria Superjet si prepara a festeggiare i trent'anni di attività. Ormai una realtà a Crevacuore, situata in una posizione strategica della Valsessera (al confine fra Biellese e Valsesia), nel cuore del distretto tessile laniero. Nato come piccola tintoria e finissaggio per tessuti a navetta realizzate sia in fibre nobili che in mischia con il poliestere, nell'arco degli anni lo stabilimento ha continuato la sua crescita, dimostrando un impegno costante nei riguardi della innovazione tecnologica e puntando altrettante energie nell'investimento [umano]. In cabina di regia oggi c'è infatti un'équipe giovane, dinamica e motivata e dai reparti di Crevacuore passano circa quattro milioni di metri all'anno, toccando tutte le tipologie di stoffa dalle fibre nobili come il cashmere e la lana, fino ai cotoni e lini con prevalenza di tessuti elasticizzati. «Si lavora in piena simbiosi con la nostra clientela - spiegano [l'] azienda -. Il questo per offrire sempre un servizio di alta qualità, prezzi adeguati e tempi di consegna veloci, [come] oggi il mercato richiede».

L'ALPACA E I COLORI MÉLANGE

Gugliermino punta sulle fibre naturali

Gugliermino Filati presenta per l'inverno 2003/04 una collezione di cardati ricca di fibre naturali la cui semplice essenza dà eleganza ed equilibrio. Le fibre naturali più preziose, proposte per tessuti dalla mano morbida e gonfia, vedono protagoniste l'alpaca o il cammello di cui è conservata la bellezza del colore mélange sia in mischia che sovratinti. Viene interpreta in modo rinnovato anche [la] lana, resa più sportiva se abbinata [al] cotone, perfetta per la collocazione [dei] velluti tagliati.

L'angora è presente in varie mischie, proposta per tessuti femminili dalla mano morbida, pura o in mista con la lana, o proposta in mischia con fibre cellulosiche per realizzare velluti lisci e a costa. Tema ricorrente sono poi filati dall'aspetto tweed ed i fiammati in varie titolazioni, in mista con la seta, l'alpaca e la lana con coloriture in tinto fiocco, per disegnare particolari aspetti adatti a giacche e cappotti.

Novità i filati cardati tradizionali in titolo fine in mischia intima proposti in greggio e mélange per ottenere tessuti leggeri, [mo]bili e confortevoli.

Dal 1948 continua la tradizione nel settore della filatura cardata, con 12000 mq di area industriale, 6 assortimenti di carderia, 2000 fusi, 600 tonnellate di produzione annuale, un patrimonio di esperienza basata [su] importanti elementi tecnici e commerciali quali: lo studio costante delle materie prime; le tecnologie degli impianti sempre all'avanguardia; la ricerca eseguita con un completo impianto pilota che permette lo studio di nuove tipologie di filati [e] l'utilizzo di nuove fibre; un servizio dinamico ed uno staff motivato che sa gestire con tempestività lo stock-servico.

VINCE L'ESPERIENZA

Tonella, qualità e tecnologia nel finissaggio

Le origini di quella che dal 1961 è diventata la Tintoria Tonella risalgono agli inizi del secolo. L'ampliamento della superficie, l'ottimizzazione degli spazi [e] il costante rinnovamento tecnologico, negli anni hanno poi trasformato l'azienda in una tra le più avanzate e competitive del settore. Nei reparti di Ponzo[ne] giungono tessuti dalle diverse tipologie, di lana e di fibre pregiate, per essere sottoposti a varie fasi di trasformazione quali: la tintoria, il finissaggio ed il carbonizzo.

Il continuo aggiornamento si affianca ad una notevole [esperienza] lavorativa tale da esaltare [ogni] qualsiasi nuova possibilità tecnico scientifica. La ricerca permette non solo di soddisfare ampiamente le esigenze [delle] lavorazioni ottimali, ma anche di proporre tempestivamente nuove opportunità di realizzo.

«I sofisticati sistemi di [con]trollo qualità garantiscono il raggiungimento di elevati standard qualitativi rivolti ad [una] clientela che, mai come oggi è competente - spiegano a Ponzone -. La valutazione attenta per il rispetto ambientale, risolto con l'utilizzo dei migliori sistemi depurativi, [e] la condizione stimabile e serena dei reparti e degli uffici, [è] un [valido] contributo alla definizione qualitativa del nostro lavoro».

La produzione comprende: la tintoria, il finissaggio, il carbonizzo delle materie prime più pregiate, dal puro cashmere, alle finissime lane 180's, non escludendo le miste con fibre naturali. Fiore all'occhiello è il «natural stretch».

Tonella

TINTORIA - FINISSAGGIO - CARBONIZZO
di tessuti di lana e fibre pregiate

Via Provinciale, 276
Ponzone [Bi]
Tel. 015.7388441 - Fax 015.7387649
Siti internet: www.tonella.it • www.tonellasrl.com

tintoria Superjet s.r.l.

Via Valsessera, 5 - CREVACUORE - BI
Tel. 015.768236 - Fax 015.768159
E-mail. superjet@tintoriasuperjet.it

Tintoria e finissaggio di tessuti a navetta
in lana, misti con lana, poliestere, cotone e lino.
Lavorazione di tessuti elasticizzati.
Trattamento lucido permanente e altri finissaggi speciali.

Siamo presenti a Filo 20-21-22 marzo 2002
Padiglione Centrale - Stand L

fip
FILATURA [PETTINATA]
TRABALDO

Dal 1937
Filati fantasia in fibre pregiate
Filati pettinati unici e ritorti
lineari e fiammati
Ritorti fantasia: frisè, bouclè,
ondè, nodini, per tessitura,
maglieria, arredamento,
aguglieria

Via Molino, 22 - 13832 PONZONE di TRIVERO (Biella)
Tel. 015.777233 - Fax 015.7388961
e-mail: trabaldo@trabaldo.it

www.trabaldo.it

AUREA FILCROSA S.R.L.

CANDELO

Per la pubblicità su:
LA STAMPA

PK
publikompass

SALODINI srl
Agente Publikompass spa
Via Verdi, 40
13100 VERCELLI
Tel. 0161.250.754
Fax 0161.220.128

Guglielmino Filati
Biella

• Filati Cardati per tessitura e maglieria
• Filati classici, fantasia, elasticizzati e crespati
• Filati cardati fini • Fibre animali fini
• Fibre miste

Guglielmino [Filati] Srl. - Via Oropa, 14 - BIELLA - Italia
Tel. 015.2522116 r.a. - Fax 015.2522124
E-mail: guglielmino.filati@tiscalinet.it

Raffica di appuntamenti con la musica leggera: domenica ai Cappuccini suonano i Saxyoung

I Mau Mau e Carboni superstar al Civico

Vercelli, gran finale per la stagione di concerti del Comune

Dopo il tutto esaurito per la Vanoni, i riflettori si accendono su Luca Carboni

Stagione fortunata per i concerti di musica leggera con nomi eccellenti che hanno gremito il Civico, dimostrando, come dice il titolo della rassegna, che... non sono solo canzonette ma qualche cosa di più.

Certo: c'è stata la verve irresistibile di uno Jannacci per il quale sembra passare il tempo tra scarpe da tennis e nuovi suoni mediati da quel polistrumentista d'eccezione che è il figlio Paolo. C'è stata la suggestione evocata da «Ornella la Grande», in splendida forma per rinverdire Guccini, Endrigo, Paoli e tanto altro cantautorato d'epoca: vera e propria apoteosi del panorama musicale Sixties italiano.

Ed ancora lo show di Max Gazzè, rappresentante della nuova generazioni pronto a cantare che... ognuno fa quello che gli pare. Almeno, così il titolo dell'album proposto durante il giro teatrale. A concludere la rassegna comunale vercellese sarà Luca Carboni, che sul palco di via Monte Di Pietà salirà lunedì prossimo.

Ma rispettiamo l'ordine cronologico: questo fine settimana si presenterà con due altri concerti degni di interesse. Domenica ci si potrà «decentrare» per ascoltare un'anomala formazione al di fuori della stagione comunale al Civico.

La location è la parrocchiale della Beata Maria Vergine Assunta, al rione Cappuccini. Insolita la presenza dei Saxyoung per un concerto previsto nel tardo pomeriggio, alle . Si tratta di un quartetto formato da Umberto Badate e Donatella D'Alessandro ai sax contralto e soprano, Sara Borsetti ai sax tenore e contralto e Davide Zannino al baritono. Il repertorio ripercorrerà le tracce sonore di autori moderni, aggiungendo arrangiamenti di pagine barocche senza poi trascurare stilemi di swing, rag e funky.

I Saxyoung sono nati alla scuola del maestro Giuseppe Canone che ha curato molte trascrizioni e gli arrangiamenti, eseguiti dal gruppo. Sono all'inizio di una carriera che si annuncia egregia, dopo aver preso parte a Telethon 2001 a Novara e a Vercelli aver realizzato performances per la rassegna «Poesia Vagabonda» di Settimo Torinese e al Circolo della Stampa di Torino.

Alla sera, sempre domenica, show comunale etichettato «Border-line», al Teatro Civico. Alle 21 il sipario si aprirà sullo show «Marasma general: 10 anni di perfide melodie "maulere"», con i Mau Mau. Luca Morino (voce e chitarra), Fabio Barovero (fisa e tastiere), Binevenú Tatè Nsongan (voce e percussioni), Paolo Gep Cucco (batteria), Amik Guerra (tromba e Josh Sanfelici (... alle basse frequenze) proporranno dal vivo quanto hanno realizzato nel nuovo disco che contiene, con il consueto stile, ritmati rimpiattini etnici ed ibridati tra trasmigrazioni e tensioni di periferia urbana.

Come dicevamo, per la sera di lunedì prossimo, ore 21, è atteso Luca Carboni, sempre con l'organizzazione dell'assessorato alla Cultura del Comune, al Teatro Civico.

Il cantante bolognese offrirà i suoi successi di sempre, da «Mi ami davvero» a «Stellina (dei cantautori)»: dello spettacolo vercellese di Carboni ci sarà ancora l'occasione di riparlare in dettaglio nei prossimi giorni.

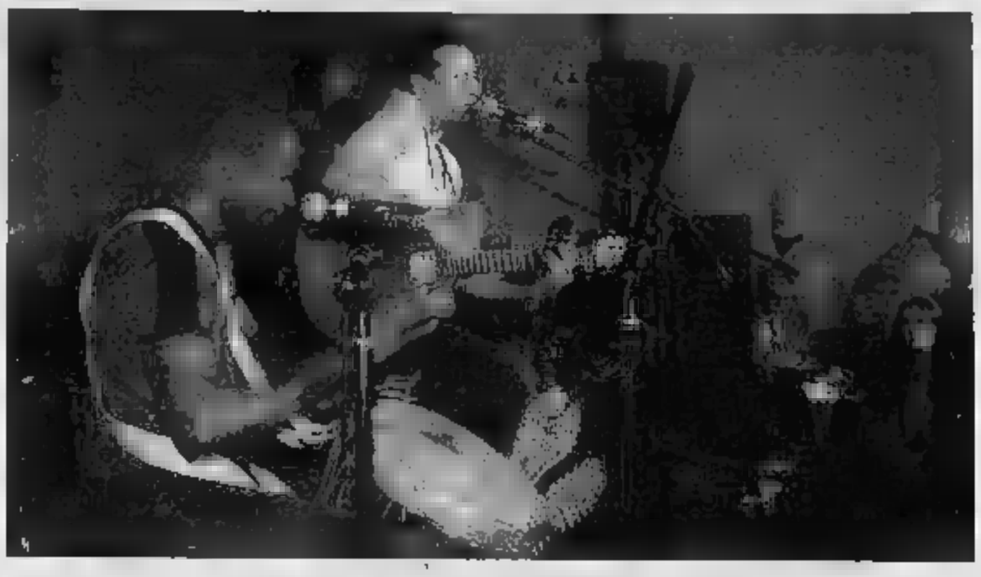

La band torinese offrirà al pubblico «Marasma general», dedicato a dieci anni di «perfide melodie». Lunedì il testimone passerà al cantautore bolognese alle sue hit storiche da «Stellina» a «Mi ami davvero»

I torinesi Mau Mau (in alto) e la band tutta vercellese del «Saxyoung»

Istituto Professionale di Stato
per i servizi Alberghieri e della Ristorazione
"G. PASTORE"

Via D'Adda, 33
• VARALLO SESIA •
Tel. 0163.51753 - Fax 0163.51070

C.so Valsesia, 111
• GATTINARA •
Tel. 0163.826552

Membre de l'Association Européenne des Ecoles d'Hôtellerie et de Tourisme

Nuovi Corsi serali a Gattinara

Viste le molte pressanti richieste
e il pieno funzionamento della nuova sede a Gattinara,
dal settembre 2002, l'Istituto Alberghiero "Pastore"

ATTIVA

Corsi serali di classi 1° e 4° per adulti (studenti lavoratori)
per il conseguimento delle qualifiche dei diplomi alberghieri,
presso la sede di Gattinara

Iscrizioni: entro il 30 aprile 2002
Informazioni: telefono 0163.51753
fax 0163.51070
E-mail: ipssar@laproxima.it

www.idrocentro.com

LA STAMPA
PAGINA 49 MERCOLEDÌ 20 MARZO 2002

NORDOVEST

PIEMONTE E VALLE D'AOSTA

www.idrocentro.com

PROSEGUE IL VIAGGIO NELLE REALTA' ECONOMICHE CHE DA PIEMONTE E VALLE D'AOSTA VANNO ALLA CONQUISTA DEL MONDO

Magazzini automatici giganti

Sfida all'Europa da due società di Cuneo e Monza

Mario Bosonetto

CUNEO

Singolarmente sono già società leader nel settore in Italia: insieme potranno dare l'impulso vincente a quella campagna di conquista dei mercati europei che già hanno avviato con ottimi risultati, specialmente in Francia. La Bertello di Borgo San Dalmazzo, nota nel settore dei magazzini automatici, e la Salmoiraghi, di Monza, leader della movimentazione automatica integrata, nei giorni scorsi hanno raggiunto un accordo operativo per unire le loro competenze. L'intesa prevede una stretta integrazione tecnico commerciale per puntare a proporsi come fornitori specializzati nel settore dagli impianti per la gestione automatizzata della catena della distribuzione.

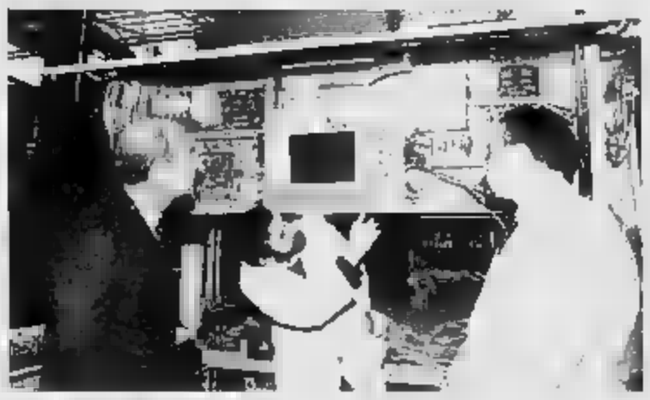

La Bertello propone un'innovativa gestione computerizzata dei magazzini

Automazione: si tratti di un bullone oppure della parte della carlinga di un aereo militare, di un medicinale o di un carburatore di una «Ferrari», il «pezzo» potrà passare dal piazzale su cui si trova, a venti metri di altezza, in un grande capannone, all'utilizzatore che dovrà servirsene per un montaggio o al camion che lo dovrà trasportare a un cliente a migliaia di chilometri di distanza, senza che ci sia più intervento di uomo. Con considerevoli risparmi in termini di costi, ma anche con la possibilità di gestire senza rischio di errore - umano - magazzini di enormi dimensioni. Salmoiraghi ha realizzato numerose installazioni di magazzini automatici integrati con avanzati sistemi di movimentazione, specialmente nel settore alimetare. Nel 2001 ha avuto un fatturato di 36 miliardi di lire. Fra i propri clienti annovera Rovagnati (nell'alimentare) e Sinterama (nei tessili). Nata nel 1960 come laboratorio di ricerca e produzione accessori tessili, è cresciuta specializzandosi nella movimentazione automatica di fibre continue, campo in cui è leader mondiale. Ha 70 dipendenti e una serie consolidata di produttori esterni selezionati.

La Bertello - che ha recentemente conseguito la certificazione Uni En Iso 9001 - è nata nel 1911 e ha prodotto la prima «macchina» per archiviazione nel 1949. Con 110 dipendenti, nel 2001 ha raggiunto il fatturato di 40 miliardi di lire. A dare le dimensioni del valore tecnico e imprenditoriale della società può servire l'elenco di alcuni dei principali clienti: Abbot, Johnson&Johnson, Alenia, Aviazione della marina militare francese, Ferrari, Banca Nazionale del Lavoro, San Paolo, Enel, Inps, Banca d'Italia, Presidenza del Consiglio dei Ministri, Barclays Bank, Olivetti, Gruppo editoriale FabbriFiata Aviazione e Fiat Auto, Aeritalia, Ministeri delle Poste e dei Beni culturali, Aerospatiale, Augusta, Pasta Pedone, Intermetro, ed Erreti.

I presidenti Franco Pejrone (con il figlio Mario, vicepresidente operativo della Bertello) e Sandro Salmoiraghi sono convinti: «La nostra collaborazione ci consentirà di proporre soluzioni integrate di magazzinaggio e handling automatizzato che ci permetteranno di raggiungere insieme target di mercato più elevati. Professionalità e imprenditorialità italiana che d'ora in avanti potranno confrontarsi più solidamente con i colossi europei e statunitensi del settore».

Franco e Mario Pejrone, rispettivamente presidente e vice operativo della società cuneese

L'Agricoltura biologica: non più nicchia ma prospettiva

Gianni Stornello

Il settore biologico ha vissuto negli ultimi cinque anni una forte espansione, trasformandosi da realtà commerciale di nicchia in un segmento importante all'interno del settore agroalimentare. L'agricoltura biologica sta rapidamente passando da uno stadio pionieristico a quello di maturità imprenditoriale. Per fare il punto si è tenuto a Torino nell'aula magna della facoltà di Agraria, un convegno nazionale sulla «Difesa delle colture in agricoltura biologica», organizzata della società italiana per la protezione delle piante (Aipp), con il dipartimento di valorizzazione e protezione delle risorse forestali dell'Università di Torino e l'appoggio e il contributo di Assometabn (Associazione dei produttori di mezzi tecnici per l'agricoltura ecocompatibili), Bioasprofrut e Agribio Piemonte.

Il professor Gengotti e i collaboratori del ricerche produzioni vegetali di Forlì hanno riportato i risultati di quattro anni di esperienza nella gestione con metodi biologici della difesa di fragola, lattuga, fagiolino, melone, tra loro poste in rotazione con l'apporto di due colture da sovescio (orzo e veccia). I risultati hanno dimostrato la reale complessità che deve affrontare il coltivatore nella gestione globale delle avversità che possono interessare tali colture. Ad esempio sulla lattuga molto difficile è apparsa la gestione delle infestazioni di afidi soprattutto in primavera. Sulla fragola, la pulizia delle piante a fine inverno, allontanamento della vecchia vegetazione, è dimostrata soluzione nei confronti degli attacchi di «tetranychus urticae».

Si è parlato anche di viticoltura. I coltivatori - è stato detto al convegno - nutrono un sempre maggiore interesse verso i sistemi di difesa a basso impatto ambientale. Sulla vite però alcune avversità possono a volte essere molto gravi e di conseguenza impedire una produzione accettabile. E' il caso delle infezioni di plasmopora viticola, agente della peronospera della vite. Alessandro Capella e collaboratori della società formazione prodotti marketing fitosanitari hanno raccomandato l'impiego di una formulazione «flowable» a base di solfato di rame tribasico altamente micronizzato, che consente di aumentare l'efficacia pur riducendo la dose di rame distribuita per ettaro rispetto ad altre forme convenzionalmente adottate con interessanti caratteristiche di selettività e compatibilità.

PIEMONTE E VALLE D'AOSTA VANNO AL VINITALY PER PROMUOVERE IL TERRITORIO ED ESSERE AL CENTRO DELLE NUOVE STRATEGIE DEL «VIGNETO ITALIA»

Enoteche istituzionali a Verona in cerca di un'identità nazionale

ALBA

Vinitaly il Piemonte sarà come al solito grande protagonista lo sua azienda, la Regione Piemonte e con tutte le istituzioni enologiche. Ma il 2002 segna un passaggio importante, perché il territorio sarà protagonista di progetto per creare riferimento nazionale del mondo vino nel quale tutte le regioni possano riconoscersi a pieno titolo. Un'ini- a cui aderisce a pieno titolo anche la Valle d'Aosta.

Il progetto ha come primo riferimento il sottosegretario alle Politiche agricole, Teresio Delfino che per provenienza entu- ha strategia per il rilancio delle enoteche istituzionali. Il passo di questa nuova realtà lì ha ospitato proprio l'ufficio romano di Delfino.

«Durante l'incontro avvenuto Ministero - dichiara Edoardo Caputo, Presidente dell'Enoteca Regionale Ad Forum della Val d'Aosta - abbiamo osservato con stupore lo sforzo e la tenacia con cui si è cercato di organizzare questo primo appuntamento di confronto e mi molto piacere verificare che il risultato così positivo. E' stata un'occasione importante per confrontarsi le altre Enoteche Regionali che come noi lavorano per l'interesse comune della promozione vitivinicola. L'incontro con il Ministero, con la classe politica è necessario: il primo passo è andato bene, sta a noi rimboccarci le maniche per definire le linee di azione comune».

«In relazione all'incontro tenu- a Roma presso il Ministero delle Politiche Agricole - dichiara Giorgio Serra Direttore dell' Enoteca Regionale Emilia Roma- - si può non esprimere il plauso per l'iniziativa attivata dal Ministero stesso e, in particolare, dal Sottosegretario On.le Delfino circa l'esigenza di attiva- le più opportune sinergie Regioni e Territori a favore una forte promozione e comunicazione del settore vitivinicolo. Il progetto, che merita ulteriori e rapidi approfondimenti, deve crescere "dal basso" con il coinvolgimento di tutti gli attori del sistema per arrivare all'individuazione della struttura più ido- in grado di trovare, anche nella e gestione, il pieno coinvolgimento di tutti i soggetti impegnati, con particolare riferimento alle Enoteche istituzionali con il loro bagaglio di esperienze e di Produttori associati».

«La svolta impressa dal Governo con il Sottosegretario Teresio Delfino - dichiara il Presidente dell'Enoteca Piemonte Pier Domenico Garrone - e la fondamentale collaborazione degli Assessorati Regionali all'Agricoltura ci consente di auspicare già per il Vinitaly realizzazione del primo convegno delle Enoteche Istituzionali d'Italia. Questo il primo obiettivo per attuare il progetto Enoteca d'Italia condiviso all'unanimità nell'incontro al Ministero».

«Sono le Enoteche Istituzionali - continua Garrone - che hanno una base giuridica da una legge regionale o nazionale ad essere coinvolte e a ritornare ad essere com'è lo spirito e la richiesta del settore vitivinicolo, il concreto motore e supporto dei produttori per un sempre più efficace rapporto con i mercati nazionali e internazionali. All'invito del governo di far sistema siamo contenti oggi di rispondere insieme alle Enoteche Istituzionali di molte altre regioni d'Italia». [l. f.]

Il team di sommelier da sempre protagonisti delle degustazioni Vinum sia ad Alba che sul territorio

Langhe e Roero unite da Vinum

Domani a Barolo c'è la presentazione di una serie di eventi dedicati alle colline

ALBA

Domani sera all'Enoteca regionale di Barolo nasce «Vinum 2002». L'appuntamento profondamente radicato nel territorio di Langhe e Roero avrà un momento albese dal 25 aprile al Primo maggio, preceduto, il 24 aprile, dall'inaugurazione con protagonista Katia Ricciarelli. Il capoluogo ha un suo ricco programma pieno di sorprese, ma come sempre il vero protagonista della manifestazione sarà il territorio. In un equilibrio che vede Alba al centro delle manifestazioni autunnali legate al tartufo e le vigne di Langhe e Roero, giusto e palcoscenico per celebrare bianchi e rossi. E il territorio con le enoteche regionali e le botteghe del vino ha risposto sempre con entusiasmo, mettendo nel ricco piatto di Vinum eventi importanti, appuntamenti che saranno capaci di conquistare turisti di tutto il mondo come da sempre fa «Optima rosso» a Canale, oppure un interessante appuntamento dedicato a formaggi, vini e arte per Grinzane Cavour e un grande momento in cantiere a Barolo con la regia di Gigi Cabutto, meritatamente rieletto al vertice dell'enoteca regionale.

La regia di «Vinum» sul territorio è come sempre affidata all'Atl. «E' un momento chiave per la nostra economia - dice il presidente Claudio Alberto -, il vino ha la sua forza sulle colline ed è lì che i turisti vogliono andare. Chi si occupa di un territorio importante come Langhe e Roero deve tenere conto di equilibri delicati e della volontà di chi percorre centinaia di chilometri. I nostri paesi sono ricchezza straordinaria».

«Un mix tra Alba e il suo prezioso hinterland - aggiunge Alberto Cirio vicesindaco di Alba e vicepresidento dell'Atl - questa è come sempre la formula vincente di Vinum. A Barolo si alzerà il sipario su una manifestazione in cui crediamo molto.

Alba è forte se è il cuore di uno degli enoterritorio più prestigiosi del mondo». E Vinum deve avere la forza per collegare con un «filo rosso» le colline, per essere il manifesto di quella grande vinosa capace di lottare alla pari con le altre enoregioni e di essere protagonista assoluta sul mercato mondiale, anche del turismo. [l. f.]

Piemonte-Washington

Delegato dell'Agricoltura Usa incontra il presidente Garrone

TORINO

L'Enoteca regionale del Piemonte e l'ambasciata americana si incontreranno per approfondire uno scambio di informazioni sulla produzione enologica di entrambi i paesi, un filo diretto voluto da Washington anche nell'ottica dei sempre maggiori legami che gli Usa vogliono sviluppare con il Piemonte del vino. L'incontro a seguito di una corrispondenza epistolare tra il Presidente dell'Enoteca del Piemonte Pierdomenico Garrone e l'Ambasciatore Americano Sembler. «Il nostro servizio - dichiara Lisa Hardy-Bass Ministro Consigliere per gli Affari Agricoli dell'Ambasciata Americana - oltre a far da tramite tra il Dipartimento dell'Agricoltura degli Stati Uniti e la controparte italiana, opera nel settore agricolo e sanitario. Svolge un ruolo importante per la promozione di prodotti agroalimentari statunitensi in Italia con manifestazioni di varia natura e partecipazione ai maggiori appuntamenti fieristici agroalimentari italiani».

Nella prossima edizione del Vinitaly di Verona, gli Stati Uniti saranno presenti con il padiglione del California Wine Institute che esporrà una vasta selezione dei migliori vini californiani dove sono previste degustazioni con prodotti piemontesi. [l. f.]

La «wine economy» si rapporta a un mercato mondiale

LA REGIONE PROMUOVE INCONTRI E RICOGNIZIONE. OGGI A CUNEO, ALESSANDRIA E ASTI

La casa in ogni stagione della vita

Iniziative per adeguare le abitazioni alle esigenze di tutte le età

Silvana Mossano

La casa accompagna le diverse stagioni della vita, perché le esigenze sono diverse se si è una giovane coppia, se il nucleo si ingrandisce con l'arrivo dei figli, se la famiglia va in crisi, se si vuole essere indipendenti genitori, se gli spazi sono diventati troppo grandi quando a uno a uno molti se sono andati.

Ecco dunque che la casa, che dovrebbe essere il guscio destinato a raccogliere i tesori umani più intimi, rischia di diventare ingombrante, non più funzionale al proprio scopo, più accogliente per i propri umori. Quindi scomoda, eccessiva o striminzita. Inadeguata.

Da queste considerazioni l'iniziativa promossa dagli assessorati regionali alle Politiche sociali e all'Edilizia, guidati rispettivamente da Mariangela Cotto e da Franco Maria Botta, che ha per slogan, appunto, casa nelle stagioni della vita». «Proprio per approfondire le tematiche che riguardano l'abitazione, affrontando problemi come il dimensionamento e la sicurezza degli alloggi e degli edifici, la rotazione degli appartamenti realizzati in edilizia sovvenzionata, i servizi che possano essere attivati per favorire la domiciliarietà intesa come dimensione di vita della persona, organizziamo una serie di incontri decentrati su tutto il territorio piemontese».

I primi appuntamenti per oggi a Cuneo, alle 9,30, al centro incontri della Provincia in corso Dante, ad Alessandria alle 14,30 nella sala convegni della Provincia di via Galimberti, e ad Asti, alle 18, nella sala consiliare provinciale di piazza Alfieri. Domani si prosegue a Biella alle 14,30, nel Salone Biverbanca in via Carso, e a Vercelli alle 18 nell'aula magna dell'Istituto Faccio di piazza Battisti. Venerdì l'incontro è a Torino alle 14 nell'auditorium della Provincia in via Valeggio.

Per la settimana prossima sono previste altre cinque riunioni: mercoledì 27, ancora a Torino, alle 9,30, nella stessa sede provinciale, a Novara alle 14,30 nell'aula magna dell'Istituto Fauser, e a Verbania Intra alle 18 in municipio. Infine, giovedì alle 14 a Pinerolo Comune e alle 18 a Ivrea nell'ex chiesa S. Marta.

«Intendiamo - dicono Cotto e Botta - dedicare una quota precisa alla popolazione anziana nell'assegnazione di edilizia residenziale pubblica, incentivare una "riconversione" se richiesta da parte di anziani che abitano in case sovradimensionate, orientare contributi a favore di anziani a basso reddito o a disabili che devono fare interventi di manutenzione nelle proprie case e non hanno risorse».

STASERA AL CINEMA

VALLE D'AOSTA

AOSTA

CIAK CDA: Tel. 0165 262 220
CHIUSO

THEATRE DE LA VILLE: Prim. (ore 15-23) tel. 0165 236536 (www.delavalle.it)
Saison culturelle: cinema Alle 16 e alle 20 verrà proiettato il film *Il colpo*, mentre alle 18 e alle 22 *No man's land*.

AOSTA PROVINCIA

DES GUIDES: Tel. 0166 949 473
CHIUSO

COGNE

GRAND PARADIS: Tel. 0165 749.373
CHIUSO

COURMAYEUR E VALLE

MONTE BIANCO CENTRO CONGRESSI: Tel. 0165 841.206
CHIUSO

MONTE BIANCO CENTRO SPORTIVO: Tel. 0165 841.206
CHIUSO

SAINT-VINCENT E VALLE DI CHAMPORCHER

PALAIS: Tel. 0166 510.080 (www.vogliadicinema.it)
CHIUSO

AUDITORIUM: Tel. 0166 510.080 (www.vogliadicinema.it).
CHIUSO

VERRÈS E VALLE DI CHAMPORCHER

IDEAL: Tel. 0166 510.080 (www.vogliadicinema.it)
CHIUSO

VERRÈS

ARCOBALENO: Tel. 0125 425084
[illegible]

QUART: Tel. 0125 641.480.
CHIUSO

[illegible] Tel. 0125 641.571
Rassegna [illegible] **gaya.** Proiezione del film *Fucking Amal*. (ore 20,15). Seguirà dibattito

BIELLA E PROVINCIA

BIELLA

IMPERO. Inf. Tel. 015-22.735 - 31.312
Amnesia.
Orario: spettacolo unico ore 22.30
I. 12.000/10.000.
Al martedì 4,50 €.

[illegible] Inf. Tel. 015-22.735 - 31.312
SALA 1: **Mi chiamo Sam.**
Orario: 19,45; 22,30.
Al martedì 4,50 €
SALA 2: **A beautiful mind.**
Orario: 19,45; 22,30
Lire: 12.000/10.000
Al martedì 4,50 €.
SALA 3: **Gosford Park.**
Orario: 19,45; 22,30
Lire: 12.000/10.000. Al martedì 4,50 €.

SPLENDOR. Inf. Tel. 015-22.735 - 31.312.
OGGI RIPOSO
Orario: 16.30; 19.45; 22,30

SOCIALE. Inf. Tel. 015-22.735 - 31.312.
CHIUSO PER RESTAURI

CANDELO

VERDI
Inf. Tel. 015-253.89.27
[illegible]
Orario: 20; 22.15

ERIOS
Inf. Tel. 015-253.89.27.
OGGI RIPOSO
Ore 16; 20; 22.15. Ingresso € 7,5 - 10,50

CORTICELLA

CORTICELLA
Inf. Tel. 015-83.696.
OGGI RIPOSO
Orario: 17,30; 20.15; 22,15.

GATTINARA

ANGELUS.
OGGI RIPOSO
Orario: 16.30; 21.

GHEMME

ECCELSIOR
Inf. Tel. 015-767.323
OGGI RIPOSO
Orario: 15; 21; 22
Biglietti € 6,20.- Ird. 4.13

GRIGNASCO

FELIX.
Inf. Tel. 015-242.31.18
OGGI RIPOSO
Orario: 21,30.
Lire 10.000

VERCELLI E PROVINCIA

VERCELLI

ASTRA ant. Or. Tel. 0161-255.045.
OGGI RIPOSO.

NUOVO ITALIA Ant. Or. Tel. 0161-257.744
OGGI RIPOSO.

PRINCIPE Ant. Or. Tel: 0161-250.047.
OGGI RIPOSO.

[illegible] **DOLBY** [illegible] Ant. Or. Tel. 0161-215.018. OGGI RIPOSO.

LUX Ant. Or. Tel. 0161-213.375
OGGI RIPOSO.

TEATRO MARGHERITA Via Pavia 1 Inf. Or. Tel. 0161-253.379.
CHIUSO.

SALA DUSENTESCA Ant. Or. Tel. 0161-252.567.
CHIUSO.

[illegible] Ant. Or. Tel. 0161-255.544.
Alle ore 21 spettacolo di premiazione del Carnevale di Vercelli.

LUX Inf. Tel. 0163-22.698.
[illegible]

BORGOSESIA

PARROCCHIALE.
CHIUSO.

[illegible]
[illegible]
Ant. Tel. 0161-465.714
OGGI RIPOSO.

[illegible]

IDEAL.
Inf. Tel. 0161 930.827-[illegible]
OGGI RIPOSO.

CRESCENTINO

CRESCENTINO Ant. Tel. 0161-828.600
CHIUSO

SANTHIÀ

SOTTORIVA.
Inf. Tel. 0163-54.263
CHIUSO.

LE TRAME DEI FILM

A BEAUTIFUL MIND. Drammatico. Il nuovo film di Ron Howard ricostruisce la vita di John Forbes Nash Jr., genio matematico premio Nobel 1994 a lungo in lotta con la schizofrenia. Lui è Russell Crowe.
ALI'. Drammatico. Michael Mann («Heat», «Insider») porta sullo schermo la vita di Cassius Clay.
[illegible] Commedia. Ibiza è teatro delle vicissitudini [illegible] alcuni personaggi: un regista [illegible] porno (Diego Abatantuono), la declassettenne sua figlia (Martina Stella), un loro amico gestore di un bar sulla spiaggia. Dirige Gabriele Salvatores.
[illegible] **DIO.** Drammatico. Il regista Giuseppe Ferrara porta sullo schermo il [illegible] Calvi.
IL [illegible] D'EGITTO. Commedia. Nella Sicilia del 1782 Silvio Orlando è un umile frate che si offre come interprete dell'ambasciatore del Marocco, [illegible] cui nave è naufragata.
D-TOX. Azione. Sylvester Stallone è un agente Fbi alcolizzato che viene mandato in [illegible] clinica di disintossicazione nel Wyoming. [illegible] suo arrivo, cominciano gli omicidi.
[illegible] ZERO [illegible] DIECI. Commedia drammatica. Ligabue [illegible] di un gruppo di amici che si ritrovano a Rimini, a distanza di [illegible] anni, per concludere [illegible] weekend che [illegible] interrotto.
IL DERVISCIO. Drammatico. Alla fine dell'Ottocento un potente sceicco dell'Impero Otto[illegible] assiste al [illegible] delle sue certezze quando nasce in lui il desiderio di vendetto per l'arresto e l'esecuzione del fratello innocente.
IL FAVOLOSO MONDO [illegible] AMELIE. Commedia. Evento francese, racconta la storia di una ragazza che sceglie di fare del bene al prossimo.
GOSFORD PARK. Giallo. Il nuovo lavoro di Robert [illegible] è ambientato nell'Inghilterra del 1932: un ricevimento viene rovinato da un omicidio. Indaga Scotland Yard.
HARDBALL. Sentimentale. Dal romanzo di Daniel Coyle, [illegible] storia di [illegible] pieno [illegible] debiti (Keanu Reeves) costretto a diventare allenatore di una squadra giovanile [illegible] basebali.
KATE & LEOPOLD. Commedia. Nella vita della manager in carriera Meg Ryan si affaccia un galante personaggio del 1871.
[illegible] ME SOFTLY. Thriller. La giovane Anna vive a Londra, ha un fidanzato e [illegible] lavoro sicuro. [illegible] giorno [illegible] un [illegible] misterioso destinato a sconvolgerle l'esistenza.
IN THE BEDROOM. Drammatico. La tranquilla esistenza di una famiglia che vive in una cittadina del Maine viene sconvolta [illegible] una tragedia.
L'INTRIGO DELLA COLLANA. Prima della rivoluzione francese la famiglia più aristocratic[illegible] [illegible] Francia viene [illegible] [illegible] la giovane Jeanne (Hilary Swank) è pronta a [illegible]
[illegible] MATTINA. Drammatico. Dario Iosella[illegible] narra la storia di [illegible] uomo che lavora in fabbrica e, stanco della ripetitività della propria vita nel villaggio dove vive, [illegible] comincia un viaggio [illegible] ricerca della felicità.
MI CHIAMO SAM. Drammatico. Sean Penn è Sam, un uomo ritardato con una figlia di sette [illegible] i servizi sociali decidono di affidare a una famiglia. Con l'aiuto di un'affermata avvocatessa (Michelle Pfeiffer), egli cercherà di tenersi la custodia della figlia.
[illegible] INNAMORATI. Commedia. Due attori sposati sono in crisi; l'uscita del loro film li «obbliga» a fingere che il rapporto vada bene.
MONSTERS & CO. Cartoni animati. Arrivano nelle sale il peloso gigante «professionista dello spavento» Sulley [illegible] il [illegible] roboda assistente Mike.
[illegible] [illegible]: Thriller. Il [illegible] film di David Lynch comincia con un incidente d'auto: Rita, sopravvissuta allo scontro, perde la memoria e incontra Betty, una ragazza che la ospita nel proprio appartamento.
IL NOSTRO MATRIMONIO E' IN CRISI. Commedia. Antonio Albanese narra [illegible] storia di due sposi che si dividono la prima notte di [illegible]
NOWHERE. Drammatico. L'esordio alla regia di Luis Sepulveda si svolge negli Anni Ottanta in un Paese dell'America Latina e racconta di un gruppo di oppositori al regime prigionieri del deserto.
OCEAN'S ELEVEN. Drammatico. Gli undici di Danny Ocean cercano il grande colpo a Las Vegas.
PAZI Drammatico. Il film di Renato De Maria descrive l'opera, dal complanto fumettista Andrea Pazienza attraverso le vicende di tre suoi personaggi.
I RAGAZZI DELLA [illegible] VITA. Commedia drammatica. Drew Barrymoore è un'aspirante scrittrice che s'innamora di [illegible] ragazzo difficile destinato a cambiarle la [illegible]: [illegible] ragazza rimane incinta, abbandona gli studi.
LA RIVINCITA DELLE BIONDE Commedia. Successo dell'estate americana, nasce di [illegible] bionda che, lasciata da un ricco fidanzato aspirante politico, intende dimostrare di essere anche intelligente.
IL SIGNORE DEGLI ANELLI. Fantasy. Trasposizione cinematografica del romanzo [illegible] di Tolkien, racconta di [illegible] cattivo re che vuole impossessarsi di un [illegible] dagli immensi poteri.
SPOSAMI, KATE! Commedia. In una cittadina inglese [illegible] preside Andie MacDowell s'innamora [illegible] un giovane ex allievo. [illegible] sue amiche si oppongono in tutti i modi alla [illegible]
TANGUY. Commedia. Successo francese: narra la storia [illegible] Tanguy, un trentaduenne educato e colto che dà tante soddisfazioni ai genitori ma non intende andarsene da casa.
TAI[illegible]. Drammatico. La vita quotidiana [illegible] Danny, giovane ebreo diventato skinhead.
[illegible] [illegible] NEWS. Drammatico. Dal romanzo di Annie Proulx, la storia di un uomo (Kevin Spacey) innamorato di una donna che lo tradisce. Quando [illegible] scompare, [illegible] [illegible] convinto a lasciare New York con la figlia e tornare nell'isola canadese dove è cresciuto.
I 13 [illegible]. Horror. Rimasti soli e in povertà, Arthur [illegible] e i figli ereditano [illegible] edificio [illegible] moderna architettura che nasconde un oscuro segreto.
VIDOCQ. Thriller. Ritorna sullo schermo Vidocq, il celeberrimo detective della Parigi del 1830.

NOVARA E PROVINCIA

NOVARA

VIP. Tel 0321-625 588
Monsters & Co.
Or.: 20;20. 22.30. Fer. fest. e prefest.: € 7,75 Or. pom. e mer. sera fer. € 5.00 (12/17 anni, € 5.00 escl. sab. dopo le 21)

AMALIE. 0321-474 625
A beautiful mind
Or.: 19.50; 22.30
Fer. fest. e prefest.: € 6 [illegible] Lu. fer. € 4.50.

ELDORADO. Tel 0321 - 624.158
[illegible]. con D. Abatantuono. [illegible] 20.10; 22.30 [illegible]. fest. e prefest.: € 6.71/4.65; rid. fer. € 4.65

BACHE CHORE. Tel e gre. tel. 0321-465484
L'Infedele Cinedream. Or. 21. Fest. e pref. € 6.20/5; fer. € 5/5. Mar. fer. € 4.00

PIEMONTE

SANT'ANDREA. Info 0321-637183
OGGI RIPOSO
Ing. € 5.16; ridotti € 3.10

ARONA

SAN CARLO. Info. 0322-240 565.
Go km da Wall Street
Or.: 21. Ingresso libero. Rassegna cinematografica [illegible]
Ingr. cine € 5,20/rid. €3,10

BELLINZAGO

MANGINI.
OGGI RIPOSO
Or.: 21. Ingresso: L. 10.000, 5.000.

BORGOMANERO

[illegible] 0322 - 82 151
OGGI RIPOSO
Ing. € 6.50, rid. €4.50, lun. fer. €4.50.

NUOVO SALA 1. T. 0322-81741
Monsters&Co
Or.: 20.15; 22.15
Ing. €6.50; rid. €4.50 (lun. fer. €4.50)

[illegible] Tel. 0322 - 81 741
Gosford Park. Or.: 19,45; 22.15.
Ing. € 6.50, rid. €4.50 (lun. fer. €4.50)

NUOVO SALA 2. T. 0322 - 81.741.
Amnesia Or. 20,15; 22.15.
Ing.: €6,50. rid. €4.50 (lun. fer. €4.50)

CALTIGNAGA

BALLARDINI. Tel. 0321 - 51 05 23
OGGI RIPOSO
Or.: 21. Ingr. € 5. Tessera abb. € 16.

CASTELLETTO TICINO

METROPOLIS MULTISALA Tel. [illegible] - 914.285 per inf. or. e pren. [illegible] 18.30-21.30 [illegible] 14,30-21,30.
Kate & Leopold, con Meg Ryan
Or.: 20.10. Ingr.: € 6.71; rid. € 4.65. Merc., giov. sera e sab. pom. € 4.65
Gosford Park
Or.: 19,50; 22.30. Ingresso € 6.71; rid. € 4.65 Merc., giov. sera e sab. pom. € 4.65
In the bedroom
Or.: 22,40. Ingresso: € 6.71; rid. € 4.65. Merc., giov. sera e sab. pom. € 4.65
A beautiful mind
Or.: 20; 22.40. Ingr.: € 6.71; rid. € 4.65. Merc., giov. sera e sab. pom. € 4.65
Amnesia
Or.: 20,10; 22.50. Ingr.: € 6.71; rid. € 4.65. Merc., giov. sera e sab. pom. € 4.65
Killing me softly
Or.: 20,20; 22.50. Ingr.: € 6.71; rid. € 4.65. [illegible], giov. sera e sab. pom. € 4.65
Mi chiamo Sam
Or.: 20; 22.30 Ingr.: € 6.71; rid. € 4.65. Merc., giov. sera e sab. pom. € 4.65
Monsters & Co
Or. 20.30, 22.30 Ingr.: € 6.71; rid. € 4.65. Merc. giov. sera e sab. pom. € 4.65

OLEGGIO

CINE TEATRO. Tel. 0321 - 91 183
Donne sull'orlo di una crisi di nervi
Or. 21. Ingresso gratuito
Fer. e fest. € 6.00/4.00; lun. fer. € 4.00

TRECATE

S. FELICE. T. e segr. t. 0321-777.122.
OGGI RIPOSO
Fer. e fest. € 5.50/3.50, lun. fer. ai 4.50/3.00.

VCO

[illegible]

[illegible] Info tel. 0324 - 240 853
[illegible]
Or.: 20.15. 22.30
Info. dettagliate su segreteria telefonica.

CORSO MULTISALA 2.
Info tel. 0324 - 240 853
OGGI RIPOSO
Or.: 20.15; 22.30
Info. dettagliate su segreteria telefonica.

CANNOBIO

SOCIALE
Tel. e segr. tel. 0323 - 71.439
[illegible]
[illegible], su segn. tel

OMEGNA

Tel [illegible]
[illegible]
Or. 20,15; 22,15

[illegible]

SOCIALE (INTRA)
Info. su segreteria telefonica 0323 - 401.840.
I ragazzi della mia via
Or.: 20,15; 22,30

VB

Info. su segreteria telefonica 0323 40.19.40.
Amnesia
Or.: 20,15; 22,30

SOCIALE (PALLANZA) SALA 1
Info tel. 0323 - 501.964
Mi chiamo Sam
Informazioni orari su segr. tel

SOCIALE (PALLANZA) SALA 2
Info tel. 0323 - 501.964
A beautiful mind.
Informazioni orari su segr. tel

TORINO E PROVINCIA

ADUA [illegible] Giulio [illegible] 57, tel. 856.521 **Il dervscio.** Or.: 16; 18,10; 20,20; 22,30.
ADUA 200 corso Giulio Cesare 57, tel. 856.521. **Kate & Leopold.** Or.: 15,45; 18; 20,15; 22,30
ADUA 400 corso Giulio Cesare 57, tel. 856.521 **Il favoloso mondo di Amelie.** Or.: 15,40; 17,50; 20,10; 22,30.
AMBROSIO MULTISALA corso Vittorio Emanuele II 52, tel. 547.007. *Sala 1:* **Gosford Park.** Or.: 14,30; 17,10; 19,50; 22,30. [illegible] 2: **[illegible] beautiful** [illegible] Or.: 14,30; 17,10; 19,50; 22,30. *Sala 3:* **In the bedroom.** Or.: 15; 17,30; 20; 22,30.
ARLECCHINO corso Sommeiller 22, tel. 581.7190. *Sala 1:* **A beautiful mind.** Or.: 14,30; 17,10; 19,50; 22,30 *Sala 2:* **Il nostro matrimonio è in crisi.** [illegible]: 14,30; 16,30; 18,30; 20,30; 22,30.
CAPITOL via San Dalmazzo 24, tel. 549.605. All. Or.: 15,30; 18,50; 22.
CENTRALE via Carlo Alberto 27, tel. 540.110: **Tanguy.** Or.: 18,20; 20,25; 22,30.
C. CHAPLIN 1 via Garibaldi 32/a, tel. 436.07.23 **Il favoloso mondo di Amelie.** Or.: 15; 17,30; 20; 22,30.
[illegible] **CHAPLIN 2** via Garibaldi 32/a, [illegible] 436.07.23 **Gosford Park.** Or.: 15; 17,40; 20,15; 22,40.
CIAK [illegible] G. Cesare 105, tel. 232.029. **Monsters & Co.** cartone animato. Or.: 16; 18,10; 20,20; 22,30.
DORIA via Gramsci 9, tel. 542.422. **I ragazzi della mia vita.** Or.: 15,20; 17,45; 20,10; 22,35.
DUE GIARDINI - Sala Nirvana via Montebello [illegible] tel. 327.2214. **Tanguy.** Or.: 16; 18,15; 20,25; 22,35.
[illegible] **[illegible] - Sala Onirovesse** via Montebello 82, tel. 327.2214. **Il consiglio d'Egitto.** Or.: 15; 17,30; 20; 22,30.
ELISEO GRANDE piazza [illegible], tel. 447.52.41. **Monsters & Co.** cartone animato. Or.: 15,15; 17; 18,50; 20,40; 22,30.
[illegible] [illegible] piazza Sabotino, tel. 447.52.41. **Il [illegible] mondo [illegible] Amelie.** [illegible]: 16,40; 18; 20;20; 22,30.
ELISEO BIS piazza Sabotino, tel. 447.52.41. **A beautiful mind.** Or.: 15; 17,25; 20; 22,30.
[illegible] piazza Vittorio Veneto 5, tel. 817.94.93. **Da zero a dieci.** Or.: 16,30; 18,30; 20,30; 22,30.
ERBA 1 corso Moncalieri 241, tel. 661.54.47. Pas. V.M. 14. [illegible]: 18,30; 20; 22,30.
[illegible] **2** corso Moncalieri 241, tel. 661.54.47. Vedi teatro.
ETOILE via B. Buozzi ang. via Roma, tel. 530.353. **La rivincita [illegible] bionde.** [illegible]: 16. **I perfetti innamorati.** Or.: 18,10; 20,20; 22,30.
FIAMMA corso Trapani 57, tel. 385.2057. **Amnesia.** Or.: 15; 17,30; 20; 22,30.
F.LLI MARX - Sala Groucho corso Belgio 53, tel. 8121410. **Sposami, Kate!** Or.: 15,45; 18; 20,15; 22,30.
F.LLI MARX - Sala Chico corso Belgio 53, tel. 8121410. Prossima apertura.
F.LLI MARX - Sala Harpo corso Belgio 53, tel. 8121410. **Quore.** Or.: 16,30. **Lunedì** [illegible] Or.: 17,40; 20,05; 22,30.
[illegible] piazza S. Giulia [illegible] bis/b, tel. 011.817.9373. **Ocean's** [illegible]. Or.: 20,30; 22,30.
[illegible] via C. Colombo [illegible] bis, tel. 011.560.5768. Non pervenuto.
GREENWICH VILLAGE via Po 30| tel. 011.817. 3323. *Sala 1:* **Monsters & Co.** cartoni animati. Or.: 15; 16,50; 18,40; 20,30; 22,30. *Sala 2:* **Vidocq.** Or.: 16,30; 18,30; 20,30; 22,30. *Sala 3:* **Moulin Rouge.** [illegible]: 15; 17,30; 20; 22,30.
IDEAL Cityplex 1 corso Beccaria 4, tel. 011 521.4316. *Ideal 1:* **Monsters & Co.** cartoni animati. Or.: 14,50; 16,45; 18,40; 20,35; 22,30. *Ideal 2:* **A beautiful mind.** Or.: 15; 17,30; 20; 22,30. *Ideal 3:* **C-Tox.** Or.: 16,30; 18,30; 20,30; 22,30. *Ideal 4:* **I 13 spettri.** Or.: 16,30; 18,30; 20,30; 22,30. *Ideal 5:* **Killing me softly - Uccidimi dolcemente.** Or.: 16; 18,10; 20,20; 22,30.
KING via Po 21, tel. 812.59.96. **The believer.** Or.: 16; 18,10; 20,20; 22,30.
KONG via S. Teresa 5, tel. 534.614. **Nowhere.** Or.: 16,30; 17,50; 20,10; 22,30.
[illegible] Galleria S. Federico, tel. 541.283. **Killing me softly - Uccidimi dolcemente.** Or.: 16; 18,10; 20,20; 22,30.
MASSIMO UNO via Verdi 18, tel. 812.5606. **Gosford Park.** Or.: 16,30; 19,40; 22,15.
MASSIMO DUE via Verdi 18, tel. 812.5606. **Mulholland Drive.** Or.: 18,45; 19,40; 22,15.
NAZIONALE 1 via Pomba 7, tel. 812.41.73; **I banchieri di Dio.** [illegible]: 15,30; 17,50; 20,10; 22,30.
NAZIONALE 2 via Pomba 7, tel. 812.41.73. **Alì.** Or.: 15.40; 18,40; 20,40.
OLIMPIA 1 via Arsenale 31, tel. 532.448. **In the bedroom.** Or.: 15; 17,30; 20; 22,30.
OLIMPIA 2 via Arsenale 31, tel. 532.448. **The shipping news.** Or.: 15,15; 17,40; 20,05; 22,30.
REPOSI 1 via XX Settembre 15, tel. 531.400. **Monsters & Co**, cartone animato. Or.: 16; 18,10; 20,20; 22,30.
REPOSI 2 via XX Settembre 15, tel. 531.400. **Amnesia.** Or.: 15; 17,30; 20; 22,30.
REPOSI 3 via XX Settembre 15, tel. 531.400. **Mi chiamo Sam.** Or.: 15; 17,30; 20; 22,30.
REPOSI 4 via XX Settembre 15, tel. 531.400. [illegible] **& Leopold.** Or.: 15; 17,30; 20; 22,30.
RE[illegible] 5 - LILLIPUT via XX Settembre 15, tel. 531.400. **A beautiful mind.** Or.: 16; 17,30; 20; 22,30.
ROMANO Galleria Subalpina, tel. 562.01.45. **Il favoloso mondo [illegible] Amelie.** [illegible]: 15,30; 17,50; 20,10; 22,30.
STUDIO [illegible] via Arcivescovado 2, tel. 519.01.58. **L'intrigo della collana.** Or.: 15;30; 17,50; 20,10; 22,30.
TEATRO [illegible] corso Massimo d'[illegible] 17, tel. 650.02.00. Non pervenuto.
VALENTINO 1 Teatro Nuovo [illegible] M. d'Azeglio 17, [illegible] 650.02.00. **Hardball.** Or.: 15,45; 18; 20,10; 22,30.
VALENTINO 2 Teatro Nuovo corso M. d'Azeglio 17, [illegible] **Il Signore degli Anelli.** Or.: 15; 18,15; 21,30.

LE TRAME DEI FILM

A BEAUTIFUL MIND. Drammatico. Il nuovo film di Ron Howard ricostruisce la vita di John Forbes Nash Jr., genio matematico premio Nobel 1994 a lungo in lotta con la schizofrenia. Lui è Russell Crowe.
ALI'. Drammatico. Michael Mann («Heat», «Insider») porta sullo schermo la vita di Cassius Clay.
[illegible] Commedia. Ibiza è teatro delle vicissitudini [illegible] alcuni personaggi: un regista [illegible] porno (Diego Abatantuono), la declassettenne sua figlia (Martina Stella), un loro amico gestore di un bar sulla spiaggia. Dirige Gabriele Salvatores.
[illegible] **DIO.** Drammatico. Il regista Giuseppe Ferrara porta sullo schermo il [illegible] Calvi.
IL [illegible]STIGLIO D'EGITTO. Commedia. Nella Sicilia del 1782 Silvio Orlando è un umile frate che si offre come interprete dell'ambasciatore del Marocco, [illegible] cui nave è naufragata.
D-TOX. Azione. Sylvester Stallone è un agente Fbi alcolizzato che viene mandato in [illegible] clinica di disintossicazione nel Wyoming. [illegible] suo arrivo, cominciano gli omicidi.
[illegible] ZERO [illegible] DIECI. Commedia drammatica. Ligabue [illegible] di un gruppo di amici che si ritrovano a Rimini, a distanza di [illegible] anni, per concludere [illegible] weekend che [illegible] interrotto.
IL DERVISCIO. Drammatico. Alla fine dell'Ottocento un potente sceicco dell'Impero Otto[illegible] assiste al [illegible] delle sue certezze quando nasce in lui il desiderio di vendetto per l'arresto e l'esecuzione del fratello innocente.
IL FAVOLOSO MONDO [illegible] AMELIE. Commedia. Evento francese, racconta la storia di una ragazza che sceglie di fare del bene al prossimo.
GOSFORD PARK. Giallo. Il nuovo lavoro di Robert [illegible] è ambientato nell'Inghilterra del 1932: un ricevimento viene rovinato da un omicidio. Indaga Scotland Yard.
HARDBALL. Sentimentale. Dal romanzo di Daniel Coyle, [illegible] storia di [illegible] pieno [illegible] debiti (Keanu Reeves) costretto a diventare allenatore di una squadra giovanile [illegible] basebali.
KATE & LEOPOLD. Commedia. Nella vita della manager in carriera Meg Ryan si affaccia un galante personaggio del 1871.
[illegible] ME SOFTLY. Thriller. La giovane Anna vive a Londra, ha un fidanzato e [illegible] lavoro sicuro. [illegible] giorno [illegible] un [illegible] misterioso destinato a sconvolgerle l'esistenza.
IN THE BEDROOM. Drammatico. La tranquilla esistenza di una famiglia che vive in una cittadina del Maine viene sconvolta [illegible] una tragedia.
L'INTRIGO DELLA COLLANA. Prima della rivoluzione francese la famiglia più aristocratic[illegible] [illegible] Francia viene [illegible] [illegible] la giovane Jeanne (Hilary Swank) è pronta a [illegible]
[illegible] MATTINA. Drammatico. Dario Iosella[illegible] narra la storia di [illegible] uomo che lavora in fabbrica e, stanco della ripetitività della propria vita nel villaggio dove vive, [illegible] comincia un viaggio [illegible] ricerca della felicità.
MI CHIAMO SAM. Drammatico. Sean Penn è Sam, un uomo ritardato con una figlia di sette [illegible] i servizi sociali decidono di affidare a una famiglia. Con l'aiuto di un'affermata avvocatessa (Michelle Pfeiffer), egli cercherà di tenersi la custodia della figlia.
[illegible] INNAMORATI. Commedia. Due attori sposati sono in crisi; l'uscita del loro film li «obbliga» a fingere che il rapporto vada bene.
MONSTERS & CO. Cartoni animati. Arrivano nelle sale il peloso gigante «professionista dello spavento» Sulley [illegible] il [illegible] roboda assistente Mike.
[illegible] [illegible]: Thriller. Il [illegible] film di David Lynch comincia con un incidente d'auto: Rita, sopravvissuta allo scontro, perde la memoria e incontra Betty, una ragazza che la ospita nel proprio appartamento.
IL NOSTRO MATRIMONIO E' IN CRISI. Commedia. Antonio Albanese narra [illegible] storia di due sposi che si dividono la prima notte di [illegible]
NOWHERE. Drammatico. L'esordio alla regia di Luis Sepulveda si svolge negli Anni Ottanta in un Paese dell'America Latina e racconta di un gruppo di oppositori al regime prigionieri del deserto.
OCEAN'S ELEVEN. Drammatico. Gli undici di Danny Ocean cercano il grande colpo a Las Vegas.
PAZI Drammatico. Il film di Renato De Maria descrive l'opera, dal complanto fumettista Andrea Pazienza attraverso le vicende di tre suoi personaggi.
I RAGAZZI DELLA [illegible] VITA. Commedia drammatica. Drew Barrymoore è un'aspirante scrittrice che s'innamora di [illegible] ragazzo difficile destinato a cambiarle la [illegible]: [illegible] ragazza rimane incinta, abbandona gli studi.
LA RIVINCITA DELLE BIONDE Commedia. Successo dell'estate americana, nasce di [illegible] bionda che, lasciata da un ricco fidanzato aspirante politico, intende dimostrare di essere anche intelligente.
IL SIGNORE DEGLI ANELLI. Fantasy. Trasposizione cinematografica del romanzo [illegible] di Tolkien, racconta di [illegible] cattivo re che vuole impossessarsi di un [illegible] dagli immensi poteri.
SPOSAMI, KATE! Commedia. In una cittadina inglese [illegible] preside Andie MacDowell s'innamora [illegible] un giovane ex allievo. [illegible] sue amiche si oppongono in tutti i modi alla [illegible]
TANGUY. Commedia. Successo francese: narra la storia [illegible] Tanguy, un trentaduenne educato e colto che dà tante soddisfazioni ai genitori ma non intende andarsene da casa.
TAI[illegible]. Drammatico. La vita quotidiana [illegible] Danny, giovane ebreo diventato skinhead.
[illegible] [illegible] NEWS. Drammatico. Dal romanzo di Annie Proulx, la storia di un uomo (Kevin Spacey) innamorato di una donna che lo tradisce. Quando [illegible] scompare, [illegible] [illegible] convinto a lasciare New York con la figlia e tornare nell'isola canadese dove è cresciuto.
I 13 [illegible]. Horror. Rimasti soli e in povertà, Arthur [illegible] e i figli ereditano [illegible] edificio [illegible] moderna architettura che nasconde un oscuro segreto.
VIDOCQ. Thriller. Ritorna sullo schermo Vidocq, il celeberrimo detective della Parigi del 1830.

per mamme in attesa io BIMBI e bimbi in crescita
è
mamanbebe' centro acquisti massarano (BI) Tel. 015.99351
DIETETICA - [illegible] - [illegible] - [illegible] E SCARPINE [illegible] - GIOCATTOLI
APERTO DOMENICA

LOTTO GRANDI MARCHE
chicco [illegible] FOPPAPEDRETTI [illegible]

Solo Euro 718,91
Acquistando un lotto Bimbo Foppa Pedretti, una carrozzina trasformabile completa con ruote pneumatiche Foppa Pedretti, una carrozzina/passeggino Ido 2002 Trasformer Chicco, un seggiolone Prima Pappa Peg Perego
per una spesa complessiva di 718,91 [illegible]
[illegible] 0,51 [illegible]
IN PIU'

AVRAI IN OMAGGIO UN BOX "ROYAL" BREVI

NEGOZIO RACCOMANDATO
Primavera Estate 2002
BRUMS

Sono arrivate le Nuove Collezioni
Primavera Estate 2002
Mellin milupa [illegible] Inglesina [illegible] AVENT [illegible] MIBB picci BABYGOL

STASERA NEL TEATRO (L'EX FERRIERA CERETTI) DI VILLADOSSOLA IL CONCERTO DEL CANTAUTORE LIGURE, CI SONO ANCORA BIGLIETTI

Le emozioni di Gino Paoli conquistano la Fabbrica

VILLADOSSOLA

E' un cantautore che ha scritto pagine importanti della storia della canzone italiana, ed è un uomo dalla vita intensa. Gino Paoli reduce dal passaggio sanremese con un onorevole terzo posto grazie ad un «Un altro amore», [illegible] al Teatro La Fabbrica, che sorge sull'area dell'ex Ferriera Ceretti. Un evento, un bel colpo per l'associazione «La Fabbrica» che è riuscita ad accaparrarsi una delle 23 serate che il cantautore genovese farà nelle maggiori città italiane. Il tour è partito da Udine l'11 marzo e si concluderà a Sassari il 30 aprile. Per il concerto di Paoli a Villadossola è previsto il tutto esaurito. Tuttavia, i botteghini del Teatro La Fabbrica, hanno assicurato che molti posti verranno messi in vendita stasera prima dello spettacolo. Il biglietto d'ingresso va da 50 a 33 euro. Nell'interpretazione dei suoi pezzi Paoli sarà accompagnato dall'Orchestra Ritmo-Sinfonica Dimi. Il programma comprenderà molti brani del nuovo album «Se», una raccolta di inediti tra i quali figura «Un altro amore» la canzone portata al festival. Un pezzo che la dice lunga sul suo approccio con la vita sempre legata alle emozioni e dell'amore. «Io non ho mai vinto niente - ha detto Paoli - . Una volta sola hanno scelto "Il cielo in una stanza" come canzone del secolo e mi hanno dato un premio». La canzone del secolo sarà riproposta anche questa sera perchè fa parte delle emozioni in musica a cui Paoli ha abituato il suo pubblico. Non mancherà certamente il meglio della sua carriera come «Sapore di sale», «Sassi», «Senza fine», «La gatta».

Molti dei suoi pezzi sono entrati nel repertorio di Mina e di Ornella Vanoni. Con «Senza fine» è stato uno dei pochi italiani a raggiungere i primi posti nelle vendite negli Stati Uniti. La sua [illegible] fu interpretata dal big [illegible] Dean Martin, Eartha Kitt e Yves Montgomery. Nel corso della carriera Paoli ha composto più di cento canzoni, un numero vertiginoso se si considera che sono tutte opere di qualità. [f. ru.]

Fans di ieri e di oggi attendono Gino Paoli, terzo classificato all'ultimo Sanremo

Filastrocche, ritornelli e tanti modi di dire (tutti in piemontese) dedicati agli animali

Gianni Martini

PER chi non ha mai letto, e tantomeno parlato, il piemontese l'impatto non è semplice ma basta lasciarsi guidare dall'abile lavoro di Remo Bertodatti per iniziare a comprendere e, a fine quaderno, districarsi tra «randolina» e «marmòta», fra «galucio» e «volp». Il tratto del quaderno «Le Bestie da la a e la zè dove, ad essere banditi, sono i termini italiano.

Edito dall'Associazione senza fini di lucri «Primalpe» (primalpe@eurohumor.org; telefono 0171692565) il quaderno è scritto e illustrato da Remo Bertodatti, fra i massimi conoscitori ed esperti del piemontese. Grande formato, interamente a colori, graficamente studiato come i vecchi «abbecedari», pinzato con punti metallici, la pubblicazione di 32 pagine è in vendita a 7 euro nelle migliori librerie del Piemonte o può essere richiesto per posta. «E' lo strumento di lavoro ideale - sostiene il piemontesista Guido Musso di Primalpe - per quanti vogliono scoprire ricchezza e bellezza di questa lingua che, per numero di vocaboli, originalità di termini e musicalità ha pochi eguali».

Alla scheda di «grafia piemontèisa» seguono, partendo dalla «A» una serie di filastrocche dedicate ad animali e insetti.

Storielle semplici, ben radicate nella cultura, nella storia popolare delle popolazioni all'ombra delle Alpi del Nord-Ovest. E per consentire un approccio immediato al testo Bertodatti ha disegnato i protagonisti utilizzando la china, matita colorata o acquerello. Si trovano «manere 'd dì», «proverbi», qualche giochino e due «vocabola risposte» dove si trovano «da l'agnel a la zanzara» e da «da Anfibi a Zigodàtil, doe paròle per savèine 'd pì». L'ultima pagina ospita il «glossari» con la traduzione italiana dei termini incontrati.

glamar@lastampa.it

«CUORI DI VETRO» A VARALLO SESIA

Domani sera il tour di Ron

Rendez vous con Ron, nel concerto del «Cuori di vetro», domani alle 21 al Teatro Civico di Varallo, in Valsesia. Suoi compagni di viaggio: Enrico Gussoni alle chitarre, Francesco Baldrini alle chitarre ed al mandolino, Lorenzo Poli al mandolino, Manrico Malogni alle tastiere ed alle chitarre, Andrea Pistilli al piano e alle chitarre e Marco Orsi alla batteria. La vocalist è Piera Pizzo. Per informazioni sui posti ancora disponibili, si può telefonare al Comune allo 0163/52496. [g. bar.]

RECITAL DOMANI AD ASTI

Tra canzoni e Debussy con Sergio Cammariere

ASTI

È il cantautore da tenere a mente. Sergio Cammariere, personaggio singolare nel panorama musicale italiano, sarà domani alle 21,30 al Diavolo Rosso, piazza San Martino con il suo trio. Ingressi: 8 euro; info: 0141/355.699

Pianista raffinato e interprete coinvolgente, Cammariere si ispira alla musica classica (Beethoven e Debussy), alle sonorità sudamericane (Jobim, Cartola e de Moraes) e al jazz (Art Tatum, Peter Nero e Keith Jarrett). Ha iniziato a scrivere canzoni verso la fine degli Anni '80, ma ha all'attivo anche numerose colonne sonore per cinema e teatro.

Nel '97 Cammariere è la rivelazione del Premio Tenco. La sua esibizione è acclamatissima e la giuria gli attribuisce all'unanimità il premio come miglior esecutore e interprete della rassegna. Esce un minialbum promozionale, «Tempo perduto», mentre il suo primo lavoro è «Dalla pace del mare lontano» (Via Veneto Jazz), risultato di anni di collaborazione con il poeta e cantautore Roberto Kunstler. All'incisione partecipa anche Alex Britti alla chitarra. [c. f. c.]

Cammariere canta al Diavolo Rosso

IN LOCANDINA

ALBA, [illegible] VERCELLI

Mau Mau in concerto, prosegue la prevendita

Proseguono le prevendite per i concerti dei Mau Mau venerdì (ore 21) al Sociale di Alba, sabato al Municipale di Casale e domenica al Civico di Vercelli. Ad Alba rivolgersi al botteghino (info 0173/35189) o sul sito www.ticketone.it. Per Casale, al Teatro, 0142/444314, per Vercelli al Comune 0161/252622. [r. sa.]

PIOZZO

Il Pietro Bonelli Group a «Le Baladin»

Stasera dalle 22, alla birreria «Le Baladin», appuntamento con il jazz e il brasilian-sound del Pietro Bonelli Group, guidato dal poliedrico chitarrista. [m. bo.]

NISSAN

Su tutta la gamma Micra,
entro il 31 marzo fai la tua scelta
tra queste 3 grandi offerte:

FINANZIAMENTO IN 48 MESI
A TASSO ZERO SENZA ANTICIPO
PRIMA RATA 30 MAGGIO 2002*

€ 1.500,00
DI SUPERVALUTAZIONE
PER LA TUA AUTO DA ROTTAMARE

oppure

CLIMATIZZATORE INCLUSO
NEL PREZZO SE NON HAI
UN'AUTO DA ROTTAMARE

LA GAMMA MICRA PARTE DA € 8.000,00**

Garanzia 3 anni o 100.000 km

*Esempio di finanziamento:
Micra 1.0 Comfort 3p da € 9.500,00, importo finanziato € 9.500,00; 48 rate da € 197,92 al 20 maggio 2002; TAN 0%, TAEG 0,70%. Spese gestione pratica € 140,00. Imposta di bollo € 10,33. Salvo approvazione Nissan Finanziaria. Offerta valida fino al 31/03/2002.

E PROVARLA

AUTO VAR
CONCESSIONARIA NISSAN PER VERCELLI E BORGOSESIA
S.Statale 230, n.1 - Caresanablot (VC)
Tel. 0161.501650 - fax 0161.501620

BIVAR
CONCESSIONARIA NISSAN BIELLA
Via Roma, n.2 - Valdengo (BI)
Tel. 015.881344 - fax 015.881095

F.P. AUTO
CONCESSIONARIO AUTORIZZATO NISSAN
Via San Rocco, n.17 - Borgosesia (VC)
Tel. 0163.209246

INFORMAZIONE PUBBLICITARIA

Zai.net giovani reporter

RAI EDUCATIONAL AL PRIMO LICEO ARTISTICO DI TORINO

Una troupe di Rai Educational è da giorni al Primo Liceo Artistico di Torino per registrare il programma televisivo "Il Grillo": 21 puntate, in lavorazione fino al 22 marzo prossimo nelle aule dell'istituto di via Carcano 31. Il letterato, lo scienziato, un filosofo, un economista e un politico discutono la Storia e le trasformazioni del mondo d'oggi, senza la mediazione di conduttori, in presa diretta con le domande degli studenti, interpreti delle voci dei telespettatori. Per sei puntate si alterneranno uomini e temi della contemporaneità: da Nicola Tranfaglia a Gianni Vattimo, da Alessandro Baricco a Enzo Bianchi, passando dall'attualità all'arte dello scrivere. Alla quinta edizione il programma tematico della Rai tenta oggi una nuova sperimentazione, quella di coinvolgere i ragazzi nella realizzazione del programma, in vero proprio esperimento di scrittura televisiva.

GIORNALISTI CON ZAI.NET

Nato nel '97 a **Torino** come laboratorio di scrittura giornalistica a cura dei ragazzi sotto la guida di esperti redattori ed esteso a **Roma, Genova, Milano, Napoli** e **Livorno**, il progetto Zai.net vive oggi una nuova fase di sviluppo.

La diffusione gratuita nelle scuole di tutta Italia di Zai.net Lab ha oltrepassato le 220.000 copie: 200 mini-redazioni che scrivono articoli per la rivista, lo spazio web (**www.zai.net**), i format radiotelevisivi delle emittenti convenzionale, lo spazio-scuola di **Rai Televideo** Regionale e questa pagina sono a disposizione da **La Stampa**.

Partner di **Eu Schoolnet**, portale europeo della scuola, la palestra di Zai.net costituisce un valido ponte tra i ragazzi e la comunicazione giornalistica.

Per contattare la redazione: **redazione@zai.net**

PROVE DI STUDIO DALLA "PIAZZA TELEMATICA"

Anche Zai.net nel progetto di scuola multimediale ad Asti

Studenti e insegnanti da qualche tempo sono alle prese con i nuovi totem delle tecnologie multimediali. C'è chi resiste e chi le cavalca. Qua e là qualche pioniere, attorno ancora molto deserto. Ma il pendolo sembra cambiare ritmo e le esperienze pilota paiono crescere di numero. Ad Asti, in Piemonte, una nuova idea di utilizzo delle tecnologie informatiche si sta affermando. È il progetto di una "piazza telematica", con diramazioni sul territorio e nelle scuole. L'idea è della Provincia di Asti a cui si sono uniti 96 comuni e l'Istituto Professionale di Stato "A. Castigliano" dove vengono formati tecnici informatici. Si tratta di un'opportunità per la crescita di una nuova cultura telematica a dimensione collettiva, che tocca la quotidianità di migliaia di persone. Al Castigliano l'idea è piaciuta e ci stanno provando: *"Il progetto* - spiega Doriano Azzena, docente e referente del progetto - *prevede la creazione di due laboratori multimediali, uno riservato alla didattica di gruppo e l'altro a quella individuale. Entrambi fruibili dai ragazzi, interni ed esterni l'istituto, da insegnanti e ogni altra figura professionale, sia nelle ore di scuola che fuori"*.

Lo sforzo è quello di avvicinare gli studenti agli strumenti della comunicazione e dell'informazione multimediale attraverso servizi completamente gratuiti. Un esempio? Usando un telefono cellulare Wap già ora è possibile collegarsi alla biblioteca scolastica, scorrere i cataloghi e prenotare libri. L'obiettivo resta quello di superare la distanza come vincolo alla crescita dell'istruzione, dell'apprendimento e della cultura. La sensibilità informatica presente nell'istituto si trasmette a ogni aspetto della attività scolastica e non solo. Nel 2001 la scuola è salita sul podio del premio nazionale "Livio Tempesta" per un progetto di solidarietà informatica che ha coinvolto 30 ragazzi dai 14 ai 17 anni della favelas di Vila Cafeteira di Sao Luis, nel nordovest del Brasile. Tra i tanti progetti a cui la scuola ha aperto le porte c'è anche Zai.net, un laboratorio di informazione multimediale e una palestra per aspiranti reporter. Nelle aule informatiche di via Martorelli 1, ad Asti, una quindicina di ragazzi possono sperimentare direttamente lo stile della scrittura giornalistica e dare sfogo alla propria creatività attraverso il sito Internet www.zai.net e la rivista Zai.net Lab.

[Mini-sondaggio]

Perché alcuni giovani fanno uso di sostanze dopanti pur di raggiungere l'obiettivo?

Ecco le prime risposte arrivate in redazione. Nel numero di aprile troverete uno speciale sui giovani, doping e nuove droghe.

STEFANO **MARENGO**, 16 anni

"Perché non hanno fiducia in se stessi e non sono no accettarsi per quello che sono".

GIULIETTA, 18 anni

"Per mancanza di volontà, che li spinge a emulare le azioni sbagliate del gruppo. E per il desiderio di superare il limite".

ELISA, 16 anni

"Perché hanno paura di non raggiungere l'obiettivo, e sono per questo disposti a farne uso".

GIACOMO **MARIA**, 16 anni

"Per avere un posto tra i vincenti, anche se questi metodi illeciti sono un limite per le persone che credono nelle proprie capacità".

ANDREA, 16 anni

"Perché non hanno capito che la cosa importante non è raggiungere l'obiettivo ma averci provato".

GIADA, 18

"Perché l'uso di sostanze dopanti facilita la scalata ai vertici mettere in discussione le proprie potenzialità".

[Beauty]

A stile libero

Ma guarda un po'. Credevamo che i ciuffi cotonati con effetto "nottataccia" - quelli che, quando ti guardi allo specchio la mattina pensi "come diavolo faccio a presentarmi in classe" - fossero un problema, invece... sorpresa! Sono l'ultimo trend in fatto di hair styling. Allora, niente bisogno di rubare nel beauty della mamma anche improbabili gel e lacche che trasformano alle Barbie, potete ottenere un look naturale. L'Oréal ha infatti messo a punto una pasta modellante ultra-modellante, 'Out of bed', più malleabile di un gel. Il risultato? Capelli troooppo belli per essere regolari!

Matteo Viotti

AL CINEMA

ARBITRAGE

da vedere

A Ibiza, s'intersecano le storie di tre rapporti difficili: quello di un regista di film porno con la figlia appena arrivata da Firenze, quello di un barista con una valigia piena di cocaina trovata per caso e quello di un padre, capo della polizia dell'isola, con un figlio più viziato che ribelle.

Un motivo per vederlo: Salvatores gira con il suo consueto stile rapido, leggero ed elegante, condito qua e là da buoni effetti speciali e sperimentazioni visive dal gusto un po' anni '60. La storia è intrigante, in giusto equilibrio tra commedia e dramma, e la struttura narrativa ben congegnata. I personaggi sono credibili, grazie anche agli attori. Il film è inoltre attraversato da alcuni lampi di poesia e da una riflessione interessante e sincera sull'incomunicabilità (che può portare fino allo scontro) tra generazioni diverse.

Un motivo per non vederlo: Qualche banalità, alcune ingenuità narrative (comunque poco importanti) e un certo abuso dello *split screen*, non sempre necessario. Alcune battute, anche in punti chiave del film, risultano forse un po' velleitarie.

Fulvio Nebbia

IN LIBRERIA

ANCORA A DUE PASSI

bello

Con esilarante comicità Fabio Volo, ex lena e conduttore radiofonico, si racconta ed entra senza pudori nell'universo giovanile.

Un viaggio tra canne, sesso, donne, miti, articolato in forma di lettera scritta da un apparentemente sconosciuto, indirizzata a Nico, un trentatreenne idealizzato. Una serie di racconti ironici ed entusiasmanti in cui ogni adolescente può rispecchiarsi, ripercorrendo il filo della propria esperienza postadolescenziale. Il tutto giocato su un'infinita serie di domande, di contraddizioni e di racconti di vita quotidiana.

È la metafora del rimandare, del prendersi del tempo, del continuare a riflettere per paura di agire. Mancanza di coraggio o semplicemente voglia di capire?

Un motivo per leggerlo: Con un innato senso dell'umorismo Fabio Volo decide di mettersi in gioco e di mostrare una parte infantile ma molto vera, che quotidianamente teniamo nascosta sotto la polvere sotto il tappeto.

Un motivo per non leggerlo: Certo, non è pura letteratura, e la struttura a racconti è di facile fruizione, ma quanti sono ad avere la sindrome di Peter Pan?

Alovisio

Coltiva le tue passioni...
...nel vivaio creativo
di Zai.net

Illustrazione di Alessandro

e poeti e fumettisti,
grafi, e artisti esperti.

Clikka su
www.zai.net

ALDO VENE': «SARA' UN GRANDISSIMO APPUNTAMENTO: IN TEORIA POSSONO ISCRIVERSI 96 FORMAZIONI». MILANOLI GUIDERA' L'ITALIA

Coppa del mondo a Vercelli il 13 maggio

Riservata alla spada a squadre è abbinata al trofeo Bertinetti

VERCELLI

«Sarà una grande, grandissima tappa di Coppa del mondo». Aldo Venè, il presidentissimo del Comitato organizzatore del trofeo Bertinetti, l'uomo che cento ne inventa e cento ne fa, è nel medesimo tempo felice e preoccupato.

Felice perchè veder la sua Vercelli, una dei regni della spada, ancora volta sul massimo palcoscenico mondiale, è una soddisfazione immensa; preoccupato (e come non potrebbe essere) per i grandi problemi organizzativi che, come sempre, toccherà a lui risolvere.

Certo che quello che si annuncia sarà straordinario appuntamento schermistico. La data tempo è stata fissata e ancora una volta la prova di «Coupe du monde» sarà abbinata trofeo Franco e Marcello Bertinetti in scena sulle pedane vercellesi lunedì 13 maggio, con il gran finale, alla sera, nello splendido scenario del Civico. Una scelta che nelle precedenti edizioni ha talmente entusiasmato i dirigenti della Federazione internazionale, tanto che al momento dell'uscita del calendario è inviato Comitati organizzatori delle prove di Coppa del mondo di tutte e tre le armi un «caldo» invito affinchè gli assalti finali si svolgano in un teatro, come accade trofeo Bertinetti di Vercelli».

«Leggere questo paragrafo nelle della Federazione mi ha riempito di piacere - chiosa Venè -. Vuol dire che la nostra prova è davvero unica. Certo i problemi organizzativi e finanziari sono tanti, anche perchè di aiuti non ne molti. Quest'anno poi è ancora più arduo allestire questa tappa di Coppa. Basti dire che, in teoria, potremmo trovarci con iscritte

formazioni. E la gara deve svolgersi, come vuole il regolamento, in un'unica giornata».

Vercelli è il terzo dei cinque appuntamenti con la Coppa di spada a squadre: la prima gara si è disputata il 19 aio Tauberbishofsheim in Germania dove si è imposta l'Ungheria davanti a Estonia e Ucraina (ottava l'Italia) mentre per domenica è prevista la seconda tappa sulle pedane canadesi di Montréal. Poi il 13 maggio toccherà a Vercelli, quindi si duellerà il primo di giugno a Poitiers mentre la chiusura si avrà il luglio in Australia a Sydney.

Naturalmente a Vercelli a guidare gli azzurri si sarà Paolo Milanoli, campione iridato e leader nella Coppa individuale. Con fianco Alfredo Rota, l'erede di Sydney 2000 e il vercellese Davide Schaier. Per un Bertinetti imparidibile. [r. syn.]

In alto un assalto nella passata edizione del Bertinetti; sopra Paolo Milanoli

Paolo Milanoli

Secondo con rabbia nella gara di Parigi

VERCELLI. Dopo il terzo posto del Tokay Express di Budapest, Paolo Milanoli ha conquistato l'argento nella prova parigina Coppa mondo. In finale lo spadista vercellese si è arreso al francese Jeanvier al termine di un assalto spettacolare e seguito con particolare trasporto dal pubblico transalpino: «Come sempre l'accoglienza nei miei confronti è stata "speciale" - spiega il campione del mondo - ma i fischi non mi hanno impedito di arrivare sino all'assalto finale dopo superato, nel turno precedente, il mio compagno di squadra Rota».

E contro Jeanvier, talento emergente dell'arma triangolare francese, Milanoli è subito partito forte: «Mi sono trovato sul 6-1 un vantaggio che mi dovuto essere in grado di gestire». Invece il transalpino ha riequilibrato la situazione, sino al 13-13 quando si è verificato l'episodio decisivo: «Ingiustificatamente mi è stata annullata una stoccata regolare - precisa l'azzurro - e questo ha compromesso la finale. E' vero che non avrei dovuto farmi rimontare ma è già la seconda volta che perdo un assalto per decisioni arbitrali incredibili. A Budapest, per lo stesso motivo, mi sono dovuto accontentare del terzo posto. In ogni caso, trattandosi delle prime gare che affronto quest'anno posso che essere soddisfatto. Adesso nel week end voleremo in Canada dove, spero, di migliorare dal punto vista della condizione». [p. m. f.]

IL PERSONAGGIO

Gilberto Maffeo, da quasi 3 lustri «fulcro» del torneo dell'Amicizia

Corrado Neggia

BIELLA

GILBERTO Maffeo è il dirigente che ogni società vorrebbe avere. Una persona seria, appassionata e instancabile, con una dote innata: la comunicazione. Da quasi tre lustri è il coordinatore del torneo internazionale dell'Amicizia, la manifestazione calcistica che ogni anno, nel week-end di Pasqua, porta a Biella le migliori squadre della categoria Giovanissimi. Basta elencare le otto formazioni che daranno vita alla ventesima edizione per capire la portata di tale evento: Bayern Monaco, Nazionale Usa, Torino, Grossways, Lazio, Torpedo Zil Mosca, le espressioni del calcio locale (Libertas e Biellese) e l'undici del Tourcoing, la città francese gemellata con Biella. Maffeo è l'artefice di un che porta alto il blasone della Libertas Biella di patron Eugenio Zamperone, un altro innamorato del calcio giovanile made in Biella. grazie a personaggi come loro che la città laniera continua ospitare al La Marmora i migliori vivai internazionali. In vent'anni hanno scelto Biella per le feste pasquali Real Madrid, Eindhoven, Milan, Aek Atene, Borussia Dortmund, tanto per fare degli esempi. E a molte il Torneo dell'Amicizia portato fortuna. E' il caso del Bayern, del Chelsea, della Juventus, del Torino e della Fiorentina. Ad ogni vittoria dei «babies» ha poi fatto puntuale eco la vittoria della prima squadra nel campionato o nella Coppe. Proprio analizzando valore della manifestazione in programma all'ombra Battistero, può passare inosservata l'oculata qualitativa gestione organizzativa: «E' di questo che andiamo orgogliosi - spiega Gilberto Maffeo -. Vent'anni di Pasqua al La Marmora con il meglio calcio giovanile europeo, non è uno slogan, ma il commento generale dei diversi e autorevolissimi osservatori dei grandi club continentali che lo hanno definito uno dei tornei giovanili più belli, uno dei più competitivi ben organizzati, senza un attimo di respiro, travolgente...». Travolgente come l'entusiasmo dello stesso Maffeo, interprete di quel messaggio che gli ha trasmesso il Collegio salesiano di Muzzano: «A 14 anni i salesiani mi hanno inculcato il valore dello studio ma anche dello sport. Questi insegnamenti mi hanno fatto crescere e di riflesso li ho trasmessi a mio figlio Corrado, con il quale non disdegno ancora oggi di partecipare ai classici tornei estivi». E spulciando tra le passione del cinquantaduenne Maffeo, spunta anche una vittoria, conquistata la scorsa estate nel Torneo Rioni di Borriana: «Da una parte noi "vecchietti" della Piazza - ricorda divertito - dall'altra i trentenni del Borriana iscritto al campionato federale di calcio. Sarà pur pre il Torneo dei Rioni, ma questa affermazione insegna che nello sport non bisogna mai arrendersi». E di questi messaggi, che il mondo del calcio ha bisogno per trovare linfa a nuovi stimoli, il Torneo dell'Amicizia è un esempio baciato dal successo aldilà dell'epilogo finale: «Quando poi si spegneranno i riflettori e tutto tacerà - analizza Maffeo - rientreranno in campo gli organizzatori, che senza un attimo di tregua dovranno cercare nuovi sponsor, nuovi contributi per far che questa meravigliosa manifestazione possa proseguire suo cammino». Per altri vent'anni e altri ancora...

Gilberto Maffeo (FOTO NEWS)

VOLLEY

LA MOKAOR VERCELLI SEMPRE PIU' LANCIATA VERSO LA PROMOZIONE IN SERIE B1

Biella Scarpe, torna il sorriso

Si allontana lo spettro della retrocessione

Davide Giannitrapani, Biella Scarpe

BIELLA

Vittorie pesanti per Biella Scarpe e Mokaor Vercelli nei campionati di serie B1 e B2.

Qui Biella Scarpe. Boccata d'ossigeno per il sodalizio del presidente Osvaldo Ansermino, vittorioso al tie-break contro Scanzorosciate (parziali: 13-25, 25-20, 18-25, 25-21, 15-13). I due punti ottenuti contro i lombardi hanno permesso al sestetto condotto Flavio Gulinelli di salire a quota 25, lasciandosi alle spalle cinque formazioni. La lotta per non retrocedere resta più viva che mai ma la compagine laniera ha dimostrato di crederci fino in fondo.

«E' stata una gara dai due volti - commenta l'addetto stampa del Biella Scarpe Fabrizio Bego - nella quale siamo stati messi sotto nettamente nella prima frazione, prima di recuperare alla grande. Un plauso alla squadra per la grinta e la voglia di vincere messa sul parquet che hanno permesso di uscire dalle sabbie mobili».

La posizione in classifica non lascia dormire sonni tranquilli, ma con un Giannitrapani in grande spolvero, capace di mettere a terra un'infinità di palloni, fondamentale trasferta di Concorezzo può essere preparata con maggiore tranquillità. «Abbiamo un punto in più dei milanesi - conclude Bego - e a sei giornate dal termine non ci possiamo più permettere passi falsi. Le trasferte, nel girone d'andata, ci avevano regalato tante soddisfazioni: è ora di tornare al successo».

Qui Mokaor. Un altro ostacolo è stato abbattuto. Dopo Merate anche l'Ovada è stata costretta a cedere il passo all'Olimpia. Il sestetto di Martino è passato con autorità anche sul parquet degli alessandrini, mettendo praticamente fuori gioco i rivali nella corsa alla promozione. A tenere la scia dei vercellesi resta solo il Merate lontano, però, otto punti. Il tutto quando al termine della regular season mancano solo sei incontri. «Bellusco, Merate e Ovada erano tappe sicuramente importanti verso la promozione - spiega il tecnico Pier Paolo Martino - ma, paradossalmente, il difficile arriva adesso, quando saremo chiamati confrontarci contro squadre che lottano per la salvezza e che, dunque, daranno il massimo delle proprie possibilità. Noi dobbiamo essere consci non aver ancora raggiunto nessun traguardo: abbiamo visto a Bellusco come, un calo di concentrazione, può essere fatale».

In ogni caso la Mokaor sembra avviata verso un trionfale ritorno in B1: «E' il traguardo per il quale stiamo lavorando dall'inizio della stagione - continua il tecnico - fa piacere trovarci in questa posizione ma non dobbiamo assolutamente rilassarci. A cominciare dalla gara interna contro l'Arol Asti, avversario da non sottovalutare».

A cura di Marco Percosi e Pierpaolo Ferraro

IL CASO

CRESCENTINESE, IL PATRON COLPITO DA UN PUGNO

Lanza, denuncia contro un dirigente del Canelli

CRESCENTINO

L'aggressione al presidente della Crescentinese, Remo Lanza, al termine della sfida contro il Canelli e i tafferugli scoppiati in campo e proseguiti nel dopo partita, rischiano di avere gravi ripercussioni. Non solo a livello sportivo (oggi, sul comunicato ufficiale del Comitato regionale si avrà, forse, il primo verdetto). Il massimo dirigente granata, infatti, ha presentato denuncia contro il dirigente del club astigiano che, a fine gara, ha colpito Lanza con un pugno: «E' incredibile - spiega il presidente -: già in campo c'era stato parecchio nervosismo da parte degli ospiti che, evidentemente, non accettavano la sconfitta. Al fischio finale due persone, tra l'altro tesserati del Canelli, sono scesi dalla tribuna e hanno scavalcato la recinzione per portarsi verso l'arbitro. Io ho cercato di fermarli ma, per tutta risposta, sono stato colpito al viso: ho riportato un trauma all'occhio e, nella caduta, mi sono procurato anche una ferita alla mano. Come se non bastasse ho rotto anche gli occhiali. Insomma un epilogo spiacevole e imprevisto anche perché, lo ripeto, non si è trattato di singoli tifosi ma dirigenti».

A livello sportivo, si attende invece il rapporto dell'arbitro: «E in questo caso, forse, qualche nostro giocatore rischia qualche sanzione - osserva Lanza -: purtroppo l'incontro è un po' degenerato e ci sono stati dei diverbi accesi. Devo comunque dire che la scintilla è stata provocata dai giocatori e dalla panchina del Canelli che ha preso a contestare vivacemente ogni decisione arbitrale».

Tra l'altro a farne le spese è stato l'attaccante della Crescentinese Cisiano, portato precauzionalmente in ospedale per un colpo violento rimediato nel concitato finale. [p. m. f.]

SANITÀ E CORRUZIONE, PARLA IL MANAGER SORPRESO CON LE MANI NEL SACCO

La nomina alle Molinette dopo la direzione al Sant'Anna

■ Luigi Odasso è stato nominato direttore generale delle Molinette, il principale ospedale piemontese, terzo d'Italia, il ■ ottobre del 1998. Manager rampante, ■■■ dalla ■■■ azienda ospedaliera Sant'Anna-Regina Margherita, dove ha ricoperto lo ■■■ incarico dopo esser stato direttore sanitario. A dirigere le Molinette prima ■ Odasso c'era Giancarlo Carnevali. I sindacati accolgono il nuovo direttore ■■■ numerose polemiche

Odasso arriva alle Molinette nel ■■■

L'arresto in flagrante con la mazzetta sul tavolo

■ Il 19 dicembre ■■■ due finanzieri piombano nell'ufficio ■ primo piano delle Molinette. Odasso ■ appena incassato una tangente da Renata Prati, amministratrice ■ un'azienda di forniture sanitarie di Cuneo. Sia il direttore generale delle Molinette, ■■■ ■ Prati finiscono in carcere. L'indagine porterà alla luce un giro di mazzette ben più sostanzioso. Sarà arrestato anche Aldo Rosso, capufficio tecnico delle Molinette

In carcere il 19 dicembre 2001

Di nuovo la libertà dopo il «carcere» a casa

■ Dopo tre mesi di carcerazione (in parte agli arresti domiciliari nella sua villa di Nizza Monferrato) il giudice per le ind■■■ preliminari, Patrizia Pironti, ha accolto l'altro ieri l'istanza di revoca degli arresti presentata dai legali dell'ex manager delle Molinette, Andrea ■ Michele Galasso. I due avvocati rinunciano a impugnare l'arresto di fronte alla Corte di Cassazione. Resta detenuto, fino a mercoledì prossimo, l'ingegner Rosso

E' rinchiuso alle Vallette per 40 giorni

ODASSO Non sono un mariuolo

Luigi Odasso ha trascorso ■■ giorni alle Vallette e altri 46 giorni di arresti domiciliari nella sua casa di Nizza Monferrato

intervista

Marco Accossato

CON la politica ho chiuso. Ma tornerò a fare il medico». Dopo 40 giorni di carcere e 46 agli arresti domiciliari nella sua villa bunker di Nizza Monferrato, Luigi Odasso, l'ex direttore generale delle Molinette che puntava a Roma, è tornato un uomo libero. Dimagrito, si sente tradito, ■■■ ribadisce ■ sua amicizia con il presidente Enzo Ghigo. «Le tangenti? No, non è più un sistema diffuso com'è stato un tempo. Il mio è un caso isolato».

Accolta, dopo due giorni di insistenza, l'intervista. Domande scritte, però, e risposte scritte da ritirare nello studio degli avvocati Andrea e Michele Galasso, suoi difensori. Nessun faccia a faccia con la stampa, per ora. Nessun contraddittorio.

Dottor Odasso, ieri la procura le ha revocato la misu■■■ cautelare dell'arresto. Ora è di nuovo libero. Ha trascorso quaranta giorni in carcere e quarantasei agli arresti domiciliari: un periodo segnato dall'inchiesta sulla corruzione alle Molinette condotta contro di lei dalla Guardia di Finanza e dalla morte di suo padre, stroncato da infarto. Innanzitutto, come sta?

«Cerco di superare lo smarrimento di una vicenda dolorosissima ■ recuperare un po' di serenità. Sento il peso delle mia responsabilità».

Che cosa l■ ha fatto più male ■■ questo periodo?

«La morte di mio padre. E' stato ■ grande testimone della ■■■ vita, e ■■ nessun modo volevo tradirne la m■■■■■■.

Molti hanno riconosciuto le sue capacità di manager: poteva davvero puntare in alto, per esempio a un posto di sottosegretario. Non ■■ ■■■ pensato che prendendo quelle tangenti lei si giocava tutto, ben più che la poltrona alle Molinette?

«Gli errori si pagano. E io sono disposto a pagarli per intero, come già sto facendo».

Potesse tornare indietro, probabilmente non rifarebb■ quello che ha fatto. Ma sarebbe arrivato lo stesso dove è arrivato? Il sistema delle tangenti ■■■ indispensabile alla sua carriera?

«Non rifarei certamente gli errori che ho commesso. Resterei nella legalità, e sarebbe premia■ la mia professionalità riconosciuta, che non va confusa con ■ ragioni della politica. Nella vita nulla è indispensabile».

E i regali? In che modo quel famoso orologio da ■ milioni ■ ■■■zo recapitato al presidente Ghigo poteva aiutarla? E le ■■■■■ di Forza Italia?

«Ho risposto ampiamente ai magistrati e ribadisco due concetti: l'amicizia nel caso dell'orologio, la coerenza politica per le tessere».

Osservando la sua vicenda si ha l'impressione che la politica giochi un ruolo chiave nella gestione della sanità.

«La mia gestione della sanità è stata improntata alla migliore professionalità, senza essere confusa dalla dialettica politica, che ha sicuramente dettato gli indirizzi generali delle mie scelte operative alle Molinette. Scelte che, poi, ho sempre migliorato».

Lei ha dichiarato: ■■■ ho tenuto nulla per me, ho i conti in rosso. Come spendeva tutti quei soldi?

«Ho affrontato spese consistenti per attività di pubbliche relazioni a fini politici, e per esigen■■■ personali, avendo lo sempre avuto un tenore di vita compatibile con la mia condizi■■■ sociale, che non è certo modesta. Mi riferisco alle cene, ad esempio. E ai convegni: devo un contributo a quelli organizzati dal mio gruppo politico, Forza Italia».

Si sente un «mariuolo», come Craxi definì Mario Chiesa?

«No. La dimensione ■ la natura della mia vicenda non è inserita in un sistema tangentizio, ma riguarda esigenze strettamente personali».

Chi l'ha abbandonata q■■■ do sono cominciate l■ disgrazie? E chi, al contrario, l'ha aiutata o le è stato semplicemente vicino?

«Mi hanno abbandonato tutti, o quasi. La riconoscenza ■■■ è di questo mondo. Ho avuto vicino la mia famiglia e mi è bastato per guardare in faccia la dura realtà. Anche parte del personale ospedaliero, sia medi■■ ■■ cattedratico, ■■ è stato vicino e ■■ ha inviato messaggi di solidarietà attraverso i miei avvocati».

Lei ha detto di non aver causato alcun danno all'ospedale. E' sempre dello stesso parere?

«Sono sempre più convinto che la mia dedizione professionale ha reso vantaggi gestionali, amministrativi e organizzativi alle Molinette. Il riscontro sta nel fatto ■■■ il commissario Guzzanti prima, il nuovo direttore generale Monchiero poi, ■■■ hanno trovato il disordine ■ in disamministrazione».

Però qualcuno l'ha accusata di ■■■ preso soldi per accelerare un trapianto di reni. E' questa l'accusa che le ha fatto più male?

«Sì, perché è un'infamia. Per questo ho sporto immediatamente denuncia per calunnia».

E' vero, dottore, che ogni nomina di un primario significava per ■ pressioni ■ richieste da qualcuno? Esisteva, alle Molinette, una «spartizione» legata all'appartenenza politica?

«Per la scelta di ogni primario le mie decisioni sono sempre state autonome e indipendenti».

Torniamo un istante al ■ dicembre. Che cosa ricorda di quella mattina, quando arrivò la Finanza?

«Un senso di smarrimento e la percezione della mia caduta».

Dottor Odasso, lei era considerato dai suoi concittadini un benefattore. Ora la sua villa è guardata con occhi diversi. Come cercherà di recuperare?

«Non credo che i miei concittadini guardino la villa con sguardo malevolo. E' su quella collina da oltre cent'anni».

E adesso? Che cosa vede nel suo futuro? Tornerà a fare il medico? O cercherà di occuparsi ancora di sanità o di politica?

«Escludo senz'altro la politica. Spero di potermi dedicare alla mia professione di medico».

> Non mi sento il Mario Chiesa della situazione perché la mia vicenda non è inserita in un sistema di tangenti, ma riguarda esigenze strettamente personali. Ribadisco la ■■■ amicizia con Ghigo e anche la coerenza politica per quanto riguarda le tessere

> Con la politica ho chiuso ma voglio tornare presto a fare il medico La cosa più dolorosa capitatami in questo periodo è stata la morte di mio padre: è stato il grande testimone della mia vita e in nessun modo volevo tradirne la memoria

L'inchiesta

Un altro indagato per fatture false

Pierluigi Zabarino è l'ultimo indagato nell'inchiesta sui maneggi dell'ex direttore generale delle Molinette, ma gli accertamenti su questo signore non riguardano l'ipotesi di reato prevista per i più, fra amministratori pubblici ■ fornitori dell'ospedale. Anzi, lui non ha proprio nulla a che vedere con gli ospedali: sino a qualche ■■■ fa era l'amministratore di una società che mai aveva avuto l'onore della ribalta, la Comapi. Eppure si occupava della delicatissima gestione della manutenzione ordinaria e straordinaria dello stadio delle Alpi. Oggi risulta «cessata» e il suo manager è diventato ■ titolare di una ditta individuale che tratta pubblicità: Zabarino è agente commerciale ■ Pubbli-Gest, più nota in questo settore e per i recenti numerosi prelievi di documenti effettuati dalla Guardia di Finanza nella ■■■ sede di ■■■ Unione Sovietica.

Ieri le «fiamme gialle» hanno perquisito anche l'abitazione di Zabarino, ■■■ essendovi più né Comapi né una ■■■ sede, ■ all'interessato hanno consegnato ■■■ ■■■ equivalente all'avviso di garanzia per l'ipotesi di reato ■ fatture false.

Il filo che lega l'atto giudiziario di ieri all'inchiesta su Odasso passa per la Pubbli-Gest e per il suo amministratore di riferimento, l'ingegner Giovanni Brasso, amicone del manager sanitario e fra i più assidui frequentatori del suo ufficio al tempo delle intercettazioni audio-video della Guardia di Finanza che dei due ha registrato interessanti colloqui su appalti in divenire. Brasso è indagato per concorso in corruzione e il contratto fra un'altra sua società, Trans Park Company, e le Molinette per l'affitto dei locali dell'ex Istituto Rosmini è oggetto di grande attenzione da parte dei magistrati.

Sul versante tributario delle indagini ■ Pubbli-Gest ed essere ■■ qualche modo coinvolta quale destinataria di ■■■ fattura per alcuni miliardi emessa 3-4 anni fa ■■ Comapi. Il documento è stato sequestrato nella sede della società di raccolta pubblicitaria e ha assai incuriosito gli investigatori che, incoraggiati ■■ due pm, hanno deciso ■ andare a f■■■■: la perquisizione di ieri aveva lo ■■■po ■ verificare la veridicità della committenza e le modalità di pagamento. Se ne saprà di più quando ■ se ci saranno sviluppi. Nel frattempo il pm Ferrando cercherà di chiudere, ■■■ l'odierno interrogatorio di Aldo Rosso, ■ capitolo che riguarda le ultime tangentine ammesse da Odasso. [al. ga.]

IL 60 PER CENTO DI CHI HA UNA CRISI NON ARRIVA PER TEMPO ALL'OSPEDALE

Infarto, un'ora tra la vita e la morte

Con le ambulanze del «118» la cura arriva a casa del paziente

Un'ora. Per chi è colpito da infarto il confine fra la vita ■ la morte dipende dalla velocità del soccorso. Entro i primi sessanta minuti un cuore impazzito uccide 28 persone su cento. ■■ ■ ■■ per cento delle vittime ■■■■ perché ■■■ ha fatto neppure in tempo ■ raggiungere un ospedale.

Per abbattere queste tragiche percentuali, Torino ha messo a punto un sistema di trasmissione a distanza degli elettrocardiogrammi che viaggerà sulle ambulanze di Soccorso Avanzato ■■■ «118» per arrivare direttamente a casa del malato: il meccanismo è collegato con i reparti di emergenza degli ospedali Molinette, Maria Vittoria, San Giovanni Bosco, San Luigi, Santa Croce di Moncalieri e con l'ospedale di Rivoli, e permetterà di indirizzare l'ambulanza al centro in quel momento più adatto, a seconda d■■ tipo di emergenza da affrontare.

Il sistema è stato descritto ieri dal dottor Michele Casaccia, primario cardiologo alle Molinette, durante l'ultimo appuntamento del primo ciclo di affollatissimi incontri con i «Martedì della Salute» promossi dal centro congressi dell'Unione Industriale.

«In Italia - dice il dottor Casaccia - ogni 5 minuti una persona è colpita da infarto: l'esito ■ fatale entro la prima ora nel 28 per cento dei casi, entro ■ quarta nel 40 per cento, nell'arco della giornata successiva nel 51 per cento dei casi». Il dato più allarmante, però, è quel 60 per cento di chi non supera la crisi perché ■■■ è arrivato ■■ pronto soccorso.

Diagnosi e cure immediate possono salvare■■■■ vita. «Ma è importante riconoscere subito i segnali di un infarto in arrivo». Quali? Spiega ancora Casaccia: «Si manifesta con un dolore caratteristico, una sorta di peso o di morsa dietro lo sterno, che va in profondità. E' ■■■ dolore diffuso, al punto che il paziente lo descrive solitamente con una mano distesa sul petto. Spesso il dolore non è limitato al torace, si diffonde al collo, provocando un senso ■ soffocamento o costrizione alla gola, alle basi della mandibola, alle spalle o alle braccia, prevalentemente ■ sinistra, ■ fino alla mano, dove può ■■■■■ formicolio ■ sensazione ■ pesantezza».

L'angina è spesso scatenata da ■■■ sforzo, come sollevare ■■■ peso o fare le scale, e scompare dopo il riposo. «Può essere provocata o favorita anche dal freddo, da stress o dalla digestione, quando cioè il cuore è sottoposto a un superlavoro». Le donne sono al sicuro durante l'età fertile, poi il fattore di rischio equivale a quello dell'uomo, con una mortalità addirittura superiore.

Quando è bene precipitarsi al pronto soccorso o chiedere aiuto al «118» che invierà ■■■ l'ambulanza? Il dottor Casaccia non ha dubbi: «Se il dolore al petto dura più di 15-30 minuti». Se i sintomi compaiono in un paziente che sa di essere cardiopatico, l'arma è già a portata di mano: «Rompere tra i denti una perla di Trinitrina e introdurre sotto la lingua i frammenti, fino ■ scioglierli completamente, perché questo farmaco agisce dilatando le coronarie ed ■ in grado di ottenere la completa regressione ■■■ dolore nell'arco di pochi minuti». La Trinitrina è una sostanza sicura - sottolinea Casaccia - priva di importanti effetti collaterali, se può essere utilizzata ■■ o altre due volte nell'arco dei cinque minuti successivi, se ■ male ■■■ si placa».

■ progetto di pronto intervento descritto ieri all'Unione Industriale è stato battezzato «Torino Networks» ed è stato coordinato dallo stesso primario di Cardiologia delle Molinette. «Le attuali cure dell'infarto miocardico - conclude Casaccia - puntano a riaprire l'arteria coronarica occlusa: o con farmaci trombolitici o con un catetere "a palloncino", la cosiddetta angioplastica coronarica. Quest'ultim■■■ procedura ■ disponibile solo ■■ alcuni centri di alta specializzazione, finora quindi ■ avvantaggiato chi abita vicino a questi centri. Ma con un'ambulanza attrezzata ■ possibile trasferire i pazienti in un tempo massimo della fatidica ora fino a una distanza di 70 chilometri». [m. acc.]

I NUMERI DELL'EMERGENZA

130.000	infartuati ogni anno in Italia
70.000	decessi: 28% nella prima ora, 40% entro la quarta ora
700	ospedali hanno reparti di Cardiologia
1.620 milioni	di euro l'anno per l'assistenza dei pazienti affetti ■■ malattie cardiovascolari

«Se il dolore al petto dura oltre 15 minuti meglio chiedere aiuto o farsi visitare»

CENTRO DESTRA E CENTRO SINISTRA DIVISI SULL'«ALFIERE DELLA MONARCHIA»

«La giunta tentenna sul riconoscimento a questo personaggio» dice l'opposizione

Anna Arborio Armella, vedova dell'ambasciatore e padre Ruggero Opeia durante il mancato scoprimento della targa dedicata ad Edgardo Sogno (in alto).

«Via Sogno» addio, scoppia la polemica

E per la targa l'ambasciatore dovrà ancora attendere

Giuseppe Sangiorgio

Carlo Donat-Cattin, ex leader della sinistra Dc ed ex ministro, su proposta della Margherita e del capogruppo Forza Italia, Roberto Rosso, avrà una via anche se non è ancora stato deciso in quale parte della città. Al cardinale Anastasio Ballestrero sarà invece dedicata, su richiesta del mondo cattolico, la Residenza sanitaria per anziani di via Piave 75. Ad Altiero Spinelli, uno dei padri dell'Europa unita, verrà infine intitolata la scuola internazionale di via Figlie dei militari.

Al contrario, tre ore di confronto fra centro-sinistra e centro-destra in commissione toponomastica, non sono state sufficienti a decidere per Edgardo Sogno. Così, esclusa l'eventualità di dedicargli via, strada, un corso o una piazza all'ex ambasciatore, medaglia d'oro della Resistenza ed «alfiere della Monarchia», probabilmente verrà piazzata una targa che sostituirà quella «privata» apposta a gennaio sulla casa in cui visse.

«Probabilmente», perché ieri l'organismo competente a dar via libera al riconoscimento (guidato dal presidente della Circoscrizione Rossa, Mauro Marino, e composto in parte dai capigruppo delle forze presenti in Consiglio comunale e in parte da esperti a livello universitario e di storia patria), non riuscendo a trovare l'accordo, ha rinviato il problema alla prossima settimana: fra otto giorni, «per riflettere», hanno detto Ds e Margherita, Verdi, Comunisti italiani e Rc avrebbero preferito dire «no» subito a tutto.

Di qui la polemica. Paolo Chiavarino e Susanna Fucini (Forza Italia) con Ferdinando Ventriglia (Alleanza nazionale) hanno insistito, affermando che per l'ex ambasciatore, quando l'Ulivo era al governo, erano stati riconosciuti i funerali di Stato. Rilevando che «adesso la stessa coalizione, da Torino, ossia dalla città in cui visse e per la quale fece tanta battaglie, non ultima quella della Resistenza, tentenna, sa consentirgli una targa, ponendo preclusioni all'attuale, apposte con il benestare del ministro della Difesa, Antonio Martino, nello scorso gennaio sul muro della sua casa». Una «contraddizione incredibile», spiega uscendo dalla sala dalla riunione, Paolo Chiavarino.

«La sinistra non coglie e tanto meno accetta l'accusa di aver fatto slittare la decisione per «motivi pretestuosi». Spiega Beppe Borgogno, capogruppo Ds: «Sogno avrà anche tanti meriti, sta di fatto che è sempre stato un personaggio diviso: da un lato gli estimatori, dall'altro i detrattori». Pollice verde Gianni Nigro e da Matilde Provera (Rc), anche se l'esponente ambientalista si adeguerebbe alle decisioni assunte dall'Ulivo, vi la posizione possibilista della Margherita rappresentata da Marco Borgione e dallo stesso Marino.

A giudizio del centro-sinistra sulla scelta finale (targa o non targa) pesa la scritta apposta sulla facciata della casa in cui nacque l'ex ambasciatore da comitato suoi sostenitori. «Essi - precisa Borgogno - hanno formulato un epitaffio abusivo e che non possiamo condividere». Di qui la richiesta della maggioranza che sostiene il sindaco Sergio Chiamparino: «La famiglia lo faccia rimuovere, a quel punto potremo ragionare come e se sostituirla con una dizione studiata da un comitato ad alto livello, che non rappresenti l'ex ambasciatore fautore della monarchia dopo oltre mezzo secolo di Repubblica». Ma qual è la scritta contestata se è mai stata scoperta? Eccola: «In questa casa nacque e visse Edgardo Sogno (29 dicembre 1916-5 agosto 2000), leggendario comandante della "Franchi" e coraggioso Alfiere della Monarchia, medaglia d'oro al valor militare, ambasciatore, scrittore, statista, apostolo strenuo della libertà. Gennaio 2002».

E il «no» del centro-sinistra deriva, appunto, da quel «coraggioso Alfiere della Monarchia». La decisione, dunque, ci sarà, arriverà fra sette giorni, martedì o mercoledì prossimi, con una nuova riunione della commissione toponomastica. Nel frattempo la vedova Anna Arborio Armella Sogno sarà interpellata dal presidente della commissione Mauro Marino. Ieri pomeriggio, informata di quanto era accaduto a Palazzo civico in mattinata ha detto con semplicità e nel contempo determinazione: «La sostituzione delle targhe dovrà essere contemporanea».

Fra Serenella e Peter Pan

Troppi asili senza nome in città: identificati sovente soltanto grazie all'indirizzo del complesso ci cui sono accolti i bambini. E allora la commissione toponomastica, su proposta del presidente Marino, alcuni mesi fa aveva deciso di indire un sondaggio-referendum fra i genitori. «I risultati - ha detto il presidente durante l'incontro con i capigruppo - non sono incoraggianti». Per il fatto che, a «toponimi» di pura fantasia - talvolta anche un pochino «strampalati» - sono stati suggeriti cognomi «celebri» e quanto meno di insegnanti hanno lasciato un buon ricordo all'interno dei nidi asili. Per una scuola, ad esempio, è stato indicato «Peter Pan», per un'altra «Serenella», lasciando spazio a personaggi o situazioni, magari più vicini al mondo dei bimbi - osserva Marino - ma «inopportuni per la serietà e la omogeneità del discorso toponomastico». Di qui il rinvio delle denominazioni.

ENTRANO NELLA TOPONOMASTICA

IL MINISTRO

Carlo Donat-Cattin, nato a Finale Ligure nel 1919, è morto il 18 marzo del 1991. Fu più volte ministro, suo lo statuto dei lavoratori e l'ormai arcinoto articolo 18, oggi tema di scontro fra governo e Cgil, Cisl e Uil. Giornalista, arrivò a Montecitorio dal mondo sindacale e fu leader della sinistra sociale Dc.

IL CARDINALE

Alberto Anastasio Ballestrero, da arcivescovo di Bari a cardinale, del dopo Pellegrino sotto la Mole. Il prelato arrivò alla Curia via Arcivescovado nell'agosto del 1977, vi rimase 12 anni, al febbraio '89, quando fu sostituito da Giovanni Saldarini. E' morto a Bocca di Magra, nel 1998.

L'EUROPEISTA

Altiero Spinelli, il «Mosè dell'Europa» perché ebbe il solo costante obiettivo per oltre 50 anni, quello di di costruire l'Europa. Nato a Roma nel 1907, entra nel pci nel 1924, l'anno del delitto Matteotti. In era fascista conosce il carcere e il confino. Nel dopoguerra è nel partito d'azione, più consono all'obiettivo: costruire l'Europa.

Specchio dei tempi

«I lupi vivono dove hanno diritto stare: sulle loro belle montagne» - «Prevenzione, ritardo di tre mesi» - «Un ospedale che ha bisogno di tutto» - «Sparite le casse automatiche Telecom»

Un lettore ci scrive:

«Mi permetto commentare la lettera che parlava lupi sulle montagne piemontesi. Credo che sentire quelle parole vuol dire ritornare ad una cultura faunistica degli Anni dove, sui libri di studio, si leggevano frasi del tipo: «Ma per fortuna l'uomo possiede armi capaci di sterminare questo crudele animale», espressioni che ritengo appartenere ad una sorta di Medioevo culturale che mi auguro resti blindato da sette sigilli di storia.

«Credo che la montagna sia prima di tutto del lupo, dello stambecco, del camoscio, del cervo, delle marmotte, degli orsi ed infine anche dell'uomo, sì dell'uomo no dell'uomo che scala le montagne, dell'uomo che alleva il bestiame, dell'uomo che, in montagna, la frequenta una casa.

«Di certo la montagna non appartiene di diritto al turista, allo sciatore, a colui che ricerca una dorata abbronzatura, a colui che costruisce lingue di asfalto, pianta pali di decreti rifiuti degradabili e se non gli appartiene di diritto vuol dire che l'ha conquistata con la violenza.

«L'autore della lettera si domanda succederà ai turisti delle Olimpiadi che con ogni probabilità rischieranno di essere assaliti da orde di lupi famelici, ebbene io domando potrebbe capitare ai lupi delle nostre montagne dinanzi all'invasione di una moltitudine di mammiferi onnivori che deprederanno per 15 giorni le "loro" montagne sopra Torino.

«Il lettore parla di lupi investiti auto e treni quasi fossero eventi ordinari ed accettabili, a me preme sottolineare i rischi che questi 25 lupi stanno affrontando ed affronteranno solo per stare loro hanno sempre diritto di stare, pensino i lettori dovessero combattere e rischiare la vita solo per abitare a casa propria».

Sergio Martalli

Una lettrice ci scrive:

«Vorrei esprimere piena solidarietà alla lettrice ha atteso tre mesi l'esito di una mammografia fatta per prevenzione. Mia ha effettuato un analogo controllo il 16 novembre e dopo più di tre mesi è stata riconvocata per un accertamento. Da parte dei medici c'è stata mancanza totale di disponibilità nel motivare il ritardo e nel chiarire la situazione fino al giorno del esame, il 4 marzo. Si è trattato esame citologico che dopo quattro giorni è risultato purtroppo positivo.

«Ma mi chiedo posso chiamarsi questa prevenzione.

«Il caso mia madre non è un episodio sporadico e ho avuto modo di constatarlo il 4 marzo quando l'ho accompagnata in ospedale. Insieme a lei c'erano altre donne, anche loro preoccupate, che avevano effettuato il controllo a novembre e richiamate effettuare un accertamento dopo più di tre mesi».

Segue la firma

Una lettrice ci scrive:

«Sono donna della Costa d'Avorio di professione infermiera. Il mio sogno è di aiutare il mio paese di origine. Sto per ritornarci e vorrei portare con me qualcosa di cui il mio paese ha un gran bisogno. Ho lavorato per molti anni come infermiera presso l'ospedale St. Abram di Abijan e so quanti problemi deve affrontare tutti i giorni. Vorrei raccogliere materiale e attrezzature mediche donare al mio ospedale. Serve tutto: attrezzature per sale operatorie, per ambulatori (pediatrico, ginecologico, dentistico ecc.), strumenti di analisi, arredi da ufficio, materiale di uso quotidiano come garze, cerotti ecc.

«Faccio appello a chi volesse aiutarmi a raccogliere tale materiale, a donare attrezzature di e non più in uso o semplicemente darmi dei suggerimenti su come trovare altre persone disponibili (es. studi medici privati)».

Antoinette Neh Oulai

Un lettore ci scrive:

«Sulla guida del telefono all'articolo 33 del regolamento di servizio della Telecom si legge che è garantita la possibilità di effettuare il pagamento delle bollette in esenzione di spesa tramite dispositivi automatici.

«Sennonché la società stessa (che da molti anni ha abolito il servizio di cassa tuttora operante per luce e gas) ha messo fuori i dispositivi medesimi. E' vero che un comunicato enfatizza altri due mezzi di riscossione gratuita, ma si dà il che occorra operare con Internet o possedere determinate carte di credito, strumenti certo e possesso dei meno abbienti che, per risparmiare qualcosa, facevano la coda davanti ai dispositivi automatici».

«Così ancora volta ad essere penalizzati i più poveri».

Segue la firma

specchiotempi@lastampa.it

MERCOLEDÌ 20 MARZO DALLE ORE 15,05
ALL'IPPODROMO DI VINOVO
CORSE DI TROTTO
PREMIO VENEZIA
E. 10.340 - m. 1.600
Il nostro tecnico consiglia: 7 - 5 - 4
RISTORANTE PANORAMICO DELL'IPPODROMO DEL TROTTO
Nuova Gestione - Prenotazioni tel. 011.985.18.24
Per anticipazioni, risultati, commenti e notizie: www.sportinpiemonte.it
INGRESSO GRATUITO - PER INFORMAZIONI TEL. 011.962.39.05
IPPODROMI DI TORINO - TANG. SUD USCITA DRUENTO

SAMARA'S SHOW
Via Camerana, 11 - Torino - 011.535010
APERTO DA LUNEDÌ A SABATO DALLE 17.30-19,30 E 23,00-04,00
MERCOLEDÌ 20 LA PIÙ HARD
VALENTINE DEMI POM. E SERA
GIOVEDÌ 21
PAMELA WEST
POMERIGGIO E SERA
VALENTINE DEMI
SOLO

Venerdì 22 Marzo
omaggio con
torinosette
un supplemento de
LA STAMPA
con 64 pagine di idee per rendere indimenticabile il giorno delle vostre nozze
cura dei servizi promozionali Publikompass

Una persona che si è fatta amare merita la serietà della più grande Impresa della Città di Torino!
servizi funebri effettuati nel 2001.

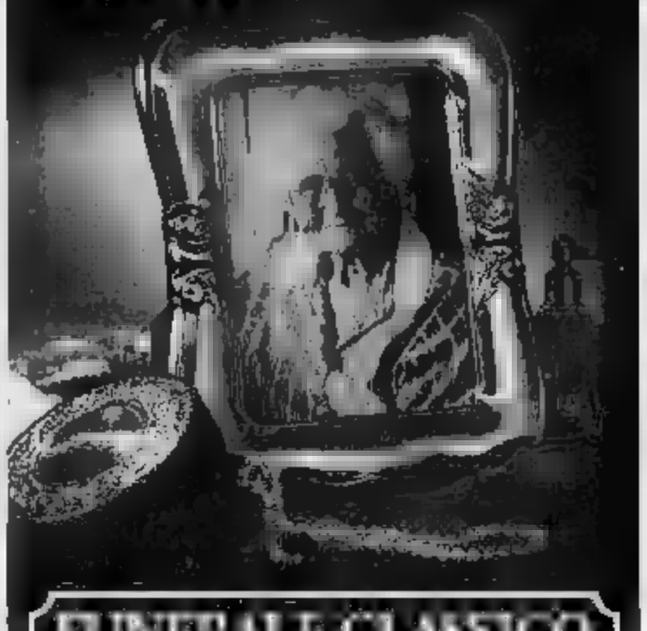

FUNERALE CLASSICO DA 2.500.000 LIRE
€1291
Numero Verde 800.251645 24 ore su 24
di Riposo, Abitazioni, in Torino e provincia.
IL GIUBILEO
Sede centrale: C.so S6
trasporto con autofunebre Mercedes

PREZZO TANDEM: € 0,88 «CRONACHE DI NAPOLI», «CORRIERE DI CASERTA» € 0,85; «IL DOMANI DI CALABRIA», «IL CORRIERE DI FIRENZE», «LA VOCE DI MANTOVA», «IL CORRIERE MERCANTILE», «LA GAZZETTA DEL LUNEDÌ», «IL CORRIERE DI ROMAGNA» «CRONACHE DEL MEZZOGIORNO» NELLE AREE DI DIFFUSIONE INDICATE SUL GIORNALE LOCALE; € 0,98 CON «IL CORRIERE DI ROMAGNA» (IN ROMAGNA E A BADIA) € 1; «ULTIME NOTIZIE REGGIO» € 1,20 CON «SPORT AUTOMOTO» IN PIEMONTE, LIGURIA E VALLE D'AOSTA; € 1,30 A PIÙ FESTA CON «IL MATTINO» NELLA PROVINCIA DI BOLZANO; € 1,30 A PIÙ FESTA CON «BORSA&FINANZA» IN PIEMONTE VALLE D'AOSTA E LIGURIA DI DOMENICA, ABBINAMENTI GRATUITI CON EDICOLA AL SABATO DEGLI ADDII IN TUTTA ITALIA IN AREZZO E INTERO AUSTRIA, BENELUX, FRANCIA, GERMANIA, GRECIA, PORTOGALLO, SPAGNA € 1,80; IRLANDA, PAESI SCANDINAVI € 2; SVIZZERA FRS 2,60; C. TICINO FRS 2,50; UK GBP 1,50; USA $ 2,50

MINI.

IS IT LOVE?

BMW Group

TUTTI [illegible] DELLA MINI PARCHEGGIATA NEL MUSEO [illegible] MINI È L'AUTO CHE TI DÀ MILLE [illegible] PERSONALIZZATA. COME LA MINI ECCEL. ELEGANTEMENTE SPORTIVA. MINI: A PARTIRE DA [illegible] 1.6. [illegible] 4 FRENI A DI[illegible] CON [illegible] PARTITORE DI FRENATA. TUTTO DI SERIE.

FATEVI PROVARE DALLA NUOVA MINI SABATO 23 E DOMENICA 24
IN TUTTE LE CONCESSIONARIE MINI DEL GRUPPO BMW.

MINI

SPAZIO AFFARI

Gli avvisi si ordinano presso: **TORINO**, via XX Settembre 12 - via Maroncelli 32, t. 6965211; **MILANO**, via G. Carducci 29, t. 24424811; **ALESSANDRIA**, via Cavour 56, t. 445822; **ADETA**,piazza Chanoux 28/A, t. 231484; **ASTI**,corso Dante 80, t. 351011; **BARI**, via Palmiggiani 5, t. 5494526; **BIELLA**, piazza Castellegno 9/A, t. 8491212; **BOLOGNA**, via Amendola 13, t. 255952 r.a.; **CAGLIARI**, via Ravenna 24, t. 303250; **CASALE MONFERRATO**, via Corte d'Appello 4, t. 482154; **CATANIA**, corso Sicilia 57/A, t. 7306311; **CATANZARO**, via M. Greco 76, t. 724090-725129; **COSENZA**, via Monte Santo 39, t. 72527; **CUNEO**, corso Giolitti 21bis, t. 606122; **FIRENZE**, via Don Minzoni 48, t. 5561102-573605; **GENOVA**, via G. D'Annunzio 2/109, t. 530701; **GOZZANO**, via Cervino 13, t. 913839; **IMPERIA**, via Alleri 10, t. 27337-273373; **LECCE**, via Trinchese 57, t. 314186; **MESSINA**, via U. Bonino 15/e, t. 2930855; **NAPOLI**, via A. Depretis 31, t. 4201411; **NOVARA**, via Cavour 70, t. 33341; **PADOVA**, via Mentana 6, t. 8734717; **PALERMO**, via Lincoln 19, t. 6235100; **REGGIO CALABRIA**, via Ten. Parisi 13, t. 24476-24478; **ROMA**, via Quattro Fontane 16, t. 4820011; **SANREMO**, via Roma 179, t. 501555-501556; **SAVONA**, p.zza Marconi 3/5, t. 811182; **VERCELLI**, via Verdi 40, t. 250754; ottenuti presso tutti i corrispondenti della Publikompass S.p.A. Coloro che intendono inoltrare la loro richiesta per corrispondenza possono versare a Publikompass S.p.A., corso Massimo d'Azeglio 60 - 10126 Torino, il prezzo delle inserzioni deve essere composto anticipatamente per contanti o vaglia. Esso risulta dal prodotto del numero di parole (minimo 15) per la tariffa della Rubrica, con l'aggiunta delle imposte pari al 20% globale.

PREZZI A PAROLA DELLE RUBRICHE
(IVA ESCLUSA)

1 **Affari e Capitali,**
2 **Attività Commerciali,**
5 **Immobiliare Vendita,**
6 **Immobiliare Acquisto**
Euro 2,58(L. 4.836)

3 **Lavoro Offerte**
7 **Lavoro Offerte**
8 **Lavoro Domande**
9 **Autoveicoli**
10 **Viaggi e Vacanze**
11 **Matrimoniali**
12 **Investigazioni**
13 **Varie**
Euro 2,34(L. 4.530)

4 **Lavoro Domande**
- operai, autisti, fattorini, personale pubblici esercizi, impiegati, personale domestico, baby sitter, lavori vari
- al part-time, assistenza sanitaria, formazione e lavoro
Euro 0,82 (L. 1.587)
- tecnici
Euro 1,43 (L. 2.768)
- altra domanda
Euro 2,34 (L. 4.530)

Avvisi urgenti, data fissa, o necrologi: il doppio. Necrologi urgenti, data fissa: il quadruplo. Urgentissimi: il triplo.

E' ammessa l'inclusione nel testo di lettere alfabetiche di richiamo in carattere maiuscolo (oltre quella iniziale) e per ognuna di esse sarà corrisposto un supplemento di Euro 2,93 (L. 5673). Gli annunci sono pubblicati su «La Stampa». Coloro che desiderano rimanere ignoti al lettore possono utilizzare il servizio casella aggiungendo al testo dell'avviso la frase: «Scrivere: Pubblikompass s.p.a. Torino». L'importo del solo contratto è di Euro 0,26 (L. 503) per decade oltre un rimborso di Euro 3,10 (L. 6000) per spese di recapito corrispondenza.

Per una convenzione stipulata con l'ASCOM TORINO, è possibile ordinare gli annunci presso tutte le sedi Ascom del territorio di Torino e provincia.

Per uno speciale accordo intervenuto con l'ISTITUTO BANCARIO SAN PAOLO DI TORINO e con la Banca C.R.T. gli avvisi ordinati presso tutte le Sedi e Dipendenze di tutte queste Banche saranno pubblicati in Italia.

In tema di offerta di impiego o lavoro, l'Editore ricorda che la legge 9.12.1977 n° 903 vieta discriminazioni nel sesso e l'inserzionista è impegnato a rispettare tale legge.

A.A.A. € 8.000,00 firma singola velocemente, anche bollettini. Finanziamo dipendenti pensionati - pensionati - autonomi. Chiamateci.Tel. 011.771.0936. (UIC 7438).

personali immediati, firma singola, bollettini. Esempio € € 100,00. Orario continuato. Promoteo 011.569.8580 Nizza 0321.393.009 - (UIC 4404).

A.A. FINANZ firma singola denti privati statali pensionati anche pi Finan 011.581.9464 (UIC 29171).

A. 'PRESTIT' a tutti. Anche telefoni ente. Istruttoria gratuita. Erogliamo direttamente. Serietà. (UIC 4365) Tel. 011.581.7821.

immediati rispetto € 10.000,00 - € 1.000.000,00 tutte categorie, fiduciari, mutui, liquidità Svizzera 0041/91.980.1920. Registro n. 08869483 Londra.

MULTINAZIONALE propone finanziamenti mutui - tutte categorie tassi dal 3, 90% sull'Euromercato Da € 5.000,00 a € 1.000.000,00 esempio € 50.000,00 in 60 € 959,48 per 180 mesi. Firma singola. Tel. 9. UIC1053.

privati € 5.165,00 - € 51.650,00. Artigiani commercianti dipendenti, firma singola bollettini. Tel. 339.648.0848 - 02.439 95885. UIC 6688

SVIZZERA finanziamenti rapidi, tassi agevolati, € 15.000,00 - € 2.000.000,00; Mutui, liquidità, leasing, fiduciari. Tel. 004191.640.4490. CH 6429.009.256.1.

I AZIENDE ACQUISTO / CESSIONE

ACQUISTARE vendere aziende? Azienda Italia Spa (.000 richieste banca dati. Pagamento contanti www.aziendaitalia.com. Chiamata gratuita 800.890.440.

ACQUISTIAMO conto terzi attività azienda territorio italiano soci investitori esteri. Svizzera. Tel. 004191.690.1920.

ACQUISTIAMO terzi attività commerciali; turistiche, alberghiere immobiliari, aziende agricole, bar. Clientela selezionata prego contanti. Tel. 02.295.18014.

RISORSE E AZIENDE VENDITA / CESSIONE

meccanica sistemi automatici
avviamento stravantaggioso
buon fatturato in ascesa
Immobile industriale di proprietà cerca socio anche non operativo
& C. 011.596.771.

BAR su corso zona Crocetta ottimo incasso giornaliero no giostrini vendesi con immobile. Tel. 011.385.5268.

BAR zona Santa Rita 35 kg caffè settimanali incasso posizioni dimensioni interessantissime vendiamo. Tel. 011.385.4810.

TRALESSIMO via Lagrange ristrutturato servizio interno mq circa cedesi buon'uscita. Torino Centro Immobiliare C.D. 011.562.2400.

CORSO STATI UNITI angolare 4 vetrine in zona commerciale libero subito mq ufficio e magazzino cedesi buonuscita. Torino Centro Immobiliare 011.562.2400.

o abbigliamento zona Tripoli una persona arredamento nuovo cambio e 20.658,28.

STELLA 011.447.8250 tabaccheria lotto zona piazza Castello. per tre persone alto give ideali vecchia gestione.

MARIA VITTORIA vicino piazza Vittorio mq 200 locale commerciale con 4 vetrine cedesi buonuscita. Torino Centro Immobiliare C.D. 011.562.2430

VIA PO vicino piazza Vittorio locale commerciale libero ristrutturato con servizi mq 50 circa cedesi buonuscita. Torino Centro Immobiliare C.D. 011.562.2430

OPERAI AUTISTI FATTORINI

AZIENDA operante nel settore della distribuzione ricerca ambosesso idraulico con esperienza. Tel. 011.740.022.

specialistica ricerca go taglierista tagliatore smerciatore esperto. Tel. 011.273.4502.

CERCASI elettricisti impiantisti civili e dustriali. Ambosessi telefonare ore u 011.925.2471.

DITTA floroviveristica ricerca giardiniere ambosesso specializzato, patente B, buon uso attrezzature manuali e meccaniche inoltre il giardinaggio. Tel. 011.980.3018

SIMONI concessionaria Audi e Volkswagen cerca meccanico esperto da inserire nel parco. Ambosessi telefonare 011.225.3461.

ROCCA ricerca disponibili e trasferte ad operaio generico. Tel. 011.903.5903.

IMPIEGATI E ESERCIZI

BAN pasticceria centrale cerca ragazza/o barista, 20enne, militare/o. Tel orario negozio 011.547.447.

CAMERIERA/E pizzaiolo per servizi extra, sabato - domenica, cercasi da ristorante pizzeria in San Mauro Torinese. Tel. 333.852.7604.

CERCASI baristi, tramezzinisti, pizzaioli esperto - aperosociali. Sede di lavoro: Torino Curriculum fax 02.440.1784.

CERCASI pasticceri, e, gastronomi esperti/e, Sede di lavoro: Torino. Inviare Curriculum fax 02.440.1784.

vino bar centro apertura ricerca laddetto cucina, 1 aiuto cucina, lavapiatti, 3 addetti sala ambosessi. Tel. 011.268.6382.

IMPIEGATI

A.A.A. TORO ASSICURAZIONI agenzia di Torino Madonna di Campagna selezione 2 impiegati/e amministrativo, massimo 24enni. Per colloquio telefonare 011.229. dalle

A. PROFESSIONE VACANZE selezionia ambosessi per navi crociere e primari tour operators anche prima esperienza. Centralino impiegati/o. Tel. 011.882.8126.

ADDETTO/A ufficio Customer Service max 35enne, diplomato/a per azienda Multinazionale. Richiedesi: ottima conoscenza lingua inglese, applicativi Office, attitudine contatti umani. Sono graditi precedenti esperienze acquisite nella gestione clienti / pedini. Inviare dettagliato curriculum vitae: Acta Consulting via Farini 12 - Torino - fax 011.561.7115.

AGENZIA pubblicità ricerca addetto/a acquisizione gestione clienti e pariali mansioni segretaria, ambosesso. Scrivere: Publikompass 5420 - 10100 Torino.

Azienda settore mobili
CERCA
addetto/a contabilità analitica
anche prima esperienza max 30enne, contratto commerciale.
Sede di lavoro: Faletto Canavese.
Per informazioni tel. 0124.490.866.

CERCASI impiegato per lavori ufficio, telefono, conoscenza PC. Buona presenza, anche primo impiego età max 23. Ambosessi inviare curriculum a: Bosco via Servais 126 - 10146 Torino.

ESPERTA/O in paghe di consulenza. Tel. 011. 779.6404 - 011.779.2414.

CERCA
venditori/trici
gradita esperienza di vendita.
Per informazioni

LAST ambosessi max 31enni aspiranti animatori - assistenti villaggi hotels, parchi divertimento, Italia - estero. Contratto internazionale. Tel. 011.669.8352 - 010.541.111.

cerca impiegato/a per contabilità e commerciale con esperienza . Scrivere: Publikompass 0002 - 10100 Torino.

AGENTI E RAPPRESENTANTI

Agenzia di Torino ricerca nell'ambito della riorganizzazione commerciale della propria struttura ambosessi 25 - 55enni, automuniti, militi/ssolti, culture medio superiore, predisposizione ai rapporti interpersonali, disponibilità full-time, motivati ad intraprendere la carriera di consulente assicurativo-finanziario, finalizzata alla formazione dei nuovi titolari di agenzia. esperienze commerciali costituiscono titolo preferenziale. corso e piano gratuito, fisso mensile, portafoglio clienti, provvigioni, incentivi. Il training iniziale sarà supportato da sfidanti e da iniziative di marketing. Gli interessati possono telefonare per appuntamento al mattino 011.554.5215 - 011.554.5218 o inviare curriculum vitae al Ufficio Formazione-Selezione, Ina Assitalia, via Roma 101, 10123 Torino.

AZIENDA distribuzione pavimentazioni ate di urbani e complementi per giardino ca agenti operanti nel settore per Piemonte, Liguria, Lombardia e Valle d'Aosta. Ambosessi telefonare 0124.510.007.

CERCO sub-agente o collaboratore/trice assicurativo con conoscenza rami elementari e ipotizzo poli commerciali. Retribuzione e prospettivo di sicuro interesse. Inviare curriculum: Publikompass 5416 - 10100 Torino.

società nazionale ricerca 150 persone da formare ed integrare nella propria struttura. Offresi: corso di formazione gratuito, € 1.550,00 dalla prima qualifica, carriera. Per colloquio Tel. 011.916.0706.

GROSSA compagnia distributrice valuta ora candidature per operare immediate in vari dipartimenti - posizioni manageriali stipendio fisso - massima esperienza richiesta - formazione splendide € mensili iniziali per coloro che si qualificano. Per richiedere un colloquio allo 011.964.1012.

IMPORTANTE società telecomunicazioni ricerca anche senza esperienza specifica remunerazione garantita già nel primo periodo di formazione. Tel. Numero Verde 800.965.008.

A LAVORO

AMMINISTRAZIONE del Personale con applicativo Oasi paghe. Formazione finalizzata occupazione. Tel. 011.561.7356.

AUTOCAD 2002 formazione finalizzata occupazione con segnalazione alle attività di settore. Tel. 011.561.7855.

CONTABILITA' a reddito con applicativo Oasi. Formazione e aggiornamento finalizzato occupazione. 011.561.7855.

28 marzo iniziano i corsi gratuiti e di sostegno per massaggiatori/trici sportivi/e/operatori estetici riflessologia plantare. Sarà data opportunità lavoro a termine. Europeo del e terapie naturali. Tel. 011.480.343.

SELEZIONIAMO giovani che vogliono essere assunti come baristi/camerieri cuochi pizzaioli/e aspiranti a frequentare corso formativo a pagamento. Tel.

VISION operare sportivo ? Corso di tecniche del Tel. 011.307.0940.

WEB finalizzato all'apertura per creazione siti web. Tel. 011.561.

OPERAI AUTISTI FATTORINI

saldatore esperienza cerca lavoro Torino e cintura. Tel. 333.901.7465

FRIGORISTA , saldatore, MAG, TIG, OSSIGAZ. ELEC.RIV. libero. Tel. 333.310.7789.

PERSONALE PUBLICI ESERCIZI

CUOCO lunga esperienza cerca posto, cittadi per lavoro in Torino. Tel. 338.272.1980.

bisettimanale lavori e vendita al pubblico. Buona conoscenza francese, inglese e PC, oltre propria collaborazione part - time o full - time zona Torino nord e prima cintura. Tel. 011.452.2472.

GEOMETRA esperienza manutenzioni, condizioni cantieri edili, cerchiamo in proprio, altre collaborazione Tel. 011.880.8512.

TORINO

RATTOCCHIO 011.561.853 corso Monciliari signorile mq 200 salone 4 camere 4 bagni box giardino.

BORGO VECCHIO 011.090.5468 corso vendesi ingresso soggiorno cucinotta 2 ripostiglio cantina.

BORGO VITTORIA appartamenti palazzo d'epoca interamente ristrutturato possibilità di mansarda varie metrature. TabeTabei 011.669.2962.

CENTRO EUROPA via Canaletto signorile piano alto soleggiato appartamento di ingresso salone camera cucina spogliatoio bagno giardino condominiale. Gabetti 011.559.0300.

CENTRO via Garibaldi libero ben tenuto spazioso luminoso 2 camere cucina bagno Ultimo autonoma Gabetti 011.561.8338.

CIT TURIN palazzo della Vittoria prestigioso libero salone 6 camere cucina 3 bagni Signamini 011.434.2377.

CORSO BENE doppi ingressi, salone doppio, 2 camere, cucina, 2 bagni, 2 cantine. Volendo deviabile. Gabetti 011.619.9670.

CORSO MARCONI adiacenza prestigioso di 150 mq salonone 3 camere cucina servizi attesa. TabeTabei 011.669.2962.

CORSO ai civ. 700 impresa vendesi esclusivo alloggio mansardato soggiorno 2 camere cucina servizi a terrazzo. Tel. 011.656.0411 - 640

CORSO REGIO PARCO in piccola palazzina antinobile ampio ingresso salone 2 camere cucina bagno box auto. Gabetti 011.242.7331.

attico via Tortoli 4 signorile ristrutturato Nuovo 2004 salone camera cucina bagno box Gabetti 011 330.

GABETTI SPA occupato Sant'Ambrogio piano alto ingresso tre servizi ripostiglio. Viberti 011.335.8703.

INVESTITALIA 011.518.4366 collinare Santa Brigida in .10.000 mq di parco elegante villa moderna mq 500 unico piano più piano seminterrato, 3 box

INVESTITALIA 011.518.4366 corso 2 piano 1°.

LUCIANA VOLA 011.436.1395 centro storico in splendido palazzo ristrutturato salone, 3 camere, cucina, bagni.

prossimi alloggio occupato mq 105 circa, 3° piano ascensore in stabile con posteria. GR 011.505.039.

PRECOLLINA Gran Madre esclusivo condominio luminoso appartamento panoramico 220 mq terrazzi posti auto. Gli Ammobiliero 011.580.4291

PRECOLLINA Sassi in costruzione alloggi panoramici sala 2 camere cucina bagni box giardino. Signamini 011.434.2377.

SANTA RITA appartamento signorile di 150 mq grande salone 3 camere cucina bagni. TabeTabei 011.669.2962.

SANTA RITA via Benevagienna in stabile signorile ampio ingresso salone due camere cucina doppi servizi ripostiglio metrature. Gabetti 011.320.578.

SERVAIS VIA in prestigiosa palazzina ingresso principe alloggi varie metrature con vista sul parco. Finiture di pregio. Tel. 011.566.9411 -

ERA signorili piani alti con vista panoramica sul parco Impresa premiata. Finiture di pregio. Tel. 011.566.9411 - 347.451.2858

SAN MARTINO salone, 4 camere, cucina, 2 bagni, posti auto, ampio giardino privato. Gabetti Cirié 011.560.4240.

VIA 18 mini ingresso cucinotta camera bagno terrazzino balconi cantina. GR 011.505.039

VIA VANCHIGLIA in casa d'epoca al 3° piano proponiamo ampio appartamento di ingresso, 2 camere, cameretta, ripostiglio, bagno. Gabetti 011.838.118

VIA VENTIMIGLIA presso via Madama signorile: ingresso, salone, camera, cucina, disbrigo. Finemente ristrutturato. Giardino condominiale. Portineria. Gabetti 011.883.3574.

TORINO PROVINCIA

BALDISSERO TORINESE , libera prestigiosa villa schiera, recentissima, rifinitura di pregio, box, giardino. Studio Audi 8222.

BALDISSERO villa in costruzione mq 200, due piani fuori terra - taverna. Box. Giardino. Luciana Vola 011.439.1395

comodo di servizi soggiorno 2 camere cucina studio bagno posto auto coperto. Ampia metratura. Gabetti 011.485.3870.

FROSSASCO villa indipendente in struttura volendo bifamiliare terreno mq 1000 circa. GR 0121.393.211 - 011.505.039.

GASSINO (collinare) libera villa mq 350, panoramicissima, accudita finiture, giardino mq 3.000, Studio Audi 011.812.5222.

GRUGLIASCO in palazzina prestigiosa; salone living cucina 3 camere ristrutturati balconi box doppio, termoautonomo Olimpia finiture. Gabetti 011.

MONCALIERI borgo San Pietro, via ghetti: ingresso, due camere, bagno, cucinino, bagno, ripostiglio, soffitta, volendo box. Gabetti 011.642.563

MONCALIERI borgo San Pietro, via Rosselli: ingresso living su giardino, camera, bagno, balcone. Perfettamente ristrutturato. Gabetti 011.642.563.

MONCALIERI nuova strada Genova salone cucinotta 2 bagno grande 2 soffitte abbinate. Tel 011.583.313

MONCALIERI splendidi appartamenti nuovi varie metrature con terrazzi giardini box auto affare. TabeTabei 011.669.2962.

RIVAROSSA CANAVESE in posizione collinare villa unifamiliare mq 190, su 4 piani, terrazzo panoramico di mq 140. Ottima ripartizione. Investitalia 011.518.4366.

vendesi anche mente bifamiliare di recente costruzione giardino mq 1000 circa. Tel. 011.562.1875.

ROSTA in bifamiliare appartamento di ingresso salonino 2 camere cucina bagni mansarda box doppio centrale. Giardino privato. Gabetti 011.936.6022.

SANTENA centrale, ultimo piano, camere, 2 camere, cucina, bagno, camera mansardata, box, termoautonoma. Tel. 011.945.6616.

SAUZE D'OULX vicinanze impianti in elegante condominio libero salonicino 2 camere cucinino box 011.562.9601

VILLARBASSE in splendido parco mq 7000 villa a 2 piani locali terra più mansarda, completamente mq 300. Luciana Vola 011.436.1555.

VOLPIANO presso via Lombardore vendiamo recente villa di salone, 3 camere, cucinotta bifamiliari: taverna, triplo. 011.900.5261

LIGURIA

ARMA DI TAGGIA centrale e pianeggiante, 50 mare, splendidi appartamenti: bilocali. Ottime finiture, ampi terrazzi, agevolati. Ipsa Immobiliare 0184.573.333.

DIANO MARINA
Capo Berta unico limite l'orizzonte del mare. Villa anni '50 indipendente quattro lati con dipendenza. Trattative riservate. Sant'Andrea 011.540.328.

(continua)

Pier Import
Emozioni
candele e profumazioni
Fantasia
oggettistica e decorazioni
Originalità
selezione di prodotti per la casa
ALBA
Piazza San Giovanni, 10

UNIEXPO
TORRE SAN GIORGIO
22 - 23 - 24 Marzo 2002
L'ARTE DEL LATTONIERE NEL 3° MILLENNIO
ESPOSIZIONE ATTREZZATURE E MACCHINARI PER COPERTURE E LATTONERIA
Tutti gli operatori del settore sono invitati
Orario di apertura: Venerdì 22 ore 16-22
Sabato 23 ore 10-22
Domenica 24 ore 10-22
UNIMETAL SPA ✆ 0039 0172 96155

Per la pubblicità LA STAMPA
PK publikompass
Filiale di Cuneo
Corso Giolitti, 21 bis - 12100 CUNEO
Tel. 0171.609.122 - Fax 0171.488.249

Cuneo Motori.
Più di una nuova concessionaria.
Più di un marchio prestigioso.

Cosa vi aspettate da una nuova concessionaria? Automobili meravigliose da conoscere e provare? L'aggiornamento sulle novità della gamma? Un'assistenza impeccabile? Informazioni sui servizi finanziari? Cortesia e attenzioni? Chiedeteci pure tutto. Alla nuova Concessionaria BMW e MINI Cuneo Motori siamo già pronti per servirvi.

Concessionaria BMW
Concessionaria MINI
Cuneo Motori

Via F.lli Ceirano, 15/17 - Tel. 0171 413293
MADONNA DELL'OLMO (CN)

PAVIMENTI
RIVESTIMENTI
ARREDI BAGNO
CAMINETTI
PARQUET
CERAMICHE

LA STAMPA
PAGINA MERCOLEDÌ 20 MARZO 2002
CUNEO
E PROVINCIA
REDAZIONE CORSO NIZZA 11, TELEFONO 0171 452411 FAX 0171 64462. E-MAIL CUNEO@LASTAMPA.IT
PUBBLICITA' PUBLIKOMPASS S.P.A. CORSO GIOLITTI 21 BIS. TELEFONO 0171 609122. FAX 0171 480249

GINO
ALBA
SAN

FIGLIA DI UN MEDICO ASSESSORE COMUNALE, DOVEVA FESTEGGIARE IL SECONDO ANNIVERSARIO DI MATRIMONIO

Una madre di 24 anni suicida a Fossano

Ieri mattina alle 6 si è lasciata cadere dal quinto piano di un palazzo

La città è sotto shock per la morte di una giovane mamma, Mara Vallauri, di 24 anni, che ieri mattina si è lasciata cadere dalla finestra della sua abitazione, al 5° piano di un palazzo in viale Regina Elena. Il corpo senza vita è stato trovato dal marito, Danilo Teobaldi, 29 anni. La tragedia è avvenuta verso le 6,30. Mara si è svegliata presto; il marito si è alzato poco dopo e, non trovandola in cucina, l'ha cercata nella camera della figlia. La finestra era aperta. Si è affacciato ed ha visto il corpo della donna riverso in cortile. Ha immediatamente telefonato al papà Pier Giuseppe, ex assessore comunale di Fossano, che si è precipitato in viale Regina Elena, ma per la giovane mamma non c'era più niente da fare.

Mara e Danilo Teobaldi erano sposati da due anni; il prossimo week-end avrebbero dovuto festeggiare l'anniversario di matrimonio con un viaggio a Parigi, già prenotato. La sera prima della tragedia in casa Teobaldi si era festeggiato il compleanno di Danilo.

Mara Vallauri si era laureata pochi mesi dopo la nascita della figlia Giulia, con 110 e lode presso la facoltà di Scienze internazionali e diplomatiche di Trieste. Tra pochi giorni avrebbe dovuto iniziare una nuova attività lavorativa.

Non si sa che cosa possa aver provocato il tragico gesto. La dinamica dei fatti è al vaglio dei carabinieri di Fossano. La salma è stata composta nella camera mortuaria dell'ospedale di Fossano, a disposizione della magistratura che, ieri pomeriggio, ha dato il nulla-osta per i funerali che si svolgeranno domani alle 10,30 nella parrocchia del Salice. Stasera, alle 19, rosario alla camera mortuaria dell'ospedale.

L'intera città si è stretta attorno alle famiglie Vallauri e Teobaldi, entrambe molto conosciute. Il papà di Mara, medico di base, è stato assessore ai Lavori pubblici del Comune di Fossano. Pier Giuseppe Teobaldi da oltre trent'anni è presidente della società sportiva Salice. Mara lascia, oltre al marito Danilo e la figlia Giulia, il papà Antonio, la mamma Piera Oberto e la sorella Paola; gli suoceri Pier Giuseppe e Marita Teobaldi. [L. a.]

Mara Vallauri in Teobaldi aveva una bimba

CINQUANTOTTENNE, ERA AIUTO ISTRUTTORE DEL CAI MONVISO

Farmacista di Saluzzo è stroncato da infarto

SALUZZO

Ha destato profonda commozione in città la morte improvvisa del farmacista Silvio Rabo, 56 anni, che è stato male nelle prime ore di ieri mattina ed è deceduto poco dopo. La moglie, Maria Teresa Lovera, ha assistito il marito, ancora a letto, rantolare e si è precipitata per prestargli soccorso; ma per Silvio Rabo non c'è stato più nulla da fare. A causare l'improvviso decesso è stato un infarto.

Il farmacista saluzzese era reduce da un incidente in montagna, che non aveva destato preoccupazioni. I funerali si svolgeranno domani alle 9,45 nella chiesa parrocchiale di Sant'Agostino, con partenza dall'abitazione di via dei Caminì 33.

Silvio Rabo lascia la moglie e una figlia, Silvia. La notizia del suo decesso si è rapidamente diffusa, dove - molto conosciuto - gestiva la farmacia paterna, in corso Italia 105. Appassionato di montagna, Silvio Rabo era aiuto istruttore di sci alpinismo della scuola del Cai Monviso di Saluzzo ed iscritto allo Sci club saluzzese. «Sono sconcertato e addolorato, da venticinque anni andavamo in montagna insieme» commenta l'ex-presidente del Cai, Armando Mariotta. «Mi illudo che tutto questo sia soltanto un brutto sogno, eravamo come fratelli» commenta Nilo Marocchino, titolare della farmacia «Santa Maria». [g. no.]

Silvio Rabo

SECONDO I SINDACATI L'ADESIONE NELLA «GRANDA» HA SUPERATO IL 50%. TIMORI SULLA PERDITA DI POSTI DI LAVORO PROVOCATA DALLA RIFORMA MORATTI

Girotondo e cortei per la scuola

Protesta dei «prof» a Cuneo, Savigliano e Fossano

CUNEO

Sono soddisfatti i sindacati della scuola (Cgil Cisl Uil e lo Snals) per la risposta alla giornata di sciopero di ieri. I dati, ancora provvisori, [illegible] al 50 per cento; superiori: in Materna 67 per cento; Elementare 64; Media primo grado 50; secondo grado 42; direttivi 8; Ata 31.

A Cuneo la manifestazione, con striscioni, bandiere e cartelli, guidata dai segretari provinciali di Cgil, Rodolfo Ascharo, Cisl, Marilena Bessone e Snals, Cristina Barberis, si è mossa dalla sede del Provveditorato per raggiungere la Prefettura dove una delegazione, con un rappresentante del neonato Comitato cittadino per la difesa della scuola pubblica, ha incontrato il prefetto, Mario Spanu. Altre manifestazione, indette dai comitati cittadini di Fossano e Savigliano, si sono svolte contemporaneamente nelle rispettive località; nella città degli Acaja, gli oltre trecento partecipanti hanno fatto un «girotondo» toccando le scuole Media Dante e l'Elementare Calvino, da piazzetta Duomo, via Garibaldi, via Bava e via Dante; insieme con insegnanti e genitori, ha preso la parola anche il sindaco Beppe Manfredi. A Savigliano un corteo è sfilato dalla stazione per le vie del centro, nell'area del mercato, con striscioni e «sit-in» di protesta.

Commenta Rodolfo Ascharo: «Questa giornata conclude un'attività di assemblee e riunioni che abbiamo iniziato il 19 dicembre», mentre Marilena Bessone sottolinea l'importanza di aver unito la protesta per i tagli agli organici, a quella più ampia sulla riforma Moratti. Per Cristina Barberis il problema della contrazione è prevalente, in quanto nè lo Stato, nè gli organismi decentrati stanno trovando soluzioni alle reali esigenze della scuola. Particolare risalto ha avuto la partecipazione, con tanto di striscione, del Comitato cittadino, costituito da insegnanti, genitori, studenti e personale Ata: «Vogliamo aggregare tutti quelli che vivono la scuola, senza etichette - dice Wanda Palmucci, insegnante -. Ci incontreremo nuovamente martedì 26 marzo, alle 21, alla media d'Azeglio, di via Negrelli». Aggiunge Patrizia Candido «Anche il prefetto ha valutato positivamente questa iniziativa, per il suo coinvolgimento pubblico». Anche alcuni studenti hanno aggiunti al circa duecento manifestanti: «Non è per solidarietà con gli insegnanti - precisa Alseni Piacenza, del liceo scientifico Peano, attivo nel "Kollettivo studentesco antagonista" -, la riforma Moratti tocca anche noi, dobbiamo lottare insieme». Elisa Dardo, terza Magistrali ad Alba, presente con la zia, insegnante alle Elementari: «Siamo presenti anche compagni del Movimento studenti di Alba e docenti che hanno potuto raggiungere Cuneo - dice - vogliamo ribadire che la scuola è nostra, non è giusto che altri decidano per noi». [v. p.]

Un momento del corteo organizzato dagli insegnati ieri nel centro di Cuneo per protestare contro la riforma Moratti

Alla manifestazione promossa a Fossano hanno partecipato anche gli studenti

«ALPITOUR, UN PUNTO DI FORZA DELLA CITTA'»

Nella serata Rotary il presidente dell'Ifil dà garanzie sui progetti della grande azienda

SERVIZIO A PAGINA

OFFRIVA LAVORO E FACEVA FIRMARE CAMBIALI

Ragazze truffate a Milano da una ditta del Cuneese

CUNEO

Promettevano assunzioni come commesse e vetriniste, in realtà facevano firmare cambiali mascherate da contratti di lavoro. I titolari di una società di Cuneo, la «Proget», sono stati chiamati a rispondere di truffa, il 15 maggio prossimo, davanti al Tribunale di Milano. La denuncia è stata presentata da sei giovani residenti nel milanese. Prima di spostarsi in Lombardia la «Proget» e alcune società collegate, erano già entrate nel mirino del «Movimento consumatori» di Cuneo che aveva raccolto una serie di elementi che indicavano come responsabili di pubblicità ingannevole. La prima segnalazione al Garante risale al '96. Inizialmente al centro delle polemiche c'era la «Cpe», una società che prometteva l'inserimento lavorativo di giovani nel settore commerciale: in effetti le vittime erano poi costrette a frequentare corsi professionali e a sborsare circa 3 milioni di lire. Una volta completato il ciclo formativo non seguiva però alcuna assunzione. Nel '97, quando il Garante riconobbe la pubblicità ingannevole, la «Cpe», sempre secondo un'indagine del Movimento consumatori di Cuneo cambiò la propria denominazione in «Csp», proponendo la stessa formula: corsi di formazione e false promesse di assunzione.

A quel punto scattò una seconda segnalazione al Garante e una denuncia alla Procura della Repubblica di Cuneo. Nel '98 la «Csp» si trasformò in «Proget», continuando la propria attività. La truffa scoperta nel milanese ha portato alla luce un sistema ormai ben oliato. Le società attiravano le «prede» tramite annunci sui giornali tipo «azienda ricerca urgentemente ragazze/i da inserire come commesse e vetriniste nei settori abbigliamento, profumeria, gioiellaria». [c. g.]

Permettersi di dimenticare tutto.

Questo vuol affidarsi a Venus Viaggi, un'Agenzia che ha pensato ad ogni particolare: il tuo viaggio, che sia una traversata in mountain bike, un week-end nelle capitali d'arte o una crociera ai Caraibi.

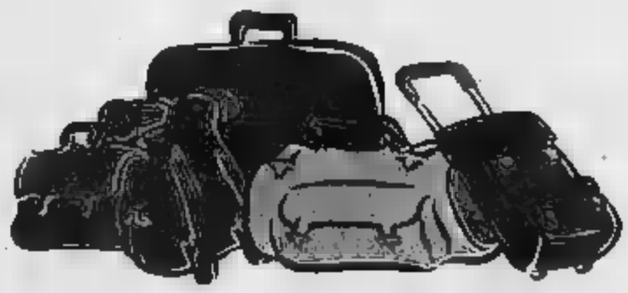

Venus ti offre una vastissima scelta di tours, hotels, villaggi e se tra questi c'è la vacanza che cerchi, la costruisce su misura per te. Dimenticati di tutto. Al resto pensiamo noi.

Al resto pensiamo noi.

venus viaggi
In Italia nel Mondo

9 Cuneo Tel. 0171 696256 Fax 0171 [illegible] www.venusviaggi.com

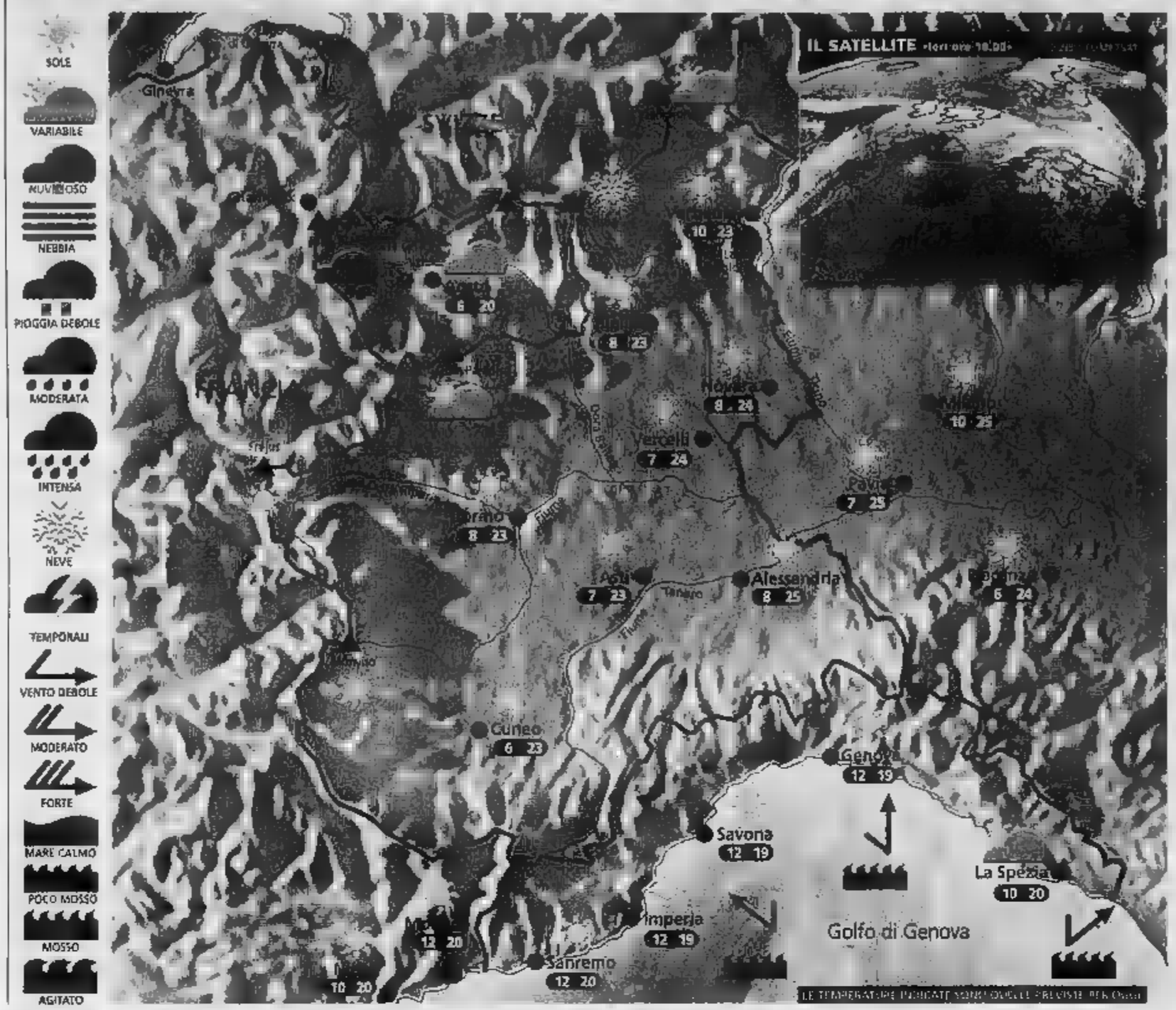

Situazione

abbiamo vissuto mattinata nuvolosa; soprattutto in montagna gli addensamenti si sono rivelati più intensi ed è caduta qualche goccia di pioggia o fiocco di neve oltre m sulle zone di confine. pomeriggio sono intervenute ample schiarite, soprattutto in pianura e lungo il litorale ligure. Oggi tempo.

Previsioni

Al mattino sulle zone alpine di confine ancora qualche annuvolamento portato da nord ma senza fenomeni, per il cielo sereno e velato con tendenza a vento da nord fino in pianura e temperature in rapido aumento. Nel pomeriggio si potranno toccare anche i 25° sulle zone pianeggianti del Piemonte, con cielo limpido e ottima visibilità. Temperature in sensibile aumento, al di sopra della media del periodo. giornata per chi soffre di allergie. Venti deboli settentrionali. Domani ancora tempo soleggiato e caldo per la stagione.

ZOOM

Crolla un iceberg al Polo. Raffreddamento?

Affonda la piattaforma glaciale nell'Antartico? Colpa del riscaldamento globale dovuto all'effetto serra. Circa gli scenari apocalittici prospettati da molti scienziati, non c'è però una convergenza assoluta, anzi molti ritengono che siano proprio questi i segnali di un imminente raffreddamento. Per giustificare questa pesante affermazione dobbiamo chiamare in causa il concetto scientifico di feedback o retroazione, secondo il quale il cambiamento climatico sarebbe ciclico. La terra è calda? Beh non c'è ragione di pensare che diventi ancora più calda. Presto infatti l'abbondante evaporazione oceanica creerà le condizioni affinché si generino perturbazioni temporalesche su Scandinavia e Canada che scaricheranno molta neve. La neve fresca riflette la radiazione solare, pertanto sarà da attendersi un nuovo graduale raffreddamento. Nell'arco di 10.000 anni le superfici ghiacciate cresceranno notevolmente. I gas serra verranno intrappolati nella materia vegetale seppellita sotto i ghiacciai. Attenzione però: con il freddo meno evaporazione, meno pioggia; la neve comincerà a sciogliersi, un altro ciclo sarà pronto.

A CURA DI: www.meteolive.it

PER CHI VIAGGIA

ANCONA	12	20	REGGIO CALABRIA	13	19
BARI	14	20	ROMA	12	19
BOLOGNA	8	22	VENEZIA	8	18
CAGLIARI	12	20	BARCELLONA	8	17
CATANIA	11	20	BRUXELLES	11	13
	13	19	FRANCOFORTE	7	15
FIRENZE	12	19	GINEVRA	5	14
	14	22	LONDRA	12	14
	14	19	MONACO DI BAVIERA	8	11
PERUGIA	10	20	PARIGI	10	14
	10	17	ZURIGO	5	16

OGGI

sorge alle ore 8 e 33 minuti; culmina alle ore 12 e 37 minuti, tramonta alle ore 18 e 41 minuti

LA LUNA: si leva 9 e 40 minuti; cala domani alle ore 1 e 17 minuti

esi IRRIGAZIONE
www.esiirrigazione.com

A.L.P. s.r.l.c. di Berchialla
PIASTRELLE e LAVORATI IN PIETRA NATURALE
FORNITURA E POSA IN OPERA DI PIETRE DI LANGA E ARENARIE
PER COSTRUZIONI, RIVESTIMENTI, PAVIMENTAZIONI
A.L.P. di Berchialla - C.so Divisioni Alpine 223 - Cortemilia (CN) -
www.pietradilanga.it / E-mail: info@ pietradilanga.it

SAVIGLIANO, SECONDO I SINDACATI LA PERCENTUALE INGLOBA INFORTUNI SUL LAVORO E SCIOPERI CHE NON VANNO CONTEGGIATI

«Troppo l'assenteismo all'Alstom»

Per i dirigenti raggiunge il 9%, contro il 2% dei francesi

Piero Bertoglio

SAVIGLIANO

Lavoro assicurato fino al settembre del 2003, centralità dello stabilimento saviglianese nei piani industriali del gruppo, ma «assenteismo troppo elevato che si ripercuote negativamente sulla produttività»: sono le indicazioni emerse dall'incontro tra vertici dell'Alstom Italia, nell'ambito del cui gruppo rientra l'ex Fiat Ferroviaria di Savigliano, e gli amministratori comunali della città. Per la multinazionale francese c'erano il direttore Emilio Gallocchio con Luigi Campanaro, responsabile delle Relazioni industriali e Gian Giacomo Rosso, direttore del personale.

«I dipendenti - ha detto Gallocchio - devono capire che l'aria è cambiata, il mercato è più rigoroso e bisogna tutti insieme reggere la L'assenteismo nello stabilimento di Savigliano raggiunge il 9% i giorni di maggiori assenze sono il lunedì e il venerdì. Questo significa che si perde il 2-3% di produzione. della maggiore produttività e competitività è la sfida che l'azienda deve vincere se vuole rimanere concorrenziale. Abbiamo dato il via ad un progetto che ci ta mila euro per una scuola di formazione professionale nello stabilimento saviglianese, per permettere l'aggiornamento delle maestranze. Ma i dipendenti devono tutti lavorare di più. In Francia l'assenteismo è il 2%; a Savigliano non raggiungiamo gli stessi risultati saremo costretti a prendere provvedimenti anche drastici».

Il direttore Alstom Emilio Gallocchio e il sindacalista Bruno Gosmar. A lato una manifestazione

Il direttore ha anche presentato i piani industriali. Ci contratti per la costruzione nei prossimi sei treni regionali, 55 tram per l'Atm di Torino, 46 treni per la metropolitana di Roma. Ci sono ordini per 420 milioni di euro l'Alstom la promotrice tecnica per la co- della linea 5 della metropolitana di Milano. È in fase di progettazione il «Superpendolino» da 300 chilometri orari. La vendita degli stabilimenti «è una realtà per tutte le sedi mondiali, perché l'Alstom ha bisogno di capitali freschi per gli investimenti»: «Questo - ha detto il direttore - non pregiudica e non mette in pericolo la produzione. Viene trasformato in contratto di affitto o leasing quello che era un capitale bloccato».

Immediata la reazione dei sindacati: «Quello sull'assenteismo - commenta Bruno Gosmar della Fiom Cgil - un dato aggregato, che comprende malattia, infortuni, permessi e scioperi. Per quanto riguarda infortuni e scioperi l'azienda che deve fare un serio esame di coscienza. Per il a disposizione per minare le situazioni, ma vogliamo ragionare su dati disaggregati, divisi per reparto e fasce di età. Sicuramente l'incertezza che regna non aiuta: il turn-over è alto, tanti giovani a tempo indeterminato se ne vanno perché mancano certezze.Per quanto riguarda le commesse mi pare che le voci siano contraddittorie: da un lato dicono che il lavoro è assicurato, ma nel contempo lasceranno a casa già a marzo lavoratori interinali».

Aggiunge Claudio Mezzavilla della Fim Cisl: «Bisogna valutare la frenesia dei cicli di lavoro in certe aree, che può comportare un aumento di assenteismo. Non accettiamo, comunque, pregiudizi: il confronto deve essere neutro, non partire dal presupposto che i lavoratori saviglianesi si impegnino di meno».

VADEMECUM DI 3 LICEALI

Club Unesco oggi in campo per l'acqua

CUNEO. Oggi alle 10, nel Centro incontri della Provincia, in Dante, oltre duecento studenti scuole cittadine parteciperanno alla «Giornata mondiale dell'acqua» organizzata dal club Unesco di Cuneo, in concomitanza con la manifestazione promossa dall'Onu che si terrà il 22 marzo. Durante l'incontro, al quale interverranno la presidente del club cuneese Maria Boella Cerrato, il presidente della Provincia Giovanni Quaglia e l'assessore Mario Riu, tre studenti liceo scientifico «Peano» illustreranno il frutto delle loro ricerche sull'emergenza acqua. Francesca Giraudo, Enrico Massolino e Fabrizio Della Bella dalla presenteranno il volumetto, scritto in italiano, francese e inglese, «Acqua, oro blu», demecum», illustrato dalle vignette di Danilo Paparelli, che guida a un corretto comporta- di risparmio idrico. Il volume verrà distribuito a migliaia di studenti italiani ed europei. [v. p.]

L'ALTRA NOTTE A CUNEO

Svaligiata tabaccheria «Edelweiss»

CUNEO. Furto l'altra notte al bar tabaccheria «Edelweiss», in corso Nizza, angolo corso Galileo Ferraris. I ladri, che sono entrati nel locale dopo aver forzato con degli arnesi da scasso porta sul retro, hanno portato via stecche sigarette, valori bollati, schede telefoniche, per un valore di circa mila Gli sconosciuti sono riusciti a fuggire prima dell'arrivo di una Volante della polizia. Sul «colpo» in indagini della Squadra Mobile Questura. Ieri mattina, nel bar di Nizza, stati eseguiti rilievi da parte della polizia scientifica. Gli inquirenti, alla ricerca eventuali testimonianze, hanno anche sentito alcuni abitanti dello stabile.

Non è escluso che il furto dell'altra notte all'«Edelweiss» compiuto dalla stessa banda che negli ultimi mesi ha preso di mira agenzie di razioni, un supermercato e, di recente, l'ufficio postale di via della Battaglia in frazione Madonna dell'Olmo. [c. g.]

A FRABOSA SOPRANA

Due arrestati per il furto di una

SOPRANA. Il giudice per indagini preliminari del tribunale di Mondovì ha convalidato, ieri mattina, l'arresto due marocchini compiuto l'altra notte dai carabinieri. Rakid Darma, 21 anni, di Mondovì e Majed Azouza, 28, che ha dichiarato di abitare Lesegno (è stato trovato senza documenti e permesso di soggiorno, quindi anche denunciato per la violazione della legge sull'immigrazione), erano accusati di furto aggravato in concorso.

I fatti si sono svolti fuori da una discoteca, a Frabosa Soprana, fra i clienti in attesa di entrare. I due stati visti sfilare una catenina dal collo di di loro, approfittando della confusione. Nella calca, però, c'erano anche due carabinieri in borghese, che hanno avvertito la pattuglia dei colleghi.

I due maghrebini così sono stati fermati la refurtiva stata recuperata. pubblico ministero Ezio ha chiesto al gip convalida dell'arresto e la istanza ieri stata accolta. [p. s.]

FRAZIONE DI SAMPEYRE

A Rore rubati dieci quadri della Via Crucis

SAMPEYRE. Ladri nella cappella della Madonna delle Grazie di borgata Richiardi, nel vallone di Rore, hanno rubato una decina di dipinti della Via Crucis (ritenuti di scarso valore) ed una coppia di candelabri in legno di fattura recente, risalenti agli Anni '60. Il furto è stato scoperto l'altra mattina e della cappella che viene utilizzata una volta all'anno, in occasione della festa dell'Assunta.

«Non siamo in grado di dire quando il furto è compiuto - spiega il parroco di Sampeyre, don Osvaldo Maleriba - in questo caso, però, gli oggetti che sono stati rubati non sono per fortuna di grande valore».

Il furto è stato denunciato ai carabinieri della stazione di Sampeyre, che hanno avviato delle indagini per risalire ai malfattori. Sono numerose le cappelle incustodite sulle montagne della Valle Varaita, dove lo spopolamento l'ha fatta da padrona dagli Anni '50 in poi, diventate così facile bersaglio per i ladri. [. bu.]

INCONTRO A MONDOVI'

Le trattative sugli esuberi alla «Gazzola»

MONDOVI'. I 160 lavoratori del pastificio Gazzola hanno dato mandato ai rappresentanti sindacali di condurre la vertenza con l'azienda, delegandoli a trattare nei prossimi incontri in Unione Industriale, già fissati per lunedì e mercoledì 3 aprile. Ieri pomeriggio i dipendenti dello storico stabilimento monregalese si sono riuniti in assemblea, per sentire dai sindacalisti il punto della situazione, alla luce del primo tavolo di confronto, svoltosi a Cuneo una settimana fa. La riguarda l'ipotesi di messa in mobilità per 15 lavoratori: un provvedimento dovuto a un piano di razionalizzazione attuato dal Gruppo Petrini (che da due anni possiede della Gazzola), dopo il calo dei volumi produttivi in alcuni settori. «Siamo andati per spiegare e ascoltare la posizione dei lavoratori - hanno detto i rappresentanti di Cgil, Cisl e Uil -, perché non basta solo opporsi ai tagli di personale, bisogna anche saper proporre. Ed è quello intendiamo fare». [p. s.]

DALLA G

CUNEO

«Politicando: stato futuro della

Oggi, alle 21, nel salone della Società Operaia, sarà presentata raccolta riflessioni Mario Rosso, avvocato, senatore e Cultura del Comune, dal titolo «Politicando: stato e futuro della nostra casa comune», edita da «Primalpe». Parteciperanno l'avvocato Gianni Vercellotti, presidente dell'Atl Valli Cuneesi, il giornalista de «La Stampa» Giuseppe Grosso. [c. g.]

Elezioni, si presenta lista a sostegno di Valmaggia

La lista «Cuneo solidale» apre alle 21, Centro della Provincia, la campagna elettorale sostegno del candidato sindaco Alberto Valmaggia. Domani, alle 21, alla federazione Ds, è convocata l'assemblea organizzativa dei gruppi Ds e Sdi per un confronto sul programma della lista «Cuneo Viva». [c. g.]

TRINITA'

Riunione provinciale dei radi

Stasera, alle 21, nella sala di piazza Umberto I, riunione provinciale dei radicali, in preparazione del congresso del partito radicale transnazionale, che si terrà a Ginevra dal 4 al 7 aprile. Interverrà il consigliere regionale Bruno Mellano. [a. p.]

VERZUOLO

Tre denunciati per possesso di attrezzi da

Tre persone sono state denunciate dai carabinieri di Saluzzo per possesso ingiustificato di da scasso. I tre (P.G.,44 anni, di Borgomanero; M.C., 63, di Lenta; T.G., 25 anni, di Villafranca Piemonte) sono stati fermati l'altra sera, nella zona del castello. A bordo della loro «Passat» sono stati rinvenuti: cacciaviti, leve, pile ed altro materiale. Sono stati denunciati a piede libero. [g. ne.]

GARESSIO

Vipera uccisa in via Garibaldi

ragazzo ha ucciso, nella centrale via Garibaldi, una vipera (probabilmente trasportata sul posto con della legna) che zig-zagava fra le auto di un posteggio. [s. c.]

Con il «14» vinti Lotto 50 mila

L'estrazione del numero 14 sulla ruota di Genova ha fatto registrare nella tabaccheria di Sara Riolfo un serie di vincite per 50 mila euro (circa 100 milioni). [s. c.]

Il 5 al Superenalotto regala 125 milioni lire

Uno scommettitore ancora sconosciuto ha vinto oltre mila euro (circa 125 milioni lire) con un 5 al Superenalotto, grazie a schedina giocata al bar-gelateria-ricevitoria «Quorante», dei fratelli Davide e Luca Duelli. [c. g.]

Tre consiglieri lasciano la maggioranza

Tre consiglieri di maggioranza (Mario Anselmo, Giampiero Borsa e Alberto) hanno lasciato gruppo del sindaco Giovanni Battista Mattio. I gruppi di minoranza salgono a due. [al. bu.]

La Croce verde cerca centralinisti

La Croce verde cerca centralinisti (per un minimo di due ore settimanali): per informazioni e adesioni gli interessati possono rivolgersi alla sede del sodalizio. [al. bu.]

CAMERANA

Incendio ha devastato un frutteto

Un ettaro di sterpaglie e una parte di frutteto sono andati distrutti, l'altra mattina in località Bricco da incendio. Le squadre «115», negli ultimi giorni, sono chiamate anche per incendi boschivi nelle di Briaglia, Montaldo Mondovì, Paroldo (vicino a un palo dell'Enel). [p. s.]

MORETTA

Nasce l'associazione dei casari

Si svolge domani, alle 9,30, all'Istituto lattiero caseario, la riunione costitutiva dell'Associazione dei casari azienda agricole. Sarà preceduta da un convegno. [g. ne.]

Il numero telefonico della Guardia medica

Gli utenti che hanno bisogno di contattare la Guardia medica a Mondovì e sub Distretti di Villanova e San Michele, devono comporre il medesimo numero telefonico, cioè 0174/554629. Presto i numeri precedenti saranno disattivati. [p. s.]

Luigi Lombardi Vallauri presenta «Nera luce»

La Biblioteca ospiterà domani, alle 21, la presentazione del libro «Nera luce», edito da «La Lettera», di Luigi Lombardi Vallauri. Interverranno con l'autore, Giorgio Lombardi Mario Fantarelli dell'Università di Torino. Moderatore Graziano Lingua dell'ateneo torinese. La serata è organizzata dal Marcovaldo di Caraglio. [v. p.]

FOSSANO, PRIMA DI CHIUSA ACCOGLIEVA RIFIUTI DI 54 CENTRI

«Sì» a una discarica più alta

Decisione della Provincia su «Castello della nebbia»

Ad oltre un anno dalla chiusura, per esaurimento, della discarica «Castello della Nebbia», prospetta superamento dell'emergenza rifiuti nel Fossanese, Saviglianese e Saluzzese. La Giunta provinciale ha approvato, nella seduta di ieri il progetto esecutivo, presentato dal Co- di Fossano, per realizzazione delle opere necessarie in sicurezza della discarica in vista della sua sopraelevazione.

Il piano di interventi prevede la realizzazione di una trincea drenante lunga 300 metri e profonda 6, lungo la quale saranno scavati dei pozzi, che si spingeranno fino a 2 metri dal fondo della discarica, dai quali risucchiare il percolato. In tal modo, parere degli esperti (Raffaello Cossu, docente all'Università di Padova e Giuseppe Genon del Politecnico di Torino), la discarica potrà essere sopraelevata tenendo conto fatto che, con il tempo, il volume dei rifiuti diminuirà grazie alla perdita di gas e di liquidi.

Il materiale che sarà rimosso lo scavo della trincea verrà sistemato all'interno dell'area impermeabilizzata. Sono inoltre previste procedure per ricalcolare il cedimento degli argini della discarica. La sopraelevazione delle sponde scatterà al completamento dei lavori previsti dal progetto esecutivo alla misurazione dei livelli di percolato.

«Con il via libera al progetto esecutivo da parte della Giunta si è finalmente compiuta una svolta verso soluzione definitiva del problema - dice Giovanni Quaglia, presidente della Provincia -. Superata la fase di elaborazione tecnica i gestori della discarica fossanese possono finalmente procedere alla messa in sicurezza dell'impianto di raccolta rifiuti. Impianto che, nell'arco di poco tempo, potrà tornare ad essere operativo permettendo 54 Comuni della di uscire dall'emergenza rifiuti».

«Tutti i nostri sforzi - aggiunge Francesco Cattò, assessore provinciale all'Ambiente - sono stati rivolti nel cercare soluzioni nel rispetto dell'ambiente e delle esigenze dei cittadini». La mancata sopraelevazione della discarica lo scorso anno ha comportato l'aumento dei costi di raccolta da 86 lire il chilo a 209 lire. [L. a.]

DONATO A SAVIGLIANO

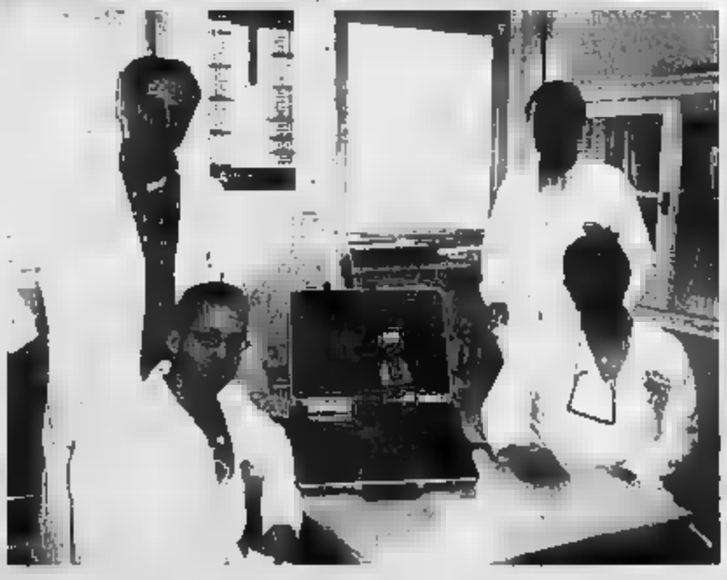

Macchinario per trattare il morbo Parkinson

E' donato all'Unità Operativa di Neurologia dell'ASL 17 di Savigliano una apparecchia per il Centro Parkinson e Malattie Extrapiramidali, offerta dalla famiglia Stella di Castino, come ringraziamento per le cure ad congiunto, che si è concretizzata grazie all'Associazione Italiana Parkinson attraverso Wilma Pizzo Borgarino. Spiega il direttore della Neurologia Danilo Selisk: «E' una forma avanzata di trattamento del morbo di Parkinson complicato resistente alle terapie farmacologiche nonché di altri disturbi del movimento». [p. b.]

PARTO RECORD

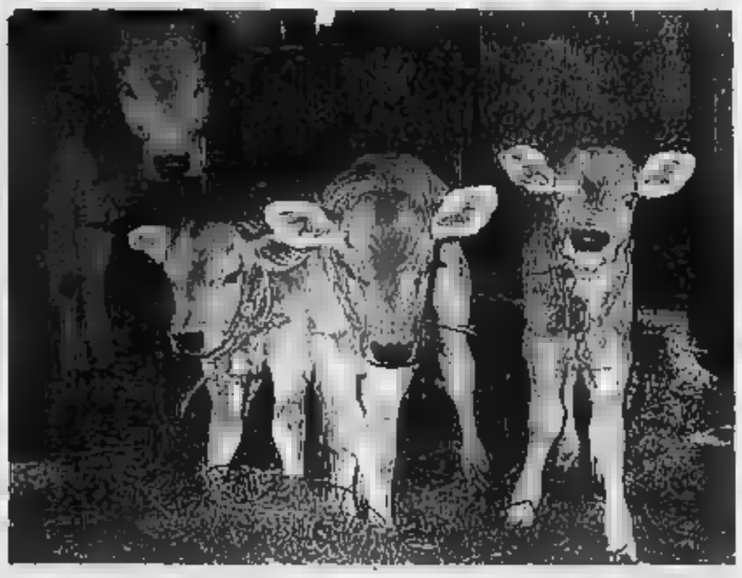

Tre vitelli gemelli da una vacca piemontese

Da una vacca di razza piemontese allevata nell'azienda di Giovanni Allasia e figlio in strada Oropa di Savigliano nati vitelli: «Gigi» e «Ginetto», 20 e chili e la femmina «Giglietta» pure di 20 chili. Il parto trigemellare è un evento molto raro e ha costituito una lieta sorpresa anche per la famiglia Allasia perchè arrivato imprevisto. La vacca, che ha partorito in cinque parti 9 vitelli, iscritta all'Apa e nel libro genealogico con la sigla Cn29474d. I tre vitellini gemelli figli del toro «Del Piero» godono tutti di buona salute. [g. d. m.]

www.gruppoSereno.it
SERENO
DIVISIONE
UFFICIO
Infinite soluzioni
per ridurre i costi,
sfruttare al meglio
gli spazi di lavoro,
valorizzare l'immagine aziendale,
rispettare le normative di sicurezza
e la salute di chi lavora
s.s. n° 20 CENTALLO - (CN) - Tel. 0171 21 7331
E-mail: info@gruppoSereno.it

ARREDO IN PARETE

ARTIGHES e GRAFICA
Galleria
Immagini
CUNEO
CORSO DANTE 98/A - TEL. 0171 69 08 21
in comici ritmoralizzati

NELL'INTERVENTO DI UMBERTO AGNELLI AL ROTARY PROGETTI E STRATEGIE PER LO SVILUPPO DELLE MACROREGIONI IN UNA NUOVA DIMENSIONE CONTINENTALE

«Desidero che Alpitour rimanga punto di forza della città di Cuneo»

Dal presidente Ifil garanzie sulle prospettive della grande azienda ■ apprezzamenti a una terra con le carte in regola per l'Europa

Umberto Agnelli, il presidente del Rotary Cuneo-Alpi del Mare Pejrone, l'eurodeputato Costa, il prefetto Sparu e il presidente della Camera di commercio Dardanello

Alla serata al Class Hotel di Cuneo erano presenti rotariani da tutta la provincia

Il presidente dell'Ifil Umberto Agnelli è stato ospite lunedì sera del Rotary Club Cuneo-Alpi del Mare presieduto da Franco Pejrone. Pubblichiamo la sintesi della relazione a lungo applaudita dai 350 invitati

Umberto Agnelli

In questi ultimi decenni le competenze e le funzioni degli Stati sono oggetto di un movimento verso l'alto; dagli Stati Uniti all'Unione Europea. Il primo esempio è la sovranità monetaria. In gran parte trasferita dai singoli Paesi e dalle loro banche centrali alla Bce, la Banca Centrale Europea. Ma si guardi anche a una miriade di competenze di minore importanza, in cui 'di fatto prevale la normativa comunitaria: dai prodotti tipici agli ascensori, e che spesso è la giustificazione per l'esistenza della burocrazia comunitaria. D'altro lato vi è stato un trasferimento di competenze degli Stati membri verso il basso. Verso le Regioni e da queste agli enti locali. Il nuovo titolo quinto della Costituzione italiana ne è la testimonianza più eclatante. In Italia le Regioni devono affrontare una trasformazione notevole connessa alle nuove [illegible]. Nessuno è in grado di prevedere esattamente come saranno le Regioni tra dieci anni.

E' sufficiente però considerare l'attribuzione costituzionale alle Regioni di competenza in materia soltanto - polizia, scuola e fisco - per rendersi conto della portata della revisione della Costituzione promulgata meno di dodici mesi fa.

In ambito europeo tutto ciò ha - da tempo - alimentato l'idea di un'«Europa delle Regioni» che dovrebbe basarsi su un insieme di soggetti regionali, custodi della diversità di storie e tradizioni, nonché amministratori attenti del proprio sviluppo, delle proprie competenze e delle proprie risorse, coordinati però da una cabina di regia europea. L'idea dell'«Europa delle Regioni» è rimasta, finora, più che altro uno slogan.

La sfida che attende l'Europa dei nostri tempi è costruire un sistema istituzionale che sappia offrire risposte efficaci e proporzionate alle diverse dimensioni dei problemi. In questo consiste la sussidiarietà. Oggi esiste l'opportunità di cogliere questa sfida e di inquadrare la sussidiarietà in regole istituzionali. Mi riferisco all'ipotesi di una Carta costituzionale europea e alla Convenzione che dovrebbe elaborarla.

D'altro lato le Regioni, italiane e non solo, cercano di ricavarsi uno spazio di politica internazionale, soprattutto economica e commerciale. In primo luogo, cercano un dialogo diretto con le istituzioni comunitarie. Finora ciò è avvenuto principalmente nell'ottica di «fare lobby» per ottenere più fondi da iniziative e programmi europei. Si fa riferimento spesso alle «macro-regioni europee», cioè ad aggregazioni transnazionali di regioni o entità sub-regionali che si potrebbero creare sulla base di affinità storiche e motivazioni economiche.

Non saprei dire se il concetto delle macro-Regioni abbia, oltre ad una valenza culturale ed economica, la capacità - nel tempo - di assumere anche una dimensione politica. E' indubbio, in ogni caso, che parecchio si è fatto e si sta facendo per rafforzare i legami transfrontalieri.

Un ruolo non marginale lo giocano gli «Interreg», strumenti comunitari nati a scopo di cooperazione transfrontaliera, che non mettono in moto grandi risorse né consentono imponenti realizzazioni. Ma stimolano tante collaborazioni «minori». Che, in positivo, creano un tessuto di rapporti nuova tradizioni secolari, relazioni tra sistemi economici locali, flussi di persone, culture materiali e affini.

Molto vien fatto dagli enti locali, Province e Comuni, Camere di Commercio, associazioni di categoria. Per non andare lontano è sufficiente osservare il Cuneese stia promuovendo da tempo collaborazioni sia con la Provincia di Imperia e il Ponente ligure sia con la Regione Paca (Provence-Alpes Maritimes-Côte d'Azur). Infine, se si guarda ai grandi progetti, è evidente a tutti che la Torino-Lione si farà altrettanto per l'impegno delle Regioni Piemonte e Rhônes Alpes (delle loro forze economiche e civili) che per quello dei ministeri nazionali o di Bruxelles. La Torino-Lione, ricordiamolo, è vitale al Piemonte per evitare l'isolamento, e all'Italia per diventare parte di uno dei grandi corridoi l'Europa sud-occidentale e l'Est europeo.

Le infrastrutture sono il grande problema. Si ha un bel dire che le montagne uniscono. Avveniva in passato, quando i ritmi della vita e dell'economia sono diversi. Ed era più probabile che gli abitanti delle valli cuneesi andassero a lavorare o a commerciare in Liguria o Provenza che più piuttosto a Torino. Avviene ancora ora, forse, da un punto di vista culturale. Ma è altrettanto vero che senza infrastrutture adeguate è impossibile un «continuum» tra una Regione e un'altra.

La Liguria è un'isola, finché non ci sarà il ponte sullo Stretto. Il Piemonte è un'isola rispetto alle Regioni francesi confinanti e anche verso l'Italia, finché non si saranno infrastrutture adeguate.

Le macro-Regioni europee potranno realizzarsi in virtù di un mix di impegno della società economica e civile, nonché una convergente volontà politica: locale, nazionale e dell'Unione Europea. E' certo che incontreranno difficoltà insormontabili a svilupparsi laddove non esistano collegamenti adeguati.

Citando le infrastrutture sono consapevole di un tema delicato. Specialmente in una Provincia - quella di Cuneo - il cui export è circa il 16% dell'intera esportazione piemontese ed è cresciuto di un quasi analogo 15% negli ultimi cinque anni. Più di un terzo delle sue imprese vendono all'estero e più dei due terzi di questi beni e servizi vanno nell'Unione Europea. La Provincia cuneese è stata protagonista, negli ultimi decenni, di uno dei tanti miracoli economici che non fanno notizia, ma costituiscono la forza dell'Italia del Centro Nord (e cominciano a comparire anche in qualche zona del Centro Sud).

Di questa Provincia soprattutto Alpitour che desidero rimanga un punto di forza di questa città. Mi vorrei ricordare i prodotti tipici di questa terra. I grandi vini e la buona cucina li avete sempre avuti. Ciò che è eccezionale è che siete riusciti a portare uno standard di qualità elevata l'insieme del sistema: vino, gastronomia, prodotti tipici e attrattive turistiche. Che siate riusciti a collegare tutto ciò alla valorizzazione di un'area di grande fascino, le Langhe e il Roero. O della fascia montana o premontana (la castagna e la frutta di collina).

Esiste - lo sappiamo - una competizione tra aree territoriali: che in uno spazio economico grande e di benessere, come la Ue, si intensificherà sempre di più. Una concorrenzialità che non è solo economico-produttiva, ma anche di qualità della vita: i luoghi in cui si vive bene».

Mi pare che questa Provincia - salvo forse per le infrastrutture - abbia già adesso molte carte in regola per essere competitiva in Europa.

Mi tenga presente come possa giovare, a questo fine di sviluppo materiale e immateriale, il nuovo ruolo delle Regioni. Della Regione Piemonte in modo specifico. Con gli estesi poteri normativi che le Regioni assumeranno e anche le cospicue risorse economiche che in parte ad esse si renderanno disponibili. Di questo accrescimento di poteri e risorse si accompagnerà con un ruolo istituzionale importante anche in sede di Unione Europea, le buone carte che già avete nelle nostre mani, potranno essere giocate al meglio.

E' mia convinzione - e concludo - che la prima spinta al modellarsi di un'Europa dei cittadini, delle Regioni, delle città, debba venir proprio dalla società civile e dalle «business communities» locali. Che devono assumere più responsabilità nel coprogettare insieme alle istituzioni locali lo sviluppo territoriale che abbia obiettivi condivisi. Che devono farsi attori della modernizzazione. Che devono abituarsi a discutere sull'Europa che vogliono. Nelle scuole, nelle associazioni, nelle assemblee locali. Un'Europa con più flessibilità e meno burocrazia. Essere per l'Europa, fino a ieri, è stato un fatto di fede. Oggi deve diventare un atto di responsabilità consapevole.

Per la prima volta abbiamo di fronte l'ipotesi di una Costituzione europea. Per la prima volta vi è l'opportunità che il futuro dell'Europa non sia delineato soltanto da accordi tra governi nazionali. Per la prima volta vi è una sede - la Convenzione europea - che dovrebbe ascoltare sia il «locale» che il «global»: a livello di società civile, di forze economiche, di istituzioni. Proviamo a farci sentire. Sarà, in ogni caso, un investimento sul futuro.

> In questa provincia è eccezionale come siete riusciti a portare a uno standard di qualità tanto elevata l'insieme del sistema: prodotti tipici attrattive turistiche gastronomia e grandi vini

Conversazioni dei soci Rotary che hanno apprezzato l'interessante serata interclub

I vertici dell'Alpitour con il questore La Rotonda e il colonnello dei carabinieri Azzaro

Alba, quali sono gli orizzonti delle piccole e medie imprese

La Terra intesa come un rompicapo, un gioco matematico le sue regole. E' per rendere questa idea che è stato scelto il cubo di Rubick come logo del convegno «L'evoluzione dei mercati. Prospettive e opportunità per le Pmi nei mercati internazionali» organizzato, per il prossimo lunedì, 25 marzo, al Teatro Sociale di Alba, dal Gruppo Giovani Imprenditori e dal Comitato Piccola Industria dell'Unione Industriale. Nell'ambito dell'incontro si parlerà di mercato globale, delle nuove sfide a cui sono chiamate le piccole e medie imprese, di competitività del «made in Italy». Il programma prevede, alle 15, 30, l'intervento di saluto del sindaco di Alba, Giuseppe Rossetto e la relazione introduttiva del presidente del Gruppo Giovani, Cristiana Comotto. Alle 16, tavola rotonda moderata da Antonio Calabrò, direttore editoriale de «Il Sole 24ore», alla quale interverranno Francesco Bellotti, vice presidente Confindustria e presidente nazionale Piccola Industria; Innocenzo Cipolletta, presidente Manifattura Lane G. Marzotto & Figli e direttore generale di Confindustria; Edoardo Garrone, presidente dei Giovani Imprenditori Confindustria; Fabio Sforzi, professore associato di Geografia Economica della Facoltà di Economia dell'Università di Torino; Adolfo Urso, vice ministro per le Attività produttive. Le conclusioni, al termine del dibattito, saranno affidate a Ernesto Abbona, presidente del Comitato Piccola Industria dell'Unione Industriale.

Il convegno, organizzato con il patrocinio del Comune di Alba, della Camera di Commercio e con la collaborazione del Banco Azzoaglio, si inserisce nel solco della tradizione del Gruppo Giovani Imprenditori volta a proporre incontri con esperti di rilevanza nazionale. «La piccola e media impresa può diventare nell'era della globalizzazione un nodo strategico del sistema economico attuale - spiega Cristiana Comotto -. Questo convegno intende aprire un dibattito sulle opportunità e sui rischi conseguenti all'internazionalizzazione che è oramai una dimensione ordinaria dei processi di competizione. I relatori proporranno un'analisi dei fattori che intervengono in questo processo per il quale è necessario attivare delle politiche di servizio mirate a favorire le piccole imprese minori che costituiscono la base del nostro sistema imprenditoriale».

La Granda è caratterizzata da una fitta rete di imprese di piccole e medie dimensioni ben inserite sui mercati esteri come dimostrano i dati sull'export che vedono la nostra Provincia al secondo posto in Piemonte.

«L'internazionalizzazione dell'economia permette da un lato di incrementare il volume delle transazioni commerciali e le opportunità di business, - conclude Ernesto Abbona - dall'altro stimola nell'imprenditore la capacità di innovazione e di riorganizzazione dei cicli produttivi. Operare a livello internazionale significa non perdere di vista la dimensione locale che è alla base dello sviluppo del prodotto e creare un'integrazione tra il locale ed il globale».

LETTERE AL GIORNALE

[illegible] in ospedale «solo per prudenza»

Leggo in prima pagina della cronaca di Cuneo del 19 l'articolo sulla partita di Cameranese sospesa dall'arbitro. Premesso che il giornalisticamente corretto, quando si verifica un fatto di cronaca, prendere le notizie dalle diverse parti in causa (ma né io né altri dirigenti della Cameranese siamo stati sentiti al merito), desidero riferire la dinamica precisa degli avvenimenti: all'incirca al trentesimo del secondo tempo un nostro giocatore, entrato, per contro l'arbitro il quale l'apostrofava in maniera brusca, scatenando ulteriori proteste molto vivaci del giocatore, che appoggiava le mani sull'arbitro senza alcuna violenza, veniva espulso e si avviava verso gli spogliatoi, circondato dai compagni di squadra e dai dirigenti, senza alcun contatto con il direttore di gara.

A questo punto l'arbitro si dirigeva anch'esso verso l'uscita del campo dichiarando chiusa la gara e suscitando la protesta di tutti i nostri giocatori e dirigenti (io sono testimone oculare in quanto medico sociale e direttamente presente al fatto). Solo a questo punto il giocatore espulso, approfittando della confusione generata dall'incomprensibile decisione dell'arbitro lo colpiva con un pugno o manata al capo.

Io personalmente ho subito soccorso l'arbitro, che con le sue gambe è rientrato nel suo spogliatoio, l'ho assistito e seguito e poi, pur non riscontrando lesioni significative, ho chiamato il collega della guardia medica e l'ambulanza della Croce rossa di Monasiglio, con la quale precauzionalmente è stato accompagnato all'ospedale di Ceva, non di corsa, ma in tutta tranquillità (dopo la doccia e vestito in abiti borghesi) l'arbitro.

Preciso che a parte l'inconsulto gesto di violenza del nostro giocatore, da condannare comunque, senza riserve, nessun altro giocatore o dirigente o spettatore del Camerana si è reso responsabile del benché minimo atto di ostilità verso l'arbitro; che la presenza dei carabinieri sul posto è stata attivata in maniera solo prudenziale; che il direttore di gara solo dietro mia insistenza ha accettato di farsi portare all'ospedale di Ceva, in quanto egli voleva tornare subito a casa.

All'ospedale non è stato necessario svolgere ulteriori accertamenti ed è stato subito dimesso e assolutamente i carabinieri non hanno dovuto scortare l'ambulanza, che si è allontanata dal campo in tutta tranquillità.

Come medico ho constatato che già nel corso della gara l'arbitro non mi pareva in condizioni ottimali dal punto di vista emotivo ed eccessivamente nervoso, forse a causa dell'età molto giovane, che naturalmente non giustifica le reazioni violente che vanno sempre da censurare e punire.

Dottor Giorgio Nardini
presidente GS Camerunese

[illegible] alla mostra zootecnica

Non avrei mai immaginato di andare a vedere una mostra zootecnica, forse perché il mio lavoro è molto distante da quel settore. Invece domenica, con mia figlia di tre anni, sono stato al Miac dai Ronchi alla Mostra di Quaresima. Ebbene, ho cambiato idea, forse perché mia figlia si è divertita moltissimo, potendo vedere, per la prima volta nella sua vita, animali di campagna - grandi e piccoli - così da vicino. Sono diventati, anche noi adulti, ormai «esotici» una fiera bovina di cui l'occasione vedarli.

Fausto, Cuneo

NUMERI UTILI

AUTOAMBULANZE

Cuneo: tel. 0171. 66.444; **Alba:** tel. 0173. 316.313; **Cri** tel. 0171 441.744; **Torre:** tel. 0173 620.144; **Bagnolo** [illegible]te: tel. 0175 392.836; **Barge:** tel. 0175 346.262; **Borgo San Dalmazzo:** tel. 0171 260.013; **Bra:** tel. 0172 423.370; 42.01; **Busca:** tel. 0171 945.658; 945.455; **Carrù:** tel. 0171 618.102; **Ceva:** 0174 72.31; **Demonte:** 0171 95.115; **Dronero:** 0171 916.333; **Fossano:** 0172 696.111; **Garessio:** 0174, 803.084; **Le** [illegible]**ve:** 0173 60.116; **Limone:** 0171 929.113; **Mondovì:** 0174 552.255; **Monforte d'Alba:** 0173 787.313; **Monticello** [illegible]**:** 0173. 64.319; **Moretta:** tel. 0172 911.010; [illegible] tel. 0171 772.555; **Nelve:** [illegible] 877.407; **Niella B.:** 796.388; **Ormea:** 0174 393.080; **Peaasna:** 0175 987.477; **Peveragno:** 0171 339.555; **Racconigi:** 0172 84.844; **Saluzzo:** 0175 [illegible] 470.00; **Santo Stefano Belbo:** 0141 840.698; **Sommariva del Bosco:** 0172 551.02; **Savigliano Cri:** 0172 717.107; **Vinadio:** 0171 969.129.

FARMACIA DI TURNO

A Cuneo è di turno la farmacia Comunale 2, via Bongioanni 42, tel. 0171 634.393.
Negli altri Comuni le farmacie di turno svolgono anche la reperibilità notturna, su chiamata, la presentazione di ricette mediche.

[illegible]: [illegible] corso Langhe 1, tel. [illegible] 440.370.

[illegible] Bainotti, via [illegible] 25, tel. [illegible] 412.419.

Fossano: Bernocco, viale Regina [illegible] 15, tel. 0172 695.097

Mondovì: Travaglio, piazza S. M. Maggiore 7, tel. 0174 42.[illegible]

S[illegible]: Santa Maria piazza Risorgimento [illegible] 269.

Savigliano: [illegible] via Alfieri 11, tel. 0172 7[illegible].

Questura pronto intervento 113
Carabinieri 0171 443.411.
Stradale Cuneo 0171 606.811
Ceva tel. 0174. 70.-55.11
Saluzzo tel. 0175 211.611

NECROLOGIE

Cristianamente è mancato all'affetto dei suoi cari

Oreste Manera

di anni 71

Lo annunciano con dolore: la moglie Giuseppina, i figli Bruno, Giancarlo e Roberto con le rispettive famiglie e parenti tutti. I funerali avranno luogo mercoledì 20 c.m. alle ore 15,30 nella Parrocchia Santi Pietro e Bartolomeo di Guarene.
— Guarene, 19 marzo 2002.

Il negozio «La Meridiana» di Alba (prende il nome dal colorito murales che campeggia nel locale) offre articoli di artigianato di alta qualità e design PAVARLDO

Viaggio tra proposte seducenti, idee originali ■ i segreti della qualità

Dall'alta moda agli oggetti d'arte

Tailleur a prezzi scontati e novità per la casa

Con l'avvicinarsi della bella stagione, si fa sentire il desiderio di rinnovare il guardaroba. Un'occasione da non perdere è l'offerta straordinaria della Boutique Laura Bogetto di corso Italia 3/b, dove è possibile acquistare abiti di alta moda ■ prezzi molto convenienti.

L'elegante negozio, a cento metri da piazza Savona, gestito dalle sorelle Laura ■ Daniela Bogetto, ha deciso di svuotare ■ reparto boutique abbigliamento donna per dare maggiore spazio alla sposa. Ha così intrapreso l'eccezionale vendita che riguarda tailleur, ■■■ sportivi, maglieria, abiti da cerimonia semplici e ricercati. Sono gli ultimi giorni per usufruire delle offerte: la boutique ha deciso di prorogare la svendita ancora per una venti■■ giorni ■■ ■■■ davvero consistenti, fino al 70%.

La boutique Laura Bogetto tratta marche prestigiose, da Maska ■ Elekta, Les Copains, Mila Schon, Bagatelle. ■ piano terra del punto vendita, che ■ attualmente occupato dalla boutique, sarà trasformato in reparto sposa, andando così ad ampliare ■ spazio già riservato per le nozze al piano superiore.

Da «Laura Bogetto» l'offerta è ampia, in grado di soddisfare le esigenze di tutte le spose: dalle ragazze giovani, dinamiche a quelle più eleganti.

Gli abiti nuziali proposti sono in linea con le tendenze della moda: un ritorno al gusto romantico, modelli più ampi e ricercati, anche ■■■ pizzi ■ ricami preziosi. I tessuti sono in cady di seta, Mikado, taffetà. «L'abito bianco lung■■■■ane quello preferito dalle spose - dicono alla boutique di corso Langhe -. Tuttavia, siamo in grado di soddisfare anche altre richieste con vestiti alternativi, eleganti e ricercati, oltre agli intramontabili tailleur».

Dagli abiti alla casa. Con la primavera torna la voglia di rinnovare, poco ■ tanto, la propria abitazione: per coloro che sono alla ricerca di pezzi di arredamento, oggetti artistici veramente originali, merita una visita il punto vendita «La Meridiana» in ■■ Romita, che prende il nome dal colorito murales che campeggia nel locale.

Si possono trovare articoli di artigianato ■ alta qualità ■ design, pezzi unici in ferro battuto, in legno massello, stoffe pregiate, cristalli, composizioni di fiori secchi ■ candele. Si possono anche ■■■■ pezzi di arredamento ■ legno realizzati su misura da esperti artigiani in laboratorio. Le stoffe, ■■■ lino alla seta, sono trattate con tinture vegetali, ■■ cuscini e coperte si possono leggere frasi poetiche. Ci sono sculture in grès porcellanato, realizzazioni composte ■ resine, letti in ferro battuto, oggetti curiosi come i bizzarri orologi ricavati da pova di struzzo.

«Abbiamo voluto allestire un negozio ■■■ una originale personalità, con i toni caldi della ■■■■ - dicono Claudia Rinaldi e Paolo Brignolo -. Il nostro intento ■ di trattare articoli dell'artigianato e quindi valorizzare la creatività ottenendo dei complementi unici ed irripetibili, sfiziosi e particolari. Ma nonostante la particolare cura che richiedono sono alla portata ■ chiunque». Continuano i titolari de ■■ Meridiana»: «L'intento che ci proponiamo è ■ unire l'arredamento su misura, il mobile d'arte all'articolo regalo ■ all'oggetto ornamentale per una ■■■ accogliente ■ piacevole».

Prima di aprire il negozio di via Romita, che cattura l'attenzione dei passanti ■■■ le sue vetrine piene ■ nuove proposte, sono andati in giro per l'Italia a cercare artisti abili ■ in grado ■ realizzare oggetti unici e curiosi. Il risultato è un negozio particolare con tante idee ■ sorprese. I titolari usano dire che «entrare ■ "La Meridiana" è un viaggio ■ ■■■ piccola bottega delle meraviglie».

L'elegante Boutique Laura Bogetto: propone abiti di classe ■ prezzi convenienti

Autostile

Alfa Romeo 156 1.8 T.S.	1998	Lancia Dedra 1.8 LE	1994
Alfa Romeo 156 1.8 T.S.	2000	Lancia Dedra 1.8 LS	1995
Alfa Romeo 156 1.8 T.S.	2001	Lancia Dedra 1.8 LS 16V SW	1996
Alfa Romeo 156 1.9 JTD	2000	Lancia Dedra 1.8 LX 16V SW	1996
BMW 525 TDS SW	1996	Lancia Dedra 2.0 LX SW	1995
Citroën Xantia 1.8	1995	Lancia Dedra TD LS SW	1997
Fiat Marea TD 100 ELX SW	1997	Lancia Lybra 1.9 JTD SW LX	2000
Fiat Marea TD 125 HLX SW	1997	Lancia Thema 16V TU LX	1992
Fiat Punto 1.2 SX 3p	2000	Lancia K 2.0 LS	1995
Fiat Punto 1.2 ELX 3p	2001	Lancia K 2.0 LS	1997
Fiat Punto 1.2 ELX 5p	2000	Lancia K 2.4 TD LS	1997
Fiat Punto JTD ELX	2001	Lancia K 2.4 JTD LS	2000
Fiat Bravo 105 JTD GT	2000	Lancia K 2.4 TD LS WS	1996
Fiat Bravo 105 JTD SX	2000	Lancia K 3.0 LX	1995
Fiat Brava 1.2 16V SX	1999	Lancia K 3.0 LX	1996
Fiat Brava 1.4 16V SX	1997	Mercedes Classe A 160 Elegance	1999
Fiat Barchetta 1.8 Riviera	2000	Opel Vectra 2.0 TD SW CD	1997
Fiat Croma 2.0 i.e.	1994	Peugeot 306 1.4 Games	1996
Lancia Delta 1.6 HPE	1998	Toyota Avensis 1.6 SW	1998
Lancia Dedra 1.6	1993	Fiat Multipla 1.9 JTD Serie Spec.	2002

Concessionaria Lancia AUTOSTILE
ALBA - Corso Piave 148 - Tel. 0173 [illegible]

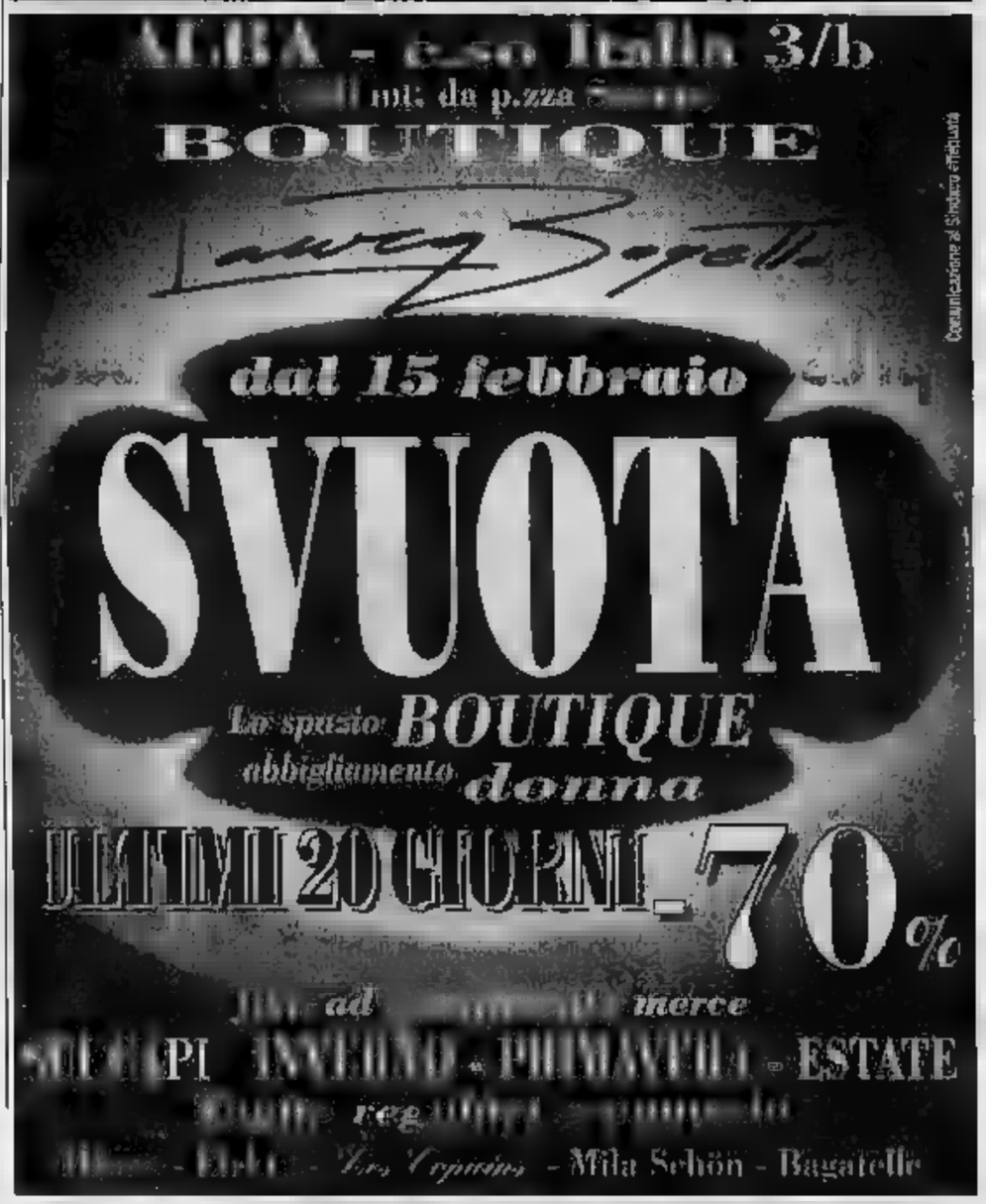

- Oggetti di produzione artigianale
- Pezzi unici
- Articoli regalo
- Arredamento su misura

La bottega dell'artigianato

– VENITE A VISITARLA –

ALBA - Via Romita, 1/B
Tel. 0173 361326
www.themeridiana.it
e-mail: alba@themeridiana.it

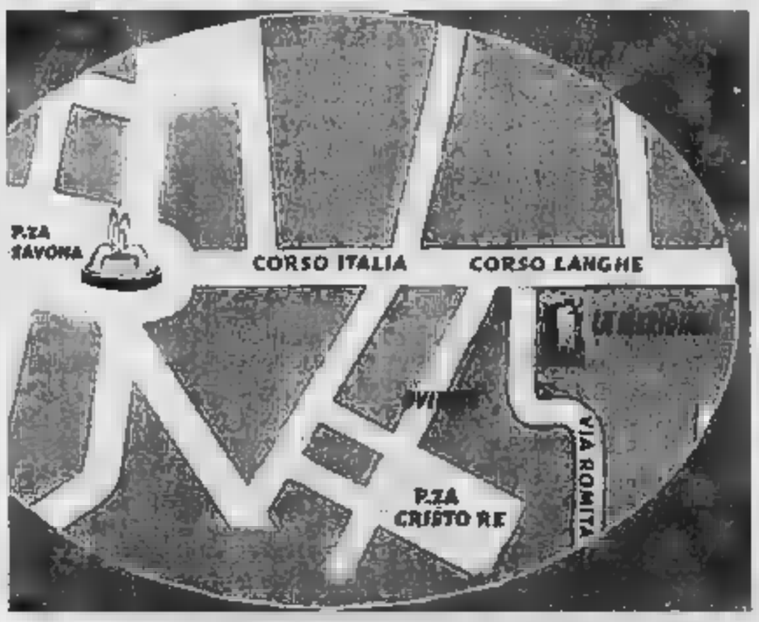

■■■ TUTTI I GIORNI
dalle ■■ 9,00 alle 12,30 e dalle 15,00 alle 20,00
– LUNEDÌ APERTURA POMERIDIANA –

DATI 2001 ANCORA POSITIVI E IN CONTROTENDENZA RISPETTO ALLA SITUAZIONE REGIONALE E NAZIONALE

Albese e Braidese leader nel turismo

In dieci anni gli arrivi sono aumentati del 65%

Giuseppina Fiori
ALBA

Il turismo, che ha avuto un exploit negli ultimi anni, è aumentato anche nel 2001, in controtendenza con i dati regionali e nazionali, che hanno registrato un calo. Lo dimostrano i rilievi dell'Osservatorio flussi turistici dell'Aca, che ha raccolto i dati nei Comuni che fanno capo all'Ente turismo. Sono stati presentati lunedì in municipio, presenti dirigenti dell'ente turistico: saranno analizzati da commissioni e comitati. Nel 2001 gli arrivi sono stati 107.684 contro i 106.567 del 2000 (+1,05%), le presenze sono 233.822 contro 227.482 (+ 2,79%). L'anno scorso la presenza dei turisti italiani è cresciuta del 4,73% ed è stata superiore a quella degli stranieri (+1,53%). Per quanto riguarda gli arrivi gli italiani hanno avuto un incremento dello 0,56% e l'1,43% in più degli stranieri.

Tra il e il 2001 le presenze sono cresciute del 63% in totale (gli stranieri hanno registrato +197%, gli italiani -2%). Per gli arrivi nei dieci anni c'è stata una crescita del (+ gli stranieri, + 11% gli italiani).

In merito agli stranieri, il primo posto è occupato dagli svizzeri, passati da 10.372 del 1991 a 27.483 del 2001, seguiti dai tedeschi (da 4.417 a 15.218). Vengono poi francesi, austriaci, danesi, inglesi, irlandesi.

Il turismo è un settore che dà lavoro: gli occupati, che erano 995 nel 1991, sono saliti a 2.242 nel (+125,3%) con prospettiva un aumento di 500 addetti (+22,3%) entro il 2005.

L'Osservatorio ha preso in considerazione anche gli alberghi e le altre strutture ricettive. Il numero alberghi sul territorio è rimasto invariato a (saliranno a 67 nel), ma è aumentata la qualità: gli alberghi ad e due stelle sono diminuiti, mentre sono aumentati quelli a tre e quattro stelle. Le camere alberghiere sono passate da a 1.044, i posti letto da 1.616 a 2.105. Le strutture extralberghiere (agriturismi, affittacamere, Bed & breakfast, ostelli, campeggi) sono aumentati del 550% ed offrono 527 camere con 2.072 posti letto. Il numero dei ristoranti è passato da 268 del '91 a 333 del 2001 con 33.826 coperti e la prospettiva di un incremento entro il 2005.

Il direttore Aca e amministratore delegato dell'Ente turismo, Giancarlo Brocco: «Siamo in presenza di un andamento positivo. Il settore turismo può essere paragonato a un complesso ad una grande azienda e crediamo meriti ancor più attenzione».

All'incontro in municipio sono intervenuti il sindaco Giuseppe Rossetto, il vicesindaco e assessore al turismo Alberto Cirio, i capigruppo di maggioranza e opposizione, il presidente dell'Ente turismo Claudio Alberto e il presidente onorario Giacomo Oddero, il vicedirettore dei commercianti Fabrizio Face.

ACCORDO DI COLLABORAZIONE

Pragelato e Alba tra Olimpiadi e

Accordo di collaborazione tra i Comuni e Pragelato con futuri scambi tra le due realtà, anche in vista delle Olimpiadi invernali del. L'intesa è stata perfezionata in un incontro svoltosi nel municipio albese tra le amministrazioni comunali di Alba rappresentata dal vicesindaco e assessore al Turismo Alberto Cirio e di Pragelato con il sindaco Walter Marin e l'assessore Cristina Sasu. Seguiranno altri incontri per approfondire modalità e forme di collaborazione che porteranno Alba ad essere presente a Pragelato durante le Olimpiadi. Intanto, alla prossima Fiera del tartufo, Pragelato e la Val Chisone saranno ospiti con uno stand. [g. f.]

IN BREVE

ALBA

Anziana (91 anni) trovata morta in casa

Una donna di 91 anni, Elda Costa, è stata trovata morta nella sua abitazione in via Italia, dove viveva sola. Il decesso è stato attribuito a cause naturali. Sono stati i vigili del fuoco, che hanno aperto la porta dell'alloggio, a trovare la donna senza vita. [g. f.]

Inseguito e arrestato dopo il furto di un'auto

I carabinieri di Bra hanno arrestato per furto D.A. 31 anni: il giovane ieri mattina aveva rubato un'auto ad Alba e si è diretto verso Bra. Intercettato dal pattuglia dei militari, si è dato alla fuga, è stato inseguito e bloccato. La sua posizione è al vaglio della procura della Repubblica di Alba. [g. f.]

ALBA

Consigliere della Margherita presidente di commissione

Il consigliere comunale di opposizione Maurizio Marello (gruppo della Margherita) è stato nominato presidente della prima commissione consiliare urbanistica. Sostituirà Gianni Arbocco (capogruppo in Comune). [g. f.]

FARIGLIANO

Moscato e formaggi in tv a «Melaverde»

«Melaverde», il programma di enogastronomia applicata all'agricoltura di Rete 4, dedicherà la puntata pasquale a cioccolato e moscato. Edoardo Raspelli, Paolo Massobrio e Gabriella Carlucci hanno scelto la sede della Perugina per il cioccolato e il castello di Mango per un menù al moscato, abbinato a plateau di formaggi preparato da Beppino Occelli di Farigliano (Tuma d'la Paja, Teston di Ca, tre anni, Raschera di Alpeggio superstagionata e un Valcasotto). Il capitolo sul moscato di Mango e sui formaggi Occelli, registrato nel castello langarolo, andrà in onda su Rete 4 il 31 marzo prossimo, tra le 12 e le 13. [p. s.]

BRA

Corsi di formazione per neo vigili urbani

Si è aperto ieri mattina, alla presenza dell'assessore regionale alla Polizia locale Giovanni Laratore, del sindaco Franco Guida e dell'assessore alla Polizia municipale Guido Gala, il quarantaquattresimo regionale di formazione per neo assunti dei comandi di polizia municipale del Piemonte. Le lezioni dureranno fino al 29 maggio prossimo e si svolgeranno nella Sala della resistenza del Palazzo municipale dalle alle 13 e dalle 14 alle 17; direttore tecnico del corso è il comandante della polizia municipale Mauro Taba. [v. m.]

Film sull'Africa al cinema «Vittoria»

Appuntamento stasera (ore 21), per la rassegna «Al cinematografo», organizzata in collaborazione con il Comune e con Fai Cinema nella sala Metropolis del cinema «Vittoria». Sarà proiettato il film «Abc Africa» di Abbas Kiarostami; biglietto ingresso a 4,50 euro. [v. m.]

DOMANI SARA' MOSTRATA E POI SISTEMATA L'OPERA DELLO SCULTORE MONDAZZI

Carrù invita alla Fiera del manzo e presenta il monumento al bue

CARRU'

La cittadina attende l'opera scultorea che celebra la vita contadina e il bue, simbolo del lavoro nei campi e delle zootecniche della «Porte d la Langa». Domani si terrà la 17ª Fiera del manzo (ex Fiera di Pasqua), che assume un nuovo in attesa dell'appuntamento invernale più importante, la Fiera del Bue. Una novità riguarda collocazione monumento al bue a Rocca Petitti, il nuovo belvedere sulle Langhe che il Comune sta approntando per l'inaugurazione, che si svolgerà a maggio.

L'opera, dello scultore torinese Raffaele Mondazzi, domani sarà mostrata in piazza del Mercato, mezzo speciale, accanto ai buoi veri, salutata dalle autorità intorno alle 10,30, poi sarà a Petitti su un basamento secondo il progetto dell'architetto Danilo Tomatis. Per finanziare il monumento (75 mila euro) il comitato promotore finora si è avvalso della collaborazione Camera commercio, Fondazione Cassa di risparmio di Cuneo, Provincia Carrucese Marmi. [g. sca.]

Particolare del monumento che celebra la vita contadina e il bue, simbolo del lavoro nei campi

HA INCENDIATO L'ALLOGGIO

Resta in carcere il disoccupato (37 anni) di Bra

BRA. E' sempre nel carcere Alba M.O., 37 anni, il disoccupato braidese che dopo un aspro litigio con moglie D.M. (35), ha appiccato il fuoco alla loro abitazione, un alloggio al terzo piano di una palazzina di via Velso Mucci 20.

Le fiamme hanno distrutto completamente l'appartamento e messo in stato d'angoscia tutte le famiglie (circa una ventina) che risiedono nello stabile, una costruzione cinque piani. L'uomo, prima di fuggire ha chiuso la porta di ed è rintracciato dopo ore di ricerche dai carabinieri del «112» di Bra.

Della vicenda di M.O. si sta occupando il capo della procura della Repubblica di Alba Luigi Riccomagno, che sta indagando per scoprire gli eventuali retroscena.

Pare che il procuratore abbia chiesto che venga tracciato un profilo psicologico M.O. per capire le ragioni che l'hanno portato ad incendiare l'alloggio. [v. m.]

DA SABATO MOSTRA SULLE ICONE

Cherasco inaugura teatro intitolato a una benefattrice

CHERASCO. Verrà inaugurato domani (ore 21; ingresso libero) dopo i restauri, l'ex teatro parrocchiale ora intitolato alla benefattrice Graziana Salomone. Lo cerimonia avverrà con un'esecuzione d'eccezione: gli «Optional String Kuartet», musicisti dell'orchestra del Teatro Regio Torino, presenteranno «Dal classico al jazz». Il Teatro Regio, grazie alla di Piero Gamba (relazioni esterne Regio), ha voluto offrire lo spettacolo, inserendolo nel cartellone del Regio itinerante. Dice il sindaco Giovanni Avagnina: «Il Teatro Salomone è frutto del recupero di un teatrino parrocchiale in disuso, ma presente nella memoria cittadina: la sala si presenta rifinita, con efficienti impianti sicurezza, illuminazione e amplificazione, oltre 200 i posti disponibili».

Intanto, sabato alle 17, a Palazzo Salmatoris, s'inaugurerà la mostra «Antiche Icone nelle collezioni private italiane: i Santi»; si potrà visitare fino al 7 aprile. [v. m.]

DOMANI, VENERDI' E SABATO RIFLESSIONI SULLA PERDITA DEI DIRITTI UMANI. IL PROGETTO FARA' TAPPA A CUNEO

Il Treno della memoria per tre giorni ad Alba

Su un convoglio di carri bestiame verrà rappresentato lo spettacolo «Deportazione»

Vanna Pescatori

Il «Treno della memoria e dei diritti fa tappa domani, venerdì e sabato nel capoluogo langarolo. E' un progetto spec partito da Torino, che tocca 15 del Piemonte, tra cui due nella «Granda»: dopo Alba, sarà a Cuneo il 4, 5 e aprile. Un glio di sei carri bestiame, fermo su un binario, è il luogo dove verrà rappresentato lo spettacolo «Deportazione. Viaggio nella perdita dei diritti umani», ideato e diretto da Beppe Rosso (nato Bene Vagienna) con Antonio Cassarà ed Elena Castelli. Due attori, Massimiliano Sbarsi e Irene Zagrebelsky ricostruiranno per una settantina di spettatori (la performance, realizzata col con del Comune e con il Teatro Sociale, viene replicata più volte), ciò che accadde quando, con le parole del premio Nobel Elie Wiesel «La pazzia entrò nella storia». Spiega Beppe Rosso: «E' un percorso che attore fa all'interno del treno, ricostruendo ciò che stato deportazione». Ad ogni stazione, la storia dramma cala nella realtà locale, frutto delle ricerche, per il Piemonte Sud, di Filippo Taricco. Riprende il regista: «Ad Alba verrà ricordata la deportazione Germania dei militari della caserma Govone, dopo l'11 settembre, e i partigiani condotti a Torino, tra cui Francesco Ravinale, che si era specializzato nel rubare le derrate alimentari ai fascisti e che morì di stenti a Dachau. E ancora la figura di padre Giuseppe Girotti, anch'egli deportato, che aiutava partigiani ed ebrei e del quale è stato avviato il processo di beatificazione». Patirono la ferocia nazista, oltre ai componenti della piccola comunità israelita di Alba, 35 ebrei che i fascisti avevano condotto in domicilio coatto. Qualcuno fu internato ad Auschwitz, degli altri non si seppe più nulla.

Il «Treno della memoria» è la ricostruzione di un dramma no per le nuove generazioni. Aggiungono gli autori: «Nella Dichiarazione dei Diritti Umani, adottata dalle Nazioni Unite nel 1948, all'articolo 2 legge: "Ad ogni individuo spettano tutti i diritti e le libertà, senza distinzione alcuna di razza, di colore, di sesso, di lingua, di religione, di opinione politica". Nel viaggio che faremo, nessuno di questi diritti più valore. Essere deportati significa spogliati di qualsiasi diritto».

Nei tre giorni di ad Alba, solo rappresentazione di sabato, alle 17, è aperta al pubblico, le altre sono riservate agli studenti: domani alle 10 e 11,30; venerdì 9, 10,15 e 11,30; sabato alle 9, 10,15 e 11,30. E' necessaria la prenotazione telefonando allo 017335189 e . A Cuneo oltre alle repliche al mattino, sono in programma tre rappresentazioni serali. Per prenotazioni telefonare allo 0171444461-0171444504. L'ingresso allo spettacolo è libero.

Lo spettacolo è ideato da Beppe Rosso

KONFY' Store
Magliano Alfieri S.S. Alba - Asti
C.so Marconi, 10D - Tel. 0173.266000

Le offerte di Primavera

€ 1.810,00
(£. 3.504,650)
- 40%
€ 1.085,00
(£. 2.100.850)

Letto tessuto
+ rete ortopedica
+ materasso ortopedico in tessuto naturale o in lattice
+ interno in PIUMINO D' OCA
+ sacco copripiumino matrimoniale
+ 2 cuscini in lattice
+ 2 fodere

Fino a
- 50%

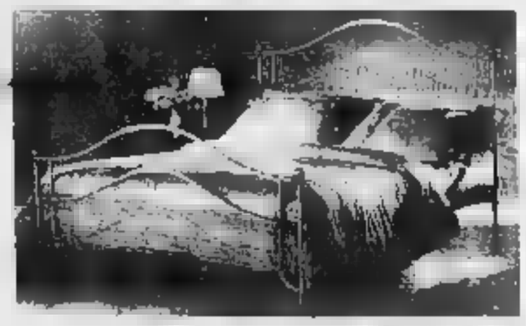

a partire da
€ 850,00
(£. 1.645.830)

Letto in ferro battuto
+ rete ortopedica
+ materasso ortopedico in tessuto naturale o in lattice
+ interno in PIUMINO D' OCA
+ sacco copripiumino matrimoniale
+ 2 cuscini in lattice
+ 2 fodere

Paghi a settembre
IN 10 RATE
A TASSO 0

Biancheria per la
Tessuti d' arredamento
Tende tappeti
Materassi ortopedici in lattice
Letti in ferro battuto e tessuto
Accessori letto
Intimo ed abbigliamento

Interessanti preventivi per forniture di tovagliato, tendaggi e biancheria ad alberghi, ristoranti, bar, comunità.

DOMENICA POMERIGGIO
SEMPRE APERTO

LIMONE
riservabianca
1010-2100
80 KM DI PISTE, 18 IMPIANTI DI RISALITA
...SPLENDIDO SOLE
NEVE ABBONDANTE...
REALIZZA IL SOGNO
DI VIVERE EMOZIONI
INDIMENTICABILI!
SCIARE IN SETTIMANA COSTA MENO!
informazioni per agevolazioni e sconti al numero info snow
info snow tel. +39.0171.926254 fax. +39.0171.926584
www.limonefunivie.it e-mail: limonefunivie@cnnet.it

Sul fronte della sicurezza arrivano i sensori per regolare gli airbag

Tornano gli sconti rottamazione

Il mercato cuneese dell'auto è all'avanguardia

La primavera porta una serie di interessanti novità nei concessionari della «Granda». Per il mercato cuneese dell'auto la primavera inizia tra sconti e iniziative promozionali.

A Beinette, in via Martiri, nel salone «Isoardi» si possono ammirare e provare le ultimi novità della Honda. La «Isoardi», per esempio propone ai propri clienti uno sconto rottamazione che può arrivare fino a [illegible] milioni di lire per i modelli Civic o Sting. Questo fino settimana la concessionaria di Beinette sarà inoltre presente [illegible] un proprio stand alla mostra mercato in programma nell'area del Miac, in frazione Ronchi a Cuneo.

Nel salone della «Isoardi» si possono [illegible] provare modelli Honda come la nuova «Civic» 3 e 5 porte, vettura dalla linea sportiva; la «Jazz», raffinata ed elegante; la «Accord», disponibile anche in versione coupé; e la «Stream». La concessionaria «Isoardi» dispone anche [illegible] un'officina qualificata e di un centro ricambi. Da anni la Honda è impegnata in studi per salvaguardia dell'ambiente. Va infatti riconosciuto alla [illegible] giapponese il merito di [illegible] stata la prima azienda del settore a rispettare le più stringenti normative anti inquinamento del mondo («Us Muskie Act») con il motore Cvcc (1972).

Sul fronte della sicurezza, le vetture Honda dispongono di un sensore che regola il funzio[illegible] degli airbag. Questo dispositivo comprende airbag frontali e laterali (montati all'interno del fianco dei 2 sedili anteriori). Il sistema è controllato [illegible] una centralina elettronica che contiene all'interno i sensori di decelerazione. Tramite l'utilizzo di particolari sensori la centralina può calcolare l'intensità della decelerazione ed in base a questa, decidere se far aprire l'airbag frontale in due tempi (se l'urto è poco violento) oppure in una sola volta (se l'urto è molto violento).

Oltre a questo, il sistema controlla anche il funzionamento degli airbag laterali. Tutti i modelli della gamma Fiat, Alfa e Lancia si possono invece ammirare nelle [illegible] sionarie del gruppo Vetta. A Cuneo, nel salone di corso Francia, sono schierate le vetture del marchio Fiat. Per quanto riguarda l'Alfa, la Vetta ha allestito tre saloni: a Cuneo, via Savona; a Saluzzo, via Torino e a Mondovì, via Torino 79. I modelli Lancia si possono invece ammirare a Mondovì in via Torino 77.

Il Gruppo Vetta, propone in questi giorni una campagna promozionale per auto aziendali a chilometri zero, con sconti che possono variare dal [illegible] al 40 per [illegible]. Per le altre vetture è in vigore uno sconto rottamazione fino a 6 milioni di lire. Per quanto riguarda la gamma Fi[illegible], c'è grande attesa per il lancio sul mercato della nuova Palio e della Stilo station wagon. A proposito di Lancia, le attese riguardano la Thesis.

Infine, il prossimo fine settimana il Gruppo Vetta propone, nelle sue concessionarie del marchio Alfa, la presentazione della nuova 156.

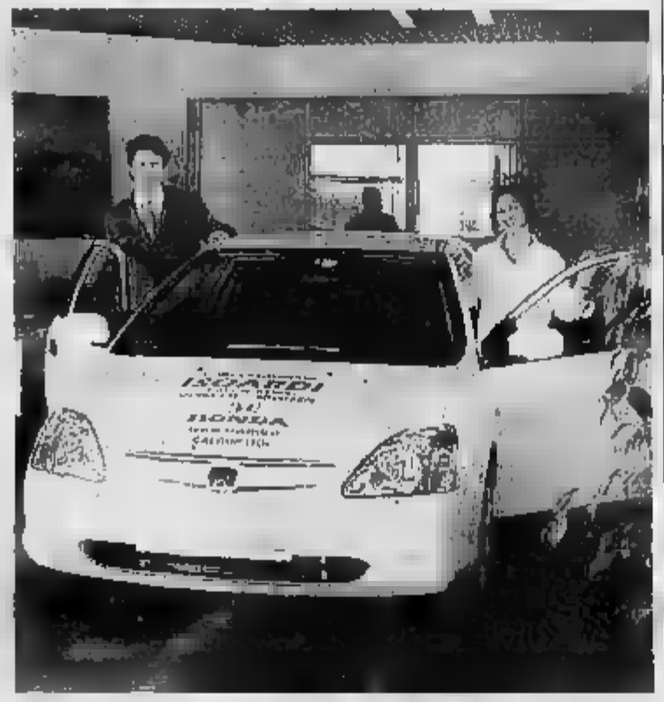

Nei concessionari della «Granda» si rinnovano le iniziative promozionali

ANTICIPA LA PRIMAVERA...
COMPRA LA TUA NUOVA CIVIC

SCONTO O SUPERVALUTAZIONE
FINO A L. 5.000.000
(€ 2.582,28)

Nuova Honda Civic 3/5 porte. È come me.

[illegible] oggi la [illegible] Civic 3/5 porte è tua con soli 135,00 Euro [illegible] mese.

ISOARDI
CUNEO (Beinette) - Via Martiri, 26 - Tel. 0171 385338
SALUZZO - Via Cuneo, 2 - Tel. 0175 217399
CAVOUR - Via Pinerolo, 77 - Tel. 0121 600233
www.isoardi.it

Per la pubblicità su:
LA STAMPA
PK publikompass
Filiale di Cuneo
Corso Giolitti, 21 bis - 12100 CUNEO
Tel. 0171.609.122 - Fax 0171.468.249

Barchetta Lido 1.8, 16V, Km ø

[illegible]
L. 25.900.000 (€ 13.376,00)**

Alfa 156 1.9, JTD Progression, Km ø

SCONTO 25%
L. 35.900.000 (€ 18.540,00)**
Clima, ABS, 4 airbag

Lancia Lybra 1.9, JTD SW Aziendale

SCONTO 30%
L. 36.000.000 (€ 18.850,00)*
Clima, ABS, 6 airbag, radio, cerchi in lega

Bravo JTD, 100 SX, nuova da immatr.

SCONTO 20%
L. 26.900.000 (€ 13.892,00)***
Clima, airbag

Alfa 156 1.9, JTD, Sport Wagon
Distinctive, Aziendale

SCONTO 25%
L. 38.900.000 (€ 20.090,00)*
Full optionals

Lancia Lybra 1.9, JTD, Aziendale

SCONTO 30%
L. 35.000.000 (€ 18.075,00)*
Clima, ABS, 6 airbag, radio

Multipla JTD, 110CV, ELX, Aziendale

SCONTO 25%
L. 32.900.000 (€ 16.991,00)*
Clima, ABS, 4 airbag, metallizzato

Alfa Spider 2.0, T.S. [illegible] ED, Km ø

SCONTO [illegible]0%
L. 52.250.000 (€ 26.984,00)*
Full optionals

Fiat Ducato Furgone, 2.8 DS G.V., Km ø

SCONTO 25%
L. 30.000.000 [illegible] IVA
(€ 15.493,00 [illegible] IVA)*

Alfa 166 2.4, JTD, Progression, Aziend.
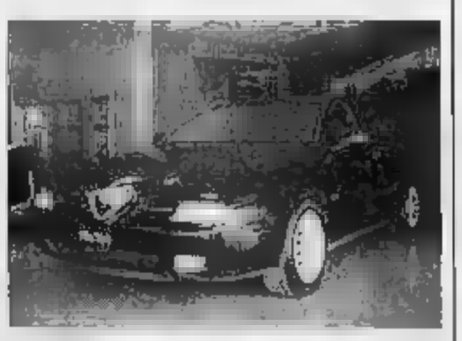
SCONTO 40%
L. 42.250.000 (€ 21.820,00)*
Full optionals

* Esclusa vettura
** Esclusa vettura ed eventuali optionals
*** Esclusi eventuali optionals

FORMA
Concessionaria esclusiva Alfa Romeo
CUNEO - Via Savona, 83 - Tel. 0171 347200 - Fax 0171 401538
MONDOVÌ - Via Torino, 79 - Tel. 0174 562400
SALUZZO - Via Torino, 106 - Tel. 0175 248836

VETTA
Concessionaria FIAT
CUNEO - Corso Francia, 46 - Tel. 0171 345800 - Fax 0171 345877

VALauto Spa
Concessionaria LANCIA
MONDOVÌ - Via Torino, 77 - Tel. 0174 562400 - Fax 0174 42466

PUBBLICITÀ

Zai.net giovani reporter

RAI EDUCATIONAL AL PRIMO LICEO ARTISTICO DI TORINO

Una troupe Rai Educational è da giorni al Primo Liceo Artistico di Torino per registrare il programma televisivo "Il Grillo": 21 puntate, in lavorazione fino al 22 marzo prossimo nelle aule dell'istituto di via Carlo 31. Un letterato, uno scienziato, un filosofo, un economista e un politico discutono le idee e le trasformazioni del mondo d'oggi, senza la mediazione di conduttori, in presa diretta con le domande degli studenti, interpreti delle voci del telespettatori. Per sei settimane si alterneranno uomini e temi della contemporaneità: da Nicola Tranfaglia e Gianni Vattimo, da Alessandro Baricco a Enzo Bianchi, passando [illegible] dello scrivere. Alla sua quinta edizione il programma [illegible] oggi una [illegible] sperimentazione, quella di coinvolgere i ragazzi [illegible] realizzazione del programma, in un vero proprio esperimento di scrittura televisiva.

RIMANIAMOCI CON ZAI.NET

Nato nel '97 a **Torino** come laboratorio di scrittura giornalistica a cura dei ragazzi sotto la guida di esperti redattori ed esteso a **Roma, Genova, Milano, Napoli** e **Livorno**, il progetto Zai.net vive oggi una nuova fase di sviluppo.

La diffusione gratuita nelle scuole di tutta Italia di Zai.net Lab ha oltrepassato le 220.000 copie: con mini-redazioni che scrivono articoli per la rivista, lo spazio web (**www.zai.net**), i format radiotelevisivi delle emittenti convenzionate, lo spazio-scuola di **Televideo** Regionale e questa pagina messa a disposizione da **La Stampa**.

Partner di **EuroWebSchool**, portale europeo della scuola, la palestra di Zai.net costituisce un valido ponte tra i ragazzi e la comunicazione giornalistica.

PROVE DI STUDIO DALLA "PIAZZA TELEMATICA"

Anche Zai.net nel progetto di scuola multimediale ad Asti

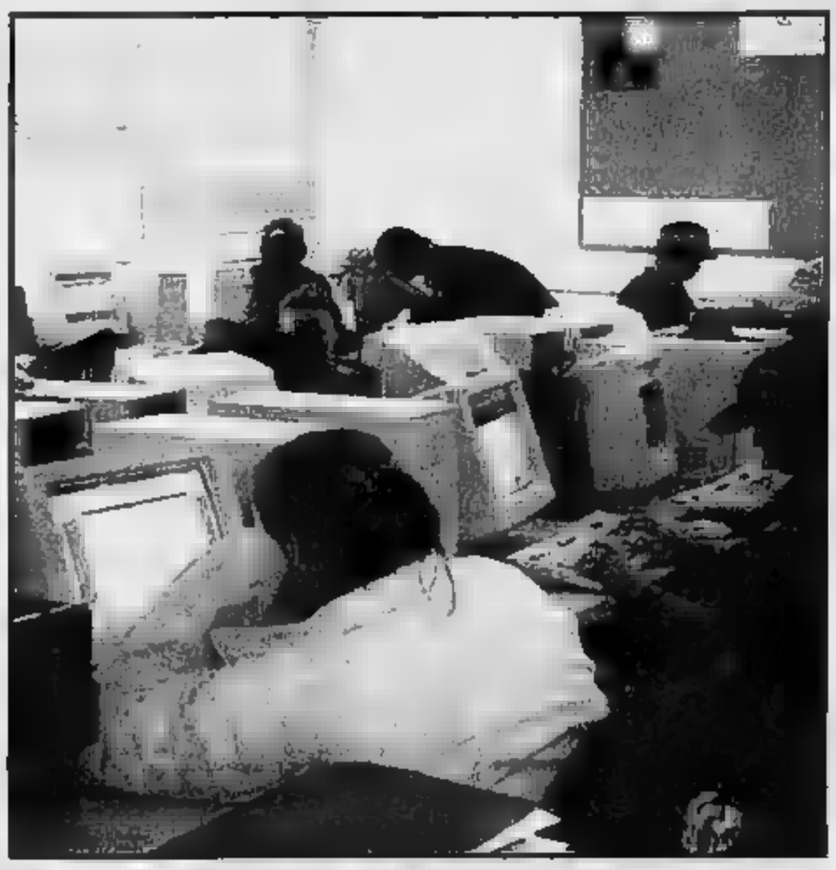

Studenti e insegnanti da qualche tempo sono alle prese con i nuovi totem delle tecnologie multimediali. C'è chi resiste e chi le cavalca. Qua e là qualche pioniere, attorno ancora molto deserto. Ma il pendolo sembra cambiare ritmo e le esperienze pilota paiono crescere di numero. Ad Asti, in Piemonte, una nuova idea di utilizzo delle tecnologie informatiche si sta affermando. È il progetto di una "piazza telematica", con diramazioni sul territorio e nelle scuole. L'idea è della Provincia di Asti a cui si sono uniti 96 comuni e l'Istituto Professionale di Stato "A. Castigliano" dove vengono formati tecnici informatici. Si tratta di un'opportunità per la crescita di una nuova cultura telematica a dimensione collettiva, che tocca la quotidianità di migliaia di persone. Al Castigliano l'idea è piaciuta e ci stanno provando: *"Il progetto* - spiega Doriano Azzena, docente e referente del progetto - *prevede la creazione di due laboratori multimediali, uno riservato alla didattica di gruppo e l'altro a quella individuale. Entrambi fruibili dai ragazzi, interni ed esterni l'istituto, dai insegnanti e ogni altra figura professionale, sia nelle ore di scuola che fuori"*.

Lo sforzo è quello di avvicinare gli studenti agli strumenti della comunicazione e dell'informazione multimediale attraverso servizi completamente gratuiti. Un esempio? Usando un telefono cellulare Wap già ora è possibile collegarsi alla biblioteca scolastica, scorrere i cataloghi e prenotare libri. L'obiettivo è quello di superare la distanza come vincolo alla crescita dell'istruzione, dell'apprendimento e della cultura. La sensibilità informatica presente nell'istituto si trasmette a ogni aspetto della attività scolastica e non solo. Nel 2001 la scuola è salita sul podio del premio nazionale "Livio Tempesta" per un progetto di solidarietà informatica che ha coinvolto i ragazzi dai 14 ai 17 anni della favelas di Vila Cafeteira di Sao Luis, nel nordovest del Brasile. Tra i tanti progetti a cui la scuola ha aperto le porte c'è anche Zai.net, un laboratorio di informazione multimediale e una palestra per aspiranti reporter. Nelle aule informatiche di via Martorelli 1, ad Asti, una quindicina di ragazzi possono sperimentare direttamente lo stile della scrittura giornalistica e dare sfogo alla propria creatività attraverso il sito Internet www.zai.net e la rivista Zai.net Lab.

[In ordine]

Perché alcuni giovani fanno uso di sostanze dopanti pur di raggiungere l'obiettivo?

Ecco le prime risposte arrivate in redazione. Nel numero di aprile troverete uno speciale su giovani, doping e nuove droghe.

STEFANO [illegible]
16 anni

"Perché non hanno fiducia in se stessi e non sanno accettarsi per quello che sono".

GIULIETTA [illegible]
18 anni

"Per mancanza di volontà, che li spinge a emulare le azioni sbagliate del gruppo. E per il desiderio di superare il limite".

ELISA [illegible]
16 anni

"Perché hanno paura di non raggiungere l'obiettivo, e sono per questo disposti a farne uso".

GIACOMO Di [illegible]
16 anni

"Per avere un posto tra i vincenti, anche se questi metodi illeciti sono utili per le persone che credono nelle proprie capacità".

ANDREA [illegible]
16 anni

"Perché non hanno capito che la cosa importante non è raggiungere l'obiettivo ma averci provato".

GIADA [illegible]
18 anni

"Perché l'uso di sostanze dopanti facilita la scalata al successo senza mettere in discussione le proprie potenzialità".

[Beauty]

A stile libero

Non guarda mai giù. Non sono che i miei ribelli capelli effetto [illegible] cia" - quelli che quando ti guardi allo specchio ai [illegible] pensi "come faccio a presentarmi in classe" - fossero un problema, invece... sorpresa! Sono l'ultimo grido in fatto di hair styling. Allora, se hai bisogno di [illegible] nel beauty delle [illegible] improbabili gel o lacche mefitiche stile Barbie, potete [illegible] un look [illegible]ile. L'Oréal ha [illegible] messo a punto una pasta [illegible] ultra-modellante, 'Out of bed', più morbida di un gel. Il risultato? Capelli [illegible] per [illegible] ragazzi!

Matteo Viotti

AL CINEMA

AMNÉSIA

vedere

A Ibiza, s'intersecano le storie di tre rapporti difficili: quello di un regista di film porno con la figlia appena arrivata da Firenze, quello di un barista con una valigia piena di cocaina trovata per caso e quello di un padre, capo della polizia dell'isola, con un figlio più vizioso che ribelle.

Un motivo per vederlo: Salvatores gira con il suo consueto stile rapido, leggero ed elegante, condito qua e là da buoni effetti speciali e sperimentazioni visive al gusto un po' anni '60. La storia è intrigante, in giusto equilibrio tra commedia e dramma, e la struttura narrativa ben congegnata. I personaggi sono credibili, grazie anche agli attori. Il film è inoltre attraversato da alcuni lampi di poesia e da una riflessione interessante e sincera sull'incomunicabilità (che può portare fino allo scontro) tra generazioni diverse.

Un motivo per non vederlo: Qualche banalità, alcune ingenuità narrative (comunque poco importanti) e un certo abuso dello *split screen*, non sempre [illegible] Alcune battute, anche in punti chiave del film, risultano forse un po' velleitarie.

Fulvio Nebbia

IN LIBRERIA

ESCO A FARE DUE PASSI

bello

Con esilarante comicità Fabio Volo, ex lena conduttore radiofonico, racconta ed entra nei pudori nell'universo giovanile.

Un viaggio tra canne, [illegible] donne, miti, articolato in forma di lettera scritta da un autore apparentemente sconosciuto, indirizzata a Nico, un trentatreenne idealizzato. Una serie di racconti ironici ed entusiasmanti in cui ogni adolescente può rispecchiarsi, ripercorrendo il [illegible] della propria esperienza postadolescenziale. Il tutto giocato su un'infinita serie di domande, di contraddizioni e di racconti di vita quotidiana.

È la metafora del rimandare, del prendersi del tempo, del continuare a riflettere per paura di agire. Mancanza di coraggio o semplicemente voglia di capire?

Un motivo per leggerlo: Con un innato senso dell'umorismo Fabio Volo decide di mettersi in gioco e di mostrare una parte infantile e molto vera, che quotidianamente teniamo [illegible] come la polvere sotto il tappeto.

Un motivo per non leggerlo: Certo, non è pura letteratura, e la struttura a racconti è di facile fruizione, ma quanti sono ad avere la sindrome di Peter Pan?

Ivan Alovisio

Coltiva le tue passioni...
...nel vivaio creativo di Zai.net

Illustrazione di Alessandro Pozzi

[illegible] appassionati
[illegible] e [illegible] e
fotografi, e artisti [illegible]

Clikka su
www.zai.net

www.idrocentro.com

NORDOVEST

PIEMONTE E VALLE D'AOSTA

www.idrocentro.com

IL [illegible] E [illegible] NO ALLA CONQUISTA DEL MONDO

Magazzini automatici giganti

Sfida all'Europa da due società di Cuneo e Monza

[illegible] Bosonetto

Singolarmente sono già società leader nel settore [illegible] Italia: insieme potranno dare l'impulso vincente a quella campagna di conquista dei mercati europei che già hanno avviato con ottimi risultati, specialmente in Francia. La Bertello di Borgo San Dalmazzo, nota nel settore dei magazzini automatici, e la Salmoiraghi, di Monza, leader della movimentazione automatica integrata, nei giorni scorsi hanno raggiunto un accordo operativo per unire le loro compe- [illegible] L'intesa prevede una stretta integrazione tecnico commerciale per puntare a proporsi come fornitori specializzati nel settore degli impianti per la gestione automatizzata della catena della distribuzione.

Automazione: si tratti di un bullone oppure della parte della carlinga di un aereo militare, di un medicinale o [illegible] carburatore di una «Ferrari», il «pezzo» potrà p[illegible] dal pianale su cui si trova, a venti metri di altezza, in un grande capannone, all'utilizzatore che dovrà servirsene per un montaggio o al camion che lo dovrà trasportare a un cliente a migliaia di chilometri di distanza, senza che ci sia più intervento di [illegible]. Con considerevoli risparmi in termini [illegible] costi, ma anche con la possibilità di gestire senza rischio di errore - «umano» - magazzini di enormi dimensioni. Salmoiraghi ha realizzato numerose installazioni di magazzini automatici integrati [illegible] avanzati sistemi di movimentazione, specialmente nel settore alimetare. Nel 2001 ha avuto un fatturato di 36 miliardi di lire. Fra i propri clienti [illegible] Rovagnati (nell'alimentare) e Sinterama (nel tessile). Nata nel 1960 come laboratorio [illegible] ricerca e [illegible] produzione di accessori tessili, è cresciuta specializzandosi nella movimentazione automatica di fibre continue, campo in cui è leader mondiale. Ha 70 dipendenti e una serie consolidata di produttori esterni selezionati.

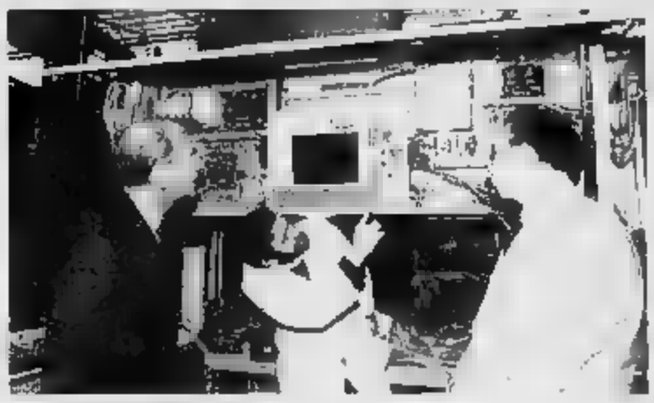

La Bertello propone un'innovativa gestione computerizzata dei magazzini

La Bertello - che ha recentemente conseguito la certificazione Uni En Iso 9001 - è nata nel 1911 e ha prodotto la prima «macchina» per archiviazione nel 1949. Con 110 dipendenti, nel 2001 ha raggiunto il fatturato di 40 miliardi di lire. A dare le dimensioni del valore tecni- [illegible] e imprenditoriale [illegible] società può servire l'elenco di alcuni dei principali clienti: Abbot, Johnson&Johnson, Alenia, Aviazione della marina mil[illegible] francese, Ferrari, Banca Nazionale del Lavoro, San Paolo, Enel, Inps, Banca d'Italia, la Presidenza del Consiglio dei Ministri, Barclays Bank, Olivetti, Gruppo editoriale FabbriFiata Aviazione e Fiat Auto, Aeritalia, Ministeri delle [illegible] e dei Beni culturali, Aerospatiale, Augusta, Pasta Podone, Intermetro, ed Erreti.

I presidenti Franco Pejrone (con il figlio Mario, vicepresidente operativo della Bertello) e Sandro Salmoiraghi sono convinti: «La nostra collaborazione ci consentirà di proporre soluzioni integrate [illegible] magazzi- [illegible] e handling automatizzato che ci permetteranno [illegible] raggiunge- [illegible] target di mercato più elevati. Professionalità e imprenditorialità italiane che d'ora in [illegible] potranno confrontarsi più solidamente con i colossi europei e statunitensi del settore».

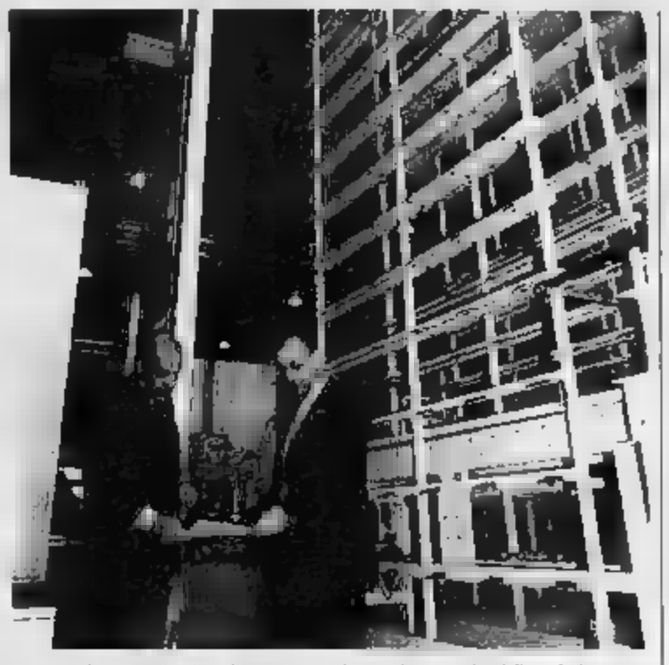

Franco e Mario Pejrone, rispettivamente presidente e vice operativo della società cuneese

L'Agricoltura biologica: non più nicchia ma prospettiva

Gianni Stornello

Il settore biologico ha vissuto negli ultimi cinque anni [illegible] forte espansione, trasformandosi da realtà commerciale [illegible] nicchia [illegible] un segmento importante all'interno del settore agroalimentare. L'agricoltura biologica [illegible] rapidamente passando da uno stadio pionieristico a quello di attività imprenditoriale. Per fare il punto [illegible] è tenuto a Torino nell'aula magna della facoltà di Agraria, un convegno nazionale sulla «Dife- [illegible] delle colture [illegible] agricoltura biologica», organizzato dalla associazione italiana per la protezione delle piante (Aipp), con il dipartimento di valoriz- [illegible] e protezione delle risorse agro forestali dell'Università di Torino e l'appoggio [illegible] il contributo di Assometabn (Associazione dei produttori di mezzi tecnici per l'agricoltura ecocompatibili), Bioasprofrut e Agribio Piemonte.

Il professor Gengotti e i collaboratori del centro ricerche produzioni vegetali di Forlì hanno riportato i risultati di quattro anni di esperienza nella gestione con metodi biologici della difesa di fragola, lattuga, fagiolino, melone, tra loro poste [illegible] rotazione con l'apporto di due colture da sovescio (orzo e vecciai). I risultati hanno dimostrato la reale complessità che deve affrontare il coltivatore nella gestione globale delle avversità che possono interessare tali colture. Ad esempio sulla lattuga molto difficile è apparsa la gestione delle infestazioni di afidi soprattutto [illegible] primavera. Sulla fragola, la pulizia delle piante a fine inverno, con allontanamento della vecchia vegetazione, si è dimostrata una soluzione nei confronti degli attacchi di «tetranychus urticae».

Si è parlato anche di viticoltura. I coltivatori - è stato detto al convegno - nutrono un sempre maggiore interesse verso i sistemi di difesa a basso impatto ambientale. Sulla [illegible] però alcune avversità possono a volte [illegible] molto gravi e di conseguenza impedire una produzione accettabile. E' il [illegible] delle infezioni di plasmopora viticola, agente della peronospera della vite. Alessandro Capella [illegible] collaboratori della società formazione prodotti marketing fitosanitari hanno raccomandato l'impiego di una formulazione «flowable» a base di solfato di rame tribasico altamente micronizzato, che consente di aumentare l'efficacia pur riducendo la dose di rame distribuita per ettaro rispetto ad altre forme convenzionalmente adottate con interessanti caratteristiche di selettività [illegible] compatibilità.

PIEMONTE E VALLE D'AOSTA VANNO AL VINITALY PER PROMUOVERE IL TERRITORIO ED ESSERE AL CENTRO DELLE NUOVE STRATEGIE DEL «VIGNETO ITALIA»

Enoteche istituzionali a Verona in cerca di un'identità nazionale

ALBA

Al Vinitaly il Piemonte sarà come al solito grande protagonista [illegible] sue aziende, con la Regione Piemonte e con tutte le istituzioni enologiche. Ma [illegible] segna un passaggio importante, perché il territorio sarà protagonista di un progetto per creare un riferimento nazionale [illegible] mondo del vino [illegible] quale tutte le regioni possano riconoscersi a pieno titolo. Un'iniziativa a cui aderisce a pieno titolo anche la Valle d'Aosta.

Il progetto ha come primo riferimento il sottosegretario delle Politiche agricole, Teresio Delfino che per provenienza ed entusiasmo ha creato una strategia per il rilancio delle enoteche istituzionali. Il passo di questa nuova realtà lo ha ospitato proprio l'ufficio romano di Delfino.

«Durante l'incontro avvenuto al Ministero - dichiara Edoardo Caputo, Presidente dell'Enoteca Regionale Ad Forum della Val d'Aosta - abbiamo osservato con stupore lo sforzo e la tenacia con cui [illegible] è cercato di organizzare questo primo appuntamento [illegible] confronto e [illegible] fa [illegible] piacere verificare che il risultato sia così positivo. E' stata un'occasione importante per confrontarsi con le altre Enoteche Regionali che come noi lavorano per l'interesse comune della promozione vitivinicola. L'incontro con il Ministero, con la classe politica è necessario: il primo passo è andato bene, ora sta a noi rimboccarci le maniche per definire le linee di azione [illegible]

«In relazione all'incontro tenutosi a Roma presso il Ministero delle Politiche Agricole - dichiara Giorgio Serra Direttore dell' Enoteca Regionale Emilia Romagna - non [illegible] può [illegible] esprimere [illegible] plauso per l'iniziativa attivata dal Ministero stesso e, in particolare, dal Sottosegretario On.le Delfino circa l'esigenza di attivare le più opportune sinergie tra Regioni e Territori a favore di una forte promozione e comunicazione del settore vitivinicolo. Il progetto, che merita ulteriori e rapidi approfondimenti, deve crescere "dal basso" con il coinvolgimento di tutti gli attori del sistema per arrivare all'individuazione della struttura più idonea in grado [illegible] trovare, [illegible] fase [illegible] gestione, il pieno coinvolgimento di tutti i soggetti impegnati, con particolare riferimento alle Enoteche Istituzionali con il loro bagaglio di esperienze e di Produttori associati».

«La svolta impressa dal Governo con il Sottosegretario Teresio Delfino - dichiara il Presidente dell'Enoteca del Piemonte Pier Domenico Garrone - e la fondamentale collaborazione degli Assessori Regionali all'Agricoltura ci consente di auspicare già per il Vinitaly la realizzazione del primo convegno delle Enoteche Istituzionali d'Italia. Questo [illegible] il primo obiettivo per attuare il progetto Enoteca d'Italia condiviso all'unanimità nell'incontro al Ministero».

«Sono le Enoteche Istituzionali - continua Garrone - che hanno [illegible] base giuridica [illegible] [illegible] legge regionale o nazionale ad essere coinvolte e a ritornare ad essere com'è lo spirito e la richiesta [illegible] settore vitivinicolo, il concreto motore e supporto dei produttori per un sempre più efficace rapporto con i mercati nazionali e internazionali. All'invito del governo di far sistema siamo contenti oggi di rispondere insieme alle Enoteche Istituzionali [illegible] molte altre regioni d'Italia». [l. f.]

Il team di sommelier da sempre protagonisti delle degustazioni di Vinum sia ad Alba che sul territorio

Langhe [illegible] Roero unite da Vinum

Domani a Barolo c'è la presentazione di una serie di eventi dedicati alle colline

ALBA

Domani sera all'Enoteca regionale di Barolo nasce «Vinum 2002». L'appuntamento profondamente radicato nel territorio di Langhe [illegible] Roero avrà un [illegible] momento albese dal [illegible] aprile al Primo maggio, preceduto, il 24 aprile, dall'inaugurazione con protagonista Katia Ricciarelli. Il capoluogo [illegible] un [illegible] ricco programma pieno di sorprese, ma come sempre [illegible] vero protagonista della manifestazione sarà il territorio. In un equilibrio che vede Alba al [illegible] delle manifestazioni autunnali legate al tartufo e le vigne di Langhe e Roero, giusto e indispensabile palcoscenico per celebrare bianchi e rossi. E il territorio con le enoteche regionali [illegible] le botteghe del vino ha risposto come sempre con entusiasmo, mettendo nel [illegible] piatto di Vinum eventi importanti, appuntamenti che saranno capaci di conquistare turisti [illegible] tutto il mondo come da sempre fa «Optima roero» a Canale, oppure un interessante appuntamento dedicato a formaggi, vini e arte per Grinzane Cavour e un grande momento [illegible] cantiere a Barolo con la regia di Gigi Cabutto, meritatamente rieletto al vertice dell'enoteca regionale.

La regia di «Vinum» sul territorio è come sempre affidata all'Atl. «E' un momento chiave per la nostra economia - dice il presidente Claudio Alberto -, il vino ha [illegible] sua forza sulle colline ed [illegible] [illegible] che i turisti vogliono andare. Chi si occupa di un territorio importante come Langhe e Roero deve tenere conto di equilibri delicati e della volontà di chi percorre centinaia di chilometri. I nostri paesi [illegible] [illegible] ricchezza[illegible].

«Un mix [illegible] Alba e il [illegible] prezioso hinterland - aggiunge Alberto Cirio vicesindaco di Alba e vicepresidente dell'Atl - queste è come sempre la formula vincente di Vinum. A Barolo si alzerà il sipario su una manifestazione in cui crediamo molto.

Alba è forte se è il cuore di uno degli enoterritorio più prestigiosi del mondo». [illegible] Vinum deve avere la forza per collegare con [illegible] «filo [illegible] tutte le colline, per essere il manifesto di quella grande area [illegible] capace di lottare alla pari con le altre enoregioni e di essere protagonista assoluta sul mercato mondiale, anche del turismo. [l. f.]

Piemonte-Washington

Delegato dell'Agricoltura Usa incontra il presidente Garrone

TORINO

L'Enoteca regionale del Piemonte e l'ambasciata americana si incontreranno per approfondire uno scambio di informazioni sulla produzione enologica di entrambi i paesi, un filo diretto voluto da Washington anche nell'ottica dei sempre maggiori legami che gli Usa vogliono sviluppare con il Piemonte del vino. L'incontro avverrà a seguito di una corrispondenza epistolare tra il Presidente dell'Enoteca del Piemonte Pierdomenico Garrone e l'Ambasciatore Americano Sembler. «Il nostro servizio - dichiara Lisa Hardy-Bass Ministro Consiglio[illegible] per [illegible] Affari Agricoli dell'Ambasciata Americana - oltre a far da tramite tra il Dipartimento dell'Agricoltura degli Stati Uniti [illegible] la controparte italiana, opera nel settore agricolo e sanitario. Svolge [illegible] ruolo importante per la promozione di prodotti agroalimentari statunitensi in Italia [illegible] manifestazioni di varia natura e con la partecipazione ai maggiori appuntamenti fieristici agroalimentari italiani».

Nella prossima edizione del Vinitaly [illegible] Verona, gli Stati Uniti saranno presenti con il padiglione del California Wine Institute che esporrà una vasta selezione dei migliori vini californiani dove sono previste degustazioni [illegible] prodotti piemontesi. [L. f.]

La «wine economy» si rapporta a un mercato mondiale

LA REGIONE PROMUOVE INCONTRI DI RICOGNIZIONE. OGGI A CUNEO, ALESSANDRIA E ASTI

La [illegible] in ogni stagione [illegible] vita

Iniziative per adeguare le abitazioni alle esigenze di tutte le età

Silvana Mossano

La casa accompagna [illegible] diverse stagioni della vita, perché le esigenze sono diverse se si è una giovane coppia, se il nucleo si ingrandisce con l'arrivo dei figli, se la famiglia [illegible] in crisi, [illegible] si vuole essere indipendenti [illegible] genitori, [illegible] [illegible] spazi sono diventati troppo grandi quando a [illegible] o uno molti se ne sono andati.

Ecco dunque che la [illegible] che dovrebbe [illegible] il guscio destinato a raccogliere i [illegible] umani più intimi, rischia di diventare ingombrante, non più funzionale al proprio scopo, non più accogliente per i propri umori. Quindi scomoda, eccessiva o striminzita. Inadeguata.

Da queste considerazioni nasce l'iniziativa promossa dagli [illegible] rati regi[illegible] all'Edilizia, guidati rispettivamen- [illegible] da Mariangela Cotto e [illegible] Franco Maria Botto, che ha per slogan, appunto, «La [illegible] nelle stagioni della vita». «Proprio per approfondire [illegible] tematiche che riguardano l'abitazione, affrontando problemi come il dimensionamento e [illegible] sicurezza degli alloggi e degli edifici, la rotazione degli appartamenti realizzati in [illegible] [illegible] i [illegible] che possono [illegible] per favorire la domiciliarietà intesa come dimensione di vita della persona, organizziamo una [illegible] incontri decentrati su tutto il territorio piemontese».

I primi tre appuntamenti sono per oggi a Cuneo, alle 9,30, nel centro incontri della Provincia in corso Dante, [illegible] Alessandria alle 14,30 nella sala convegni della Provincia di via Galimberti, e ad Asti, alle 18, nella sala consiliare provinciale di piazza Alfieri. Domani si prosegue [illegible] Biella alle 14,30, nel Salone Biverbanca in via Carso, e a Vercelli alle [illegible] nell'aula magna dell'Istituto Faccio di piazza Battisti. Venerdì l'incontro è a Torino alle 14 nell'auditorium della Provincia in [illegible] Valeggio.

Per la settimana prossima sono previste altre cinque riunioni: [illegible] lunedì 27, ancora a Torino, alle 9,30, nella [illegible] sede provinciale, [illegible] Novara [illegible] 14,30 nell'aula magna dell'Istituto Fauser, e [illegible] Verbania Intra alle 18 in municipio. Infine, giovedì alle 14 a Pinerolo [illegible] Comune e alle 18 a Ivrea nell'ex chiesa S. Marta.

«Intendiamo - dicono Cotto e Botta - dedicare una quota precisa alle popolazione anziana nell'assegnazione di [illegible] residenziale pubblica, incentivare una "riconversione" se richiesta da parte di anziani che abitano [illegible] case sovradimensionate, orientare [illegible] tributi a favore di anziani a basso reddito o a disabili che devono fare interventi di manutenzione nelle proprie case e non hanno risorse».

STASERA AL CINEMA

ALESSANDRIA E PROVINCIA

ALESSANDRINO. Tel. 0131-252.644
Monsters & Co
Feriali: ore 20.20-22.30
[illegible]: ore 18.20-18.20-20.20-22.30.
€ 6.70-5.20 Lun. 4.20

[illegible] Tel. 0131-252.078
I ragazzi della mia vita
Feriali: ore 20-22.20
Sab. e Fest. ore 15.30-17.45-20-22.20
€ 6.70-5.10 Lun. 4.10

COMUNALE Sala Grande. Tel. 0131-234.240
Gosford Park
Feriali [illegible] 19.45-22.20
Festivi: ore 15.45-19.45-22.20
€ 6.70-5.20 [illegible] 4.20

COMUNALE Sala Ferrero. Tel. 0131-234.240
In the bedroom
Fer.: ore 19.45-22.20. Fest.: ore 17-19.45-22.20
€ 6.70-5.20 Lun. 4.20

CORSO. Tel. 0131-258.080
Amnésia [illegible] ore 20-22.15
Sab. e Fest. ore 15-18-20-22.30
€ 6.70 Lun. 4.20

GALLERIA. Tel. 0131-252.112
Mi chiamo Sam
Feriali: ore 19.45-22.15
Sab. e Fest.: ore 17-19.45-22.15.
€ 6.70-5.20 Lun. 4.20

MODERNO. Tel. 0131-252.707
D-Tox. Feriali: ore 20.20-22.25
Sab. e Fest.: ore 18.20-18.20-20.20-22.25.
€ 6.50-5 Lun. 4

CRISTALLI - Sala Kubrick. Tel. 0131-345.321
A beautiful mind
Feriali: ore 19.40-22.30
Sab. e Fest.: ore 17-19.40-22.30
€ 6.70-5.20 Lun. 4.40

CRISTALLI - Sala Kurosawa. Tel. 0131-345.321
Killing me softly
Feriali: ore 20.20-22.20
Sab. e Fest.: ore 18.20-18.20-20.20-22.30
€ 6.70-5.20 Lun. 4.40

ARISTON. Tel. 0144-322.885.
Amnésia
Feriali: ore 20-22.30
[illegible] ore 15-17.30-20-22.30
€ 21/15 5/13/10

CRISTALLO. Tel. 0144-322.400
La pianista
Feriali: ore 21.30
Festivi: ore 15-17.30-20-22.30
€ 6.20-4.13

ROMA. Tel. 0143-667.515
OGGI CHIUSO
Ore 20.30-22.30
€ 5.20-3.60 Lun. 3.60

VITTORIA. Tel. 0142-452.291
La comunidad
Feriali: ore 20.10-22.25
Sab. e Fest.: ore 15-17.30-19.45-22.25
€ 6.71-4.65 Lun. 4.13

MADALE'
Tel. 0131-585.001
OGGI CHIUSO
Ore 20.15-22.15
€ 4.65-4.13 Lun. 4.13

IRIS. Tel. 0133-321.472
Amnésia
Feriali: ore 20.30-22.30
Sab. e Fest.: ore 15.30-17.45-20.15-22.30
€ 6.20-4.13 Mer. 3.62

MODERNO DIGITAL
Tel. 0143-75.290
Kate & Leopold
Feriali: ore 20.15-22.30
Sab. e Fest.: Ore 15.30-18-20.15-22.30
€ 6.20-4.13 Lun. 3.62 Mar. 5.16-3.62

COMUNALE UTE Tel. 0143-81.411
I vestiti nuovi dell'imperatore
Feriali: ore 21.15
Festivi: ore 16.15-18.15-20.15-22.15
€ 6.20-4.13 Lun. 3.62 Mer. 5.16-3.62

CINEMA TEATRO SPLENDOR Tel. 0143-81.411
OGGI CHIUSO
Feriali: ore 20-22.30
Festivi: ore 15-17.30-20-22.30
€ 5.16-3.62 Lun. 3.62

LARA. Tel. 0143-82.085
OGGI RIPOSO
Feriali: ore 20.15-22.30
Festivi: ore 15.30-17.45-20.15-22.30
€ 5.16-4.13

MULTISALA SOCIALE - Sala 1. [illegible] 0131-881.328
Black Hawk Down
Feriali: ore 20-22.30
Sab. e Fest.: ore 15-17.30-20-22.30
€ 6.20-4.13 Lun. 3.62 Gio. 5.16-3.62

MULTISALA SOCIALE - Sala 2. Tel. 0131-881.326
Amnésia
Feriali: ore 20-22.30
Sab. e Fest.: ore 15-17.30-20-22.30
[illegible] 6.20-4, [illegible] 3.62 Gio. 5.16-3.62

CineTeatro SOCIALE
Tel. 0131-942.276
X-Pax
Feriali: ore 20-22.20
Sab. e Fest.: ore 15.30-17.45-20-22.20
€ 6.20-4.65 Lun. 4.13

ARLECCHINO. Tel. [illegible] 124
Gosford Park
Ore 20.10-22.20
€ 6-4 Lun. 4-3

TORINO E PROVINCIA

POLITEAMA.
Tel. 0141-530.095.
A beautiful mind
Orario: 19.40; 22.30. sab. 19.30; 22.30
dom.: 18.45; 19.30; 22.30.
Biglietto: 6.50 €(4.50 €). lunedì 4.50 €

RITZ.
Tel. 0141-530.085.
Killing me softly
Orario: 20.15; 22.30. dom.: 18; 20.15; 22.30.
Biglietto: 6.50 €(4.50 €), lunedì 4.50 €.

NUOVO SPLENDOR.
Tel. 0141-595.040
Mi chiamo Sam
Orario: 20. 22.30. dom. 15; 17.30; 20; 22.30.
[illegible]: 5.50 €(4.50 €).

LUMIERE.
Tel. 0141-412.630.
Alla rivoluzione sulla due cavalli
Orario: 21.30
Biglietto: 5 € (4 €).

GALOO.
Tel. 0141-824.889.
RIPOSO

COSTIGLIOLE
COMUNALE.
Tel. 0141-701.496.
RIPOSO.

LUX.
Tel. 0141-702.788
RIPOSO.

SOCIALE (UTE).
Tel. 0141-701.496.
RIPOSO.

MULTISALA Sala Verdi.
Tel. 0141-701.459
RIPOSO.

MULTISALA [illegible] Regina.
RIPOSO.

MULTISALA Sala Astoria
RIPOSO.

CRISTALLO.
Tel. 0141-97.512.422
RIPOSO.

LUX.
Tel. 0141-975.016
RIPOSO.

SPLENDOR.
Tel. 0141-982.288
RIPOSO.

TEATRO COMUNALE.
RIPOSO.

LE TRAME DEI FILM

A BEAUTIFUL MIND. Drammatico. Il nuovo film di Ron Howard ricostruisce la vita di John Forbes Nash Jr., genio matematico premio Nobel 1994 a lungo in lotta con la schizofrenia. Lui è Russell Crowe.
ALI'. Drammatico. Michael [illegible] («Heat», «Insider») porta [illegible] schermo la vita [illegible] Cassius Clay.
[illegible] Commedia. Ibiza è teatro delle vicissitudini di alcuni personaggi: un regista di film porno (Diego Abatantuono), la diciassettenne sua figlia (Martina Stella), un loro amico gestore di un bar sulla spiaggia. Dirige Gabriele Salvatores.
I BANCHIERI DI DIO. Drammatico. Il regista Giuseppe Ferrara porta sullo schermo il caso Calvi.
IL CONSIGLIO D'EGITTO. Commedia. Nella Sicilia del 1782 Silvio Orlando è un umile frate che si offre come interprete dell'ambasciatore del Marocco, la cui nave è naufragata.
D-TOX. Azione. Sylvester Stallone è un agente FBI alcolizzato che viene mandato in una clinica di disintossicazione [illegible] Wyoming. Al suo arrivo, cominciano gli omicidi.
DIN ZERO A DIECI. Commedia drammatica. Ligabue racconta di un gruppo [illegible] amici che si ritrovano a Rimini, a distanza di 20 anni, per concludere il weekend che avevano interrotto.
IL DERVISCIO. Drammatico. Alla fine dell'Ottocento un potente scalco dell'impero Ottomano assiste al crollo delle sue certezze quando [illegible] in lui il desiderio di vendetta per l'arresto e l'esecuzione del fratello innocente.
IL FAVOLOSO MONDO DI AMELIE. Commedia. Evento francese, racconta la storia di una ragazza che sceglie di fare del bene [illegible] prossimo.
GOSFORD [illegible]K. Giallo, il nuovo lavoro [illegible] Robert Altman è ambientato nell'Inghilterra del 1932: un ricevimento viene rovinato da un omicidio, indaga Scotland Yard.
HARDBALL. Sentimentale. Dal romanzo di Daniel Coyle, la storia di un uomo pieno di debiti (Keanu Reeves) costretto a diventare allenatore di [illegible] squadra giovanile di baseball.
KATE [illegible] LEOPOLD. Commedia. [illegible] vita [illegible] manager [illegible] camera Meg Ryan si attacca un galante personaggio del 1870.
KILLING ME SOFTLY. Thriller. La giovane Anna vive a Londra, ha un fidanzato e un lavoro sicuro. Un giorno conosce un uomo misterioso destinato a sconvolgerle l'esistenza.
IN THE BEDROOM. Drammatico. La tranquilla esistenza di una famiglia che vive in una cittadina del Maine viene [illegible] da una tragedia.
L'INTRIGO DELLA COLLANA. Prima della rivoluzione francese la famiglia più aristocratica di Francia viene ridotta in rovina: la giovane Jeanne (Hilary Swank) è pronta a reagire.
LUNEDI' MATTINA. Drammatico. Otar Iosseliani narra la storia di un uomo che lavora in fabbrica e, stanco [illegible] ripetitività della propria vita nel villaggio dove vive, decide di cominciare un viaggio alla ricerca della felicità.
MI CHIAMO SAM. Drammatico. Sean Penn è Sam, un uomo ritardato con una figlia di sette anni che i servizi sociali decidono di affidare a una famiglia. Con l'aiuto di un'affermata avvocatessa (Michelle Pfeiffer), egli cercherà di tenersi la custodia della figlia.
I PERFETTI INNAMORATI. Commedia. Due attori sposati sono in crisi: l'uscita del loro film li «obbliga» a fingere che il rapporto vada bene.
MONSTERS & CO. Cartoni animati. Arrivano nelle sale il peloso gigante «professionista dello spavento» Sulley e il suo rotondo assistente Mike.
MULHOLLAND [illegible]. Thriller. Il nuovo [illegible] di David Lynch comincia con un incidente d'auto: Rita, sopravvissuta allo scontro, perde la memoria e incontra Betty, una ragazza che [illegible] ospita nel proprio appartamento.
IL NOSTRO MATRIMONIO E' IN CRISI. Commedia. Antonio Albanese narra la storia di due sposi che si dividono la prima notte [illegible] nozze.
NOWHERE. Drammatico. L'esordio alla regia di Luis Sepulveda si svolge negli Anni Ottanta in un Paese dell'America Latina e racconta di un gruppo di oppositori al regime prigionieri [illegible] deserto.
[illegible] ELEVEN. Drammatico. Gli undici di Danny Ocean cercano il grande colpo a Las Vegas.
PAZZI. Drammatico. [illegible] Renato De Maria descrive l'opera del comunque fumettista Andrea Pazienza attraverso le vicende [illegible] tre suoi personaggi.
I RAGAZZI DELLA [illegible] VITA. Commedia drammatica. Drew Barrymore è un'aspirante scrittrice che s'innamora di [illegible] ragazzo difficile destinato a cambiarle la vita: [illegible] ragazza rimane incinta, abbandona gli studi.
LA [illegible] DELLE [illegible]. Commedia. Successo dell'estate americana, narra di una bionda che, lasciata da un ricco fidanzato aspirante politico, intende dimostrare di essere anche intelligente.
IL SIGNORE DEGLI ANELLI. Fantasy. Trasposizione cinematografica del [illegible] Tolkien, racconta [illegible] un cattivo [illegible] che vuole impossessarsi di un [illegible] dagli illimitati poteri.
SPOSAMI, KATE! Commedia. In una cittadina inglese la preside Andie MacDowell s'innamora di un giovane ex allievo. Le [illegible] amiche si oppongono in tutti i modi alla relazione.
TANGUY. Commedia. Successo francese, narra la storia [illegible] Tanguy, [illegible] trentaduenne educato e colto che dà tante soddisfazioni ai genitori ma non intende andarsene da casa.
THE BELIEVER. Drammatico. La vita quotidiana di Danny, giovane ebreo diventato [illegible]
[illegible] SHIPPING NEWS. Drammatico. Dal romanzo di Annie Proulx, la storia di un uomo (Kevin Spacey) innamorato di una donna [illegible] lo tradisce. Quando lei scompare, lui viene convinto a lasciare New York con la figlia e tornare nell'isola canadese dove è cresciuto.
I 13 SPETTRI. Ho[illegible] Rimasti soli e in povertà, Arthur Knillos e i figli ereditano [illegible] edificio [illegible] moderna architettura che nasconde un oscuro segreto.
VIDOCQ. Thriller. Ritorna sullo schermo Vidocq, il celeberrimo detective [illegible] Parigi del 1830.

CUNEO E PROVINCIA

CUNEO
CINEMA MONVISO. Tel. 0171-631.771/444.268
Come Harry divenne un albero. Dr. 20
L'uomo che non c'era Dr. 22
DON BOSCO. Tel. 0171-692.518.
OGGI RIPOSO

[illegible]
EDEN. [illegible] 0173-363.021
[illegible]

MORETTA Tel. 0173-364.936.
OGGI RIPOSO

ORBEY. Tel. 0173-263.325.
OGGI RIPOSO

SALUZZO
[illegible]MOUSE. Tel. 0175-348.901.
Birthday girl. Dr. 21

SALUZZO
MODERNO. Tel. 0171-262.211.
OGGI RIPOSO

CURSAALIA. Tel. 0171-265.213
Sala 1: Gosford Park. Dr. 20; 22.45
Sala 2: Killing me softly. Dr. 20.15; 22.35
Sala 3: Kate and Leopold. Dr. 20.10; 22.40
Sala 4: Ali. Dr. 21
Sala 5: Amnésia Dr. 20.10; 22.35
[illegible] **Mi [illegible] Sam.** Dr. 20.05; 22.45
[illegible] **I ragazzi della [illegible] vita.** Dr. 20.10; [illegible] **rivincita delle bionde.** [illegible] 22.50
Sala 8: A beautiful mind. Dr. 20; 22.45
Sala 9: Monsters and C. Dr. 20.15; 22.
Sala 10: Sposami Kate! [illegible] 20.10; **I tredici spettri.** Dr. 22.40

[illegible]
MULTISALA IMPERO Tel. 0172-412.317.
Sala Grande: OGGI [illegible]
Sala Blu: OGGI RIPOSO
Sala Bignon: OGGI RIPOSO

MULTISALA VITTORIA [illegible] 0172-412.771.
[illegible] **Alibi[illegible]** [illegible] [illegible] Dr. [illegible]; 22.20
Sala Metropolis: Rassegna: [illegible]. Dr. 21

SALUZZO
LUX. Tel. 0171-946.068.
OGGI RIPOSO

CARAGLIO
FERRINI
OGGI RIPOSO

CARAGLIO
NUOVO
OGGI RIPOSO

CASTELMAGNO
COMUNALE
OGGI RIPOSO

[illegible]
[illegible] Tel. 0171-211.728.
[illegible]

[illegible]
VILLA [illegible] Tel. 0174-701.552
OGGI RIPOSO

CHERASCO
ARALDO. Tel. 0172-488.324. [illegible] 338-1818729
OGGI RIPOSO

[illegible]
MULTILANGHE. Tel. 0173-742.921.
[illegible] **Grande: Mi chiamo Sam** [illegible] 20. 22.30
Sala Rosa: A beautiful mind. Dr. 22.05
Sala Blu: Amnésia. Dr. 20.15; 22.30

DRONERO
IRIS.
OGGI RIPOSO

BUSSANO
CINEMA POLITEAMA Tel. 0172-62.407.
OGGI RIPOSO

SALUZZO
EXCELSIOR
OGGI RIPOSO

SAVIGLIANO
LUX. Tel. 0171-627.534.
OGGI RIPOSO

CHERASCO
BERTOLA SALA 1. Tel. 0174-47.098
OGGI RIPOSO

BERTOLA SALA 2.
OGGI RIPOSO

BARETTI.
OGGI RIPOSO

SALA POLIVALENTE. Tel. 0175-797.027.
[illegible]

SALUZZO
CIVICO. Tel. 0175-43.765.
OGGI RIPOSO

ITALIA Tel. 0175-42.505
Amnésia. Dr. fer. 20; 22; fest. 16; 18; 20; 22

SAN GIACOMO DI SALUZZO
ROBURENT. Tel. 0174-227.105.
OGGI RIPOSO

SAVIGLIANO
AURORA. Tel. 0172-712.957
Bruciato nel vento Dr. 21.15

CINECITTA'. Tel. 0172-728.324.
Cinecittà 1: [illegible] and C. [illegible] 20.15; 22.15
Cinecittà 2: A beautiful mind. Dr. 21.30
Cinecittà 3: Mi chiamo Sam. Dr. 21.30
Cinecittà 4: Amnésia. Dr. 20; 22.20
Cinecittà 5: Gosford Park. [illegible] 21.30

TORINO E PROVINCIA

AGUA 100 corso Giulio Cesare 67, tel. 856.521. **Il dervisciо.** Or.: 18; 18.10; 20.20; 22.30.
AGUA [illegible] corso Giulio Cesare 67, tel. 856.521. **Kate & Leopold.** Or.: 15.45; 18; 20.15; 22.30.
AGUA 400 corso Giulio Cesare 67, tel. 856.521. **Il favoloso mondo di Amelie.** Or.: 15.40; 17.50; 20.10; 22.30.
AMBROSIO MULTISALA corso Vittorio Emanuele II 52, tel. 547.007, *Sala 1:* **Gosford Park.** Or.: 14.30; 17.10; 19.50; 22.30, *Sala 2:* [illegible] **beautiful mind.** [illegible]: 14.30; 17.10; 19.50; 22.30, *Sala 3:* **In the [illegible].** Or.: 15; 17.30; 20; 22.30.
[illegible] [illegible] Sommeiller 22, tel. 561.7190. *Sala 1:* **A beautiful mind.** Or.: 14.30; 17.10; 19.50; 22.30. *Sala 2:* **Il nostro matrimonio è in crisi.** Or.: 14.30; 16.30; 18.30; 20.30; 22.30.
CAPITOL via San Dalmazzo 24, tel. 540.605. Ad. Or.: 15.30; 18.50; 22.
CENTRALE via Carlo Alberto 27, tel. 510.110. **Tanguy.** Or.: 18.20; 20.25; 22.30.
C. [illegible] CHAP[illegible] [illegible] via Garibaldi 32/a, tel. 436.07.23. **Il favoloso mondo di Amelie.** Or.: 15; 17.30; 20; 22.30.
C. [illegible] 2 via Garibaldi 32/a, tel. 436.07.23. **Gosford Park.** Or.: 15; 17.40; 20.15; 22.40.
[illegible] [illegible] G. Cesare 105, tel. 232.029. **Monsters & Co,** cartone animato. Or.: 16; 18.10; 20.20; 22.30.
DORIA via Giannone 9, tel. 542.422. **I ragazzi della mia vita.** Or.: 15.20; 17.45; 20.10; 22.35.
DUE GIARDINI - Sala Kinasa via Montebello 82, tel. 327.2214. **Tanguy.** Or.: 16; 18.15; 20.25; 22.35.
[illegible] [illegible] **DUE - Sala Ombrarossa** via Montebello 82, tel. 327.2214. **Il consiglio d'Egitto.** Or.: 15; 17.30; 20; 22.30.
[illegible] [illegible] piazza Sabotino, tel. 447.52.41. **Monsters & Co,** cartone animato. Or.: 15.15; 17; 18.50; 20.40; 22.30.
[illegible] **BLU** piazza Sabotino, tel. 447.52.41. **Il favoloso mondo di Amelie.** Or.: 15.40; 18; 20.20; 22.30.
ELISEO [illegible] [illegible] Sabotino, tel. 447.52.41. **A beautiful mind.** Or.: 15; 17.25; 20; 22.30.
EMPIRE piazza [illegible] [illegible] 5, [illegible]. 817.94.93. **Da zero a dieci.** Or.: 16.30; 18.30; 20.30; 22.30.
[illegible] 1 corso Moncalieri 241, tel. 681.54.47. Paz. V.M. 14. Or.: 10.30; 20; 22.30.
ERBA 2 corso Moncalieri 241, tel. 681.54.47. Vedi teatro.
ETOILE via [illegible] ang. via [illegible] tel. 539.353. **La rivincita delle bionde.** [illegible]: 16. **I perfetti innamorati.** [illegible]: 18.10; 20.20; 22.30.
FIAMMA corso Trapani 57, tel. 385.2057. **Amnesia.** Or.: 15; 17.30; 20; 22.30.
F.LLI MARX - Sala Groucho corso Belgio 53, tel. 8121410. **Sposami,** [illegible] Or.: 15.45; 18; 20.15; 22.30.
F.LLI MARX - Sala Chico corso Belgio 53, tel. 8121410. Prossima apertura.
F.LLI MARX - Sala Harpo corso Belgio 53, tel. 8121410. **Quore.** Or.: 15.30. **Lunedì mattina.** Or.: 17.40; 20.05; 22.30.
[illegible] piazza S. Giulia [illegible] bis/b, tel. 011.017.9373. **Ocean's eleven.** Or.: 20.30; 22.30.
[illegible] via C. Colombo [illegible] bis, tel. 011.580.5788. Non pervenuto.
GREENWICH VILLAGE via [illegible] 30, tel. 011.817. 3923. *Sala 1:* **Monsters & Co,** cartoni animati. Or.: 15; 16.50; 18.40; 20.30; 22.30. *Sala 2:* **Vidocq.** Or.: 18.30; 18.30; 20.30; 22.30. *Sala 3:* **Moulin Rouge.** Or.: 15; 17.30; 20; 22.30.
IDEAL Cityplex 1 corso Beccaria 4, tel. 011 521.4316. [illegible] *1:* **Monsters & Co,** cartone animato. Or.: 14.50; 16.45; 18.40; 20.35; 22.30. *Ideal 2:* [illegible] **beautiful mind.** Or.: 15; 17.30; 20; 22.30. *Ideal 3:* **D-Tox.** Or.: 16.30; 18.30; 20.30; 22.30. *Ideal 4:* **I 13 spettri.** Or.: 15.30; 18.30; 20.30; 22.30. *Ideal 5:* **Killing me softly - Uccidimi dolcemente.** Or.: 15; 18.10; 20.20; 22.30.
KING via Po 21, tel. 812.59.96. **The believer.** Or.: 16; 18.10; 20.20; 22.30.
NONO via S. Teresa 5, tel. 534.514. **Nowhere.** Or.: 15.30; 17.50; 20.10; 22.30.
LUX Galleria S. Federico, tel. 541.263. **Killing me softly - Uccidimi dolcemente.** Or.: 16; 18.10; 20.20; 22.30.
MASSIMO [illegible] via [illegible] 18, tel. 812.5606. **Gosford Park.** Or.: 16.30; 19.40; 22.15.
MASSIMO DUE via Verdi 18, tel. [illegible] **Mulholland Drive.** Or.: 18.45; 19.40; 22.15.
NAZIONALE 1 via Pomba 7, tel. 812.41.73. **I banchieri [illegible] Dio.** Or.: 15.30; 17.50; 20.10; 22.30.
NAZIONALE 2 via Pomba 7, tel. 812.41.73. **Ali.** Or.: 15.40; 18.40; 20.40.
OLIMPIA 1 [illegible] Arsenale 31, tel. 532.448. **In the bedroom.** Or.: 15; 17.30; 20; 22.30.
OLIMPIA 2 via Arsenale 31, tel. 532.448. **The shipping news.** Or.: 15.15; 17.40; 20.05; 22.30.
REPOSI 1 via XX Settembre 15, tel. 531.400. **Monsters & Co,** cartone animato. Or.: 16; 18.10; 20.20; 22.30.
REPOSI 2 via XX Settembre 15, tel. 531.400. **Amnesia.** Or.: 15; 17.30; 20; 22.30.
REPOSI 3 via XX Settembre 15, tel. 531.400. **Mi chiamo [illegible].** Or.: 15; 17.30; 20; 22.30.
REPOSI 5 via XX Settembre 15, tel. 531.400. [illegible] **Leopold.** Or.: 15; 17.30; 20; 22.30.
REPOSI 5 - LILLIPUT via XX Settembre 15, tel. 531.400. **A beautiful mind.** Or.: 15; 17.30; 20; 22.30.
ROMANO Galleria Subalpina, tel. 562.01.45. **Il favoloso mondo** [illegible] [illegible]. Or.: 15.30; 17.50; 20.10; 22.30.
STUDIO 2001 via Acqui 2, tel. 819.01.50. **L'intrigo della [illegible].** Or.: 15.30; 17.50; 20.10; 22.30.
TEATRO NUOVO corso Massimo d'Azeglio 17, tel. 650.02.00. Non pervenuto.
[illegible] **1** Teatro Nuovo corso M. d'Azeglio 17, tel. 650.02.00. **Hardball.** Or.: 15.45; 18; 20.10; 22.30.
VALENTINO 2 Teatro Nuovo corso M. d'Azeglio 17, tel. [illegible]. **Il Signore degli Anelli.** Or.: 15; 18.15; 21.30.

ECONOMICI

[illegible] maggiorenne anche pensionato, ufficio in Cuneo [illegible] per semplice mansione. Tel. 0171.600901.

PK Per la pubblicità su [illegible] STAMPA publikompass

NIGHT CLUB
Folies Bergère
MADONNA DELL'OLMO (CN)
Via Villafalletto, 13
[illegible]
[illegible] LAP [illegible]
CHIUSI LUNEDÌ e MARTEDÌ

[illegible]ficio [illegible]
Trovate tutti i migliori accessori calzature normali e da lavoro basse solette e plantari per piedi delicati
CUNEO
Via XX Settembre, 28 [illegible]

NIGHT CLUB
ONE WAY
FOSSANO - Viale Isonzo
Tel. 0172.69.41.14
Attraboni e Strip [illegible]
[illegible] Lunedì e [illegible]

I SUPPLEMENTI DE LA STAMPA UN'OFFERTA IN PIÙ OLTRE IL QUOTIDIANO

MERCOLEDÌ: TuttoScienze e Tecnologia
VENERDÌ: TorinoSette (solo Torino)
SABATO: Specchio - TuttolibriTempoLibero
DOMENICA: Tuttoaffari (solo Torino)

LA STAMPA

Toyota Avensis.
Fino al 31 marzo guidare il futuro è ancora più facile.
[illegible] IL TUO USATO FINO A € 2.000,00
E IL 50% LO FINANZIAMO NOI A TASSO ZERO
IN [illegible]
Motori: benzina 16V a fasatura variabile VVT-i 1.6 da 110 CV e 1.8 da 130 CV o turbodiesel 16V a iniezione diretta Common Rail 2.0 da 110 CV. Di serie: 4 [illegible] • ABS [illegible] ripartitore elettronico della forza frenante (EBD) • 4 freni a disco • Climatizzatore automatico • Computer di bordo • Sistema audio [illegible] 6 altoparlanti e comandi [illegible] volante • Volante in pelle. Toyota Avensis, unica nella categoria, ha una esclusiva garanzia di 5 anni o fino a 160.000 km.
Esempio di Finanziamento: Avensis Berlina 1.6 prezzo listino €18.700,00, importo finanziato [illegible] 9.350,00 rimborsabile in 36 rate da € 259,72 a tasso 0% (T.A.E.G. 1,39%). Spese istruttoria € 150. Salvo approvazione della finanziaria.
A PARTIRE DA € 18.700,00*
TI [illegible] PER UNA PROVA SU [illegible]

RIBAUTO
SAVIGLIANO Via della Marina, 4 - Tel. 0172 31191 - Off. Mag. 0172 725529
ALBA FILIALE DIRETTA C.so Bra, 119 - Tel. 0173 363500 - 0173 363477

FUJI AUTO
Via Valle Maira, 44 - Tel. 0171 613312 - Off. Mag. 0171 613311
[illegible] CAR IMPEX - MONDOVÌ: Via Cornice, 8 - Tel. 0174 [illegible]

TOYOTA PROVATE LA [illegible]

STASERA NEL TEATRO (L'EX FERRIERA CERETTI) DI VILLADOSSOLA IL CONCERTO DEL CANTAUTORE LIGURE, CI SONO ANCORA BIGLIETTI

Le emozioni di Gino Paoli conquistano la Fabbrica

VILLADOSSOLA

E' un cantautore che ha scritto pagine importanti della storia della canzone italiana, ed è un [illegible] dalla vita [illegible]. Gino Paoli reduce dal passaggio sanremese con un onorevole terzo posto grazie ad un «Un altro amore», canta stasera dalle 21 al Teatro La Fabbrica, che sorge sull'area dell'ex Ferriera Ceretti. Un evento, un bel colpo per l'associazione «La Fabbrica» che è riuscita ad accaparrarsi una delle 23 serate che il cantautore genovese farà nelle maggiori città italiane. Il tour è partito da Udine l'11 marzo e si concluderà a Sassari il 30 aprile. Per il concerto di Paoli a Villadossola è previsto il tutto esaurito. Tuttavia, i botteghini del Teatro La Fabbrica, hanno assicurato che molti posti [illegible] messi in vendita stasera prima dello spettacolo. Il biglietto d'ingresso va da 50 a 33 euro. Nell'interpretazione dei suoi pezzi Paoli sarà accompagnato dall'Orchestra Ritmo-Sinfonica Dimi. Il programma comprenderà molti b[illegible] del nuovo album «Sa», una raccolta [illegible] inediti tra i quali figura «Un altro amore» la canzone portata al festival. Un pezzo che la dice lunga sul [illegible] approccio [illegible] la vita sempre legata alle [illegible] e dell'amore. «Io non ho mai vinto niente - ha detto Paoli - . Una volta sola hanno scelto "Il cielo in una stanza" come canzone del secolo e mi hanno dato [illegible] premio». La canzone del secolo sarà riproposta anche questa sera perchè fa parte delle emozioni in musica a cui Paoli ha abituato il suo pubblico. Non mancherà certamente il meglio della sua carriera come «Sapore di sale», «Sassi», «Senza fine», «La gatta».

Molti dei suoi pezzi [illegible]no entrati nel repertorio di Mina e di Ornella Vanoni. Con «Senza fine» [illegible] stato [illegible] [illegible] pochi italiani a raggiungere i primi posti nelle vendita negli Stati Uniti. La sua canzone fu interpretata da big [illegible] Dean Martin, Eartha Kitt [illegible] Yes Montgomery. Nel [illegible] della carriera Paoli [illegible] composto più di cento canzoni, un numero vertiginoso se si considera che sono tutte opere di qualità. [f. ru.]

Fans di ieri e di oggi attendono Gino Paoli, terzo classificato all'ultimo Sanremo

TERRITORIO

Filastrocche, ritornelli e tanti modi di dire (tutti in piemontese) dedicati agli animali

Gianni Martini

PER chi non ha mai letto, e tantomeno parlato, il piemontese l'impatto [illegible] è semplice: [illegible] basta lasciarsi guidare dall'abile lavoro di Remo Bertodatti per iniziare a comprendere e, a fine quaderno, districarsi tra «randolina» e «marmòta», fra «galucio» e «volpa». [illegible] tratta del quaderno «Le Bestie [illegible] la [illegible] a [illegible] z» dove, ad essere banditi, sono i termini italiano.

Edito dall'Associazione [illegible]n[illegible] fini di lucri «Primalpe» (primalpe@eurohumor.org; telefo[illegible] 0171692565) il quaderno è stato scritto e illustrato da Remo Bertodatti, fra i massimi conoscitori [illegible] esperti del piemontese. Grande formato, interamente a colori, graficamente studiato come i vecchi «abbecedari», pinzata con punti metallici, la pubblicazione di 32 pagine è in vendita a 7 euro nelle migliori librerie del Piemonte e può [illegible] richiesto per posta. «E' lo strumento di lavoro ideale - sostiene il piemontesista Guido Musso di [illegible]lpe - per quanti vogliono scoprire ricchezza [illegible] bellezza di questa lingua che, per numero di [illegible] boli, originalità di termini e musicalità ha pochi eguali».

Alla scheda di «grafia piemontèisa» seguono, partendo dalla «A» una serie di filastrocche dedicate ad animali e insetti.

Storielle semplici, ben radicate nella cultura, nella storia popolare delle popolazioni all'ombra delle Alpi del Nord-Ovest. E per consentire un approccio immediato al testo Bertodatti ha disegnato i protagonisti utilizzando la china, matita colorata o acquerello. Si trovano «manere 'd dì», «proverbi», qualche giochino e due «vocabola risposte» dove si trovano «da l'agnel a la zanzara» e da «da Anfibi a Zigodàtil», doe parole per savèi- [illegible] 'd pì». L'ultima pagina ospita il «glossario» con la traduzione italiana dei termini incontrati.

giamar@lastampa.it

[illegible] ALLO SESIA

Domani sera il tour di Ron

Rendez vous [illegible] Ron, nel [illegible] [illegible] tour «Cuori di vetro», domani alle 21 [illegible] Teatro Civico [illegible] Varallo, [illegible] Valsesia. Suoi compagni di viaggio: Enrico Gussoni alle chitarre, Francesco Boldrini alle chitarre ed al mandolino, Lorenzo Poli al mandolino, Maurico Mologni alle tastiere ed alle chitarre, Andrea Pistilli al piano e alle chitarre e Marco Orsi alla batteria. La vocalist è Piera Pizzi. Per informazioni sui posti ancora disponibili, si può telefonare al Comune allo 0163/52495. [g. bar.]

RECITAL DOMANI AD ASTI

Tra canzoni e Debussy con Sergio Cammariere

ASTI

È il cantautore [illegible] a mente. Sergio Cammariere, personaggio singolare nel panorama musicale italiano, sarà domani alle 21,30 al Diavolo Rosso, piazza San Martino [illegible] il suo trio. Ingressi: 8 euro; info: 0141/355.699

Pianista raffinato e interprete coinvolgente, Cammariere [illegible] ispira alla musica classica (Beethoven e Debussy), alle sonorità sudamericane (Jobim, Cartola [illegible] de Moraes) e al jazz (Art Tatum, Peter Nero e Keith Jarrett). Ha iniziato a scrivere canzoni [illegible] la fine degli Anni '80, ma ha all'attivo anche numerose colonne sonore per cinema e teatro.

Nel '97 Cammariere è stato la rivelazione del Premio Tenco. La sua esibizione è acclamatissima e la giuria gli attribuisce all'unanimità il premio come migliore esecutore e interprete della rassegna. Esce un minialbum promozionale, «Tempo perduto», mentre il suo primo lavoro è «Dalla pace del [illegible] lontano» (Via Veneto Jazz), risultato di anni di collaborazione con il poeta e cantautore Roberto Kunstler. All'incisione partecipa anche Alex Britti alla chitarra. (c. f. c.)

Cammariere canta al Diavolo Rosso

[illegible]CANDINA

ALBA, CASALE E VERCELLI

Mau Mau in concerto, prosegue la prevendita

Proseguono le prevendite per i concerti dei Mau Mau venerdì (ore 21) al Sociale di Alba, sabato al Municipale di Casale e domenica al Civico di Vercelli. Ad Alba rivolgersi al botteghino (info 0173/35189) o sul sito www.ticketone.it. Per Casale, [illegible] Teatro, 0142/444314, per Vercelli al Comune 0161/252622. [r. sa.]

PI[illegible]

Il Pietro Bonelli Group [illegible] «Le Baladin»

Stasera dalle 22, alla birreria «Le Baladin», appuntamento con il jazz e il brasilian-sound del Pietro Bonelli Group, guidato dal poliedrico chitarrista. [m. bo.]

Venite a provarla da:

AUTOFONTANA
BORGO SAN DALMAZZO
Via A. Fontana, 6 - Tel. 0171 751.111 - Fax 0171 7511285

RIVENDITORI

ARTA[illegible]
[illegible] Ardusso [illegible] C. s.n.c.
SAVIGLIANO - Via Togliatti, 58
0172 712040 - 0172 716885

[illegible] [illegible] s.r.l.
FOSSANO - Via Marene, 19
0172 693208

[illegible] G. & C.
SALUZZO - Corso L. Einaudi, 5
0175 [illegible]

AUTOTANARO
ALBA
Corso Bra, 22 - Tel. 0173 363.344

RIVENDITORI

BOTTO MARCO s.n.c.
MONDOVI - Via Langhe, 13
[illegible] 551222 (r.a.)

[illegible] s.r.l.
BRA - Via Cuneo, 172
0172 44131

VOLLEY A1: LA SQUADRA DI DE GIORGI SCONFITTA 3-1 DA PARMA NON HA SAPUTO APPROFITTARE DEI PUNTI PERSI DA MODENA E MILANO ED E' FINITA AL SESTO POSTO DELLA CLASSIFICA

Noicom spreca e ritrova Maxicono

Martedì prossimo la prima sfida play-off sarà a Cuneo

Luca Ferrua
CUNEO

La Noicom aveva bisogno della collaborazione di Montichiari e Latina per sognare un clamoroso terzo posto. Bene Bossini e Icom hanno fatto il loro dovere, Cuneo no. Con una vittoria netta sul Maxicono i piemontesi avrebbero preso ascensore capace di portarli dal sesto al terzo posto, invece Parma ha imposto la sua legge, infliggendo alla Noicom la prima sconfitta cuneese della stagione. Così tre sorprendenti risultati clamorosi in volta alla classifica si è piazzata Macerata, seconda Treviso, terza proprio Parma, quarta Modena, quinta Milano, sesta Cuneo, settima Montichiari e ottava Ferrara, il resto non conta.

La sfida Noicom-Maxicono sarà quindi replicata nei play-off, una partita destinata a segnare la storia questa stagione dopo la vittoria Cuneo in Coppa Italia. Ieri sera per i piemontesi è suonato un pericoloso campanello d'allarme, finora non avevano neppure perso un set contro Dmitrikine e compagni e invece sono stati travolti.

L'opposto russo e il suo connazionale Chulepov sono stati bravissimi a vendicare la sconfitta del Belgorod - in particolare del loro ex compagno Tethioukine - nella finale di Coppa Cev e infatti sono stati proprio gli ex sovietici - ispirati da un bravissimo Vermiglio - a fare la differenza con percentuali d'attacco stratosferiche (71% Dmitrikine, Chulepov). primi due set Cuneo si è limitata ad inseguire, sprecando troppo per essere davvero all'altezza dell'avversario (28 errori punto), nel terzo c'è un'inversione di tendenza con la grinta di Mastrangelo, l'innesto di Omrcen buone cose da parte di Sartoretti e Casoli. Ma è stato solo un momento, nel quarto e decisivo parziale, mentre al Palazzetto non inespugnabile l'unico tamburo a risuonare ars quello di tre tifosi del Maxicono, gli emiliani hanno imposto nuovo la loro legge hanno chiuso con facilità.

Il sesto posto finale rispecchia le potenzialità di Cuneo, ma ieri sera la Noicom ha giocato ben al sotto del reale valore. Ora si replica con il Maxicono e l'appuntamento è di nuovo a Cuneo per martedì 26 marzo (ore 20,30) con una sfida inattesa e rischia di insidie per i piemontesi che visto il piazzamento per andare semifinale dovranno espugnare il campo parmense. E non sarà facile anche se alla banda De Giorgi piacciono i miracoli.

Noicom Bre-Maxicono 3-1
(22-25, 21-25, 25-21, 20-25)

Noicom: De Giorgi, Casoli 9, Cardona 4, Sartoretti 20, Kantor 12, Mastrangelo 10, Rinaldi (L), Omrcen 3, Coscione 2, Sammelvuo 1. **Maxicono:** Vermiglio 2, Choulepov 14, Salvador 1, Dmitrikine 29, Aiello 12, Tencati 7, Sorcinelli (L), Di Franco 3.

La grinta del croato Igor Omrcen, entrato al posto di uno spento Cardona, non è bastata una brutta Noicom Brebanca

Sia a muro, sia in battuta Gigi Mastrangelo è stato l'ultimo ad arrendersi

Bieffe Cosmo espugna Bresso

Le cuneesi di B1 si sono imposte 3-2 System Work soffia 1 punto a Sasso

BUSCA

Nella settima di ritorno della B1 maschile, la Top Four Busca ha perso l'imbattibilità casalingo, che durava ottobre, sconfitta al tie break dal Caronno. In vantaggio per 2-0, i buschesi si sono lasciati rimontare e battere. «E' stato un "ko" pesantissimo in chiavé play off - ha detto il presidente Marco Gallo -. Anche se mancano ancora sei partite, perdere in col Caronno potrebbe grave». Sempre in B1, buona prova del System Work Mondovì, che ha conquistato un punto molto importante sul campo del Novara di Mario Sasso, dove si è arreso per 3-2 dopo due ore di gioco. «E' stata una bella gara - hanno detto i due allenatori monregalesi Alberto Bonelli e Roberto Peyra - tirata ed emozionante».

Vittoria casalinga per 3-1 con l'Asystel Milano per la Bre Cuneo (B2 maschile). «I ragazzi ci tenevano molto a vincere - ha detto l'allenatore Elio Meiniero - perchè l'Under 20 milanese all'andata ci aveva battuti con un po' di fortuna».

La Bieffe Cosmo Cuneo (B1 femminile) ha vinto 3-2 Bresso. «Una vittoria sudata e importante - spiega il vice-allenatore Maurizio Lucullo Barti -; Il successo è stato frutto di una splendida prova collettiva». Giornata positiva per l'Alba Galleria (B2 femminile) vittoriosa per 3-1 col Settimo. «Non è stata una bella partita - ha detto il direttore sportivo Lorenzo Fogliani -; dopo perso il primo set, però, ci siamo ripresi». [p. b.]

SCI ALPINO

«Pinocchio», Fantino a un centesimo dall'oro

Per un solo centesimo ieri nella finale nazionale del «Pinocchio sugli sci», categoria Cuccioli, il cunese Antonio Fantino dello Sci club Limone ha conquistato un pur prestigioso secondo posto; davanti a lui solo il trentino Alex Defforian. Tra le femmine, sesta Erika Briatore, Frabosa; dodicesima Margherita Gustavino, Mondolè. [a. c.]

PESCA SPORTIVA

Nuova zona turistica con l'Alto Tanaro Garessio

La Società Pescasportiva Alto Tanaro ha aperto nella località Sparvaira La Maddalena di Garessio zona sportivo turistica nel fiume Tanaro ed il laghetto di pesca alla trota. [a. c.]

ATLETICA LEGGERA

Aggiornamento sulla velocità

In occasione del raduno nazionale Juniores organizzato dall'Atletica Mondovì dal 28 aprile al Primo Maggio, verrà anche proposta una lezione di aggiornamento rivolta agli insegnanti di Educazione fisica ed ai tecnici dal tema «Avviamento alla velocità, modalità di utilizzo delle esercitazioni forma. Relatore sarà Giovanni Bongiorni, responsabile nazionale settore Velocità. [a. c.]

CALCIO

Nuovo campionato con il Comitato Uisp

Gironi locali provinciali ed elite, con gare il giovedì e venerdì sera, il sabato pomeriggio e domenica mattina con trasferte limitate. Sono i nuovi campionati Uisp di calcio a 11. Per informazioni Bra-Alba telefonare ad Angelo Tuninetti, 0172/431507 Mario Lungo, 335/6458963; per il Cuneese, Luigi Moccia, 0171/694065, Enrico Margaria, 347/5767248; per il Monregalese, Renzo Chiapella, 0174/695184; per Racconigi-Carmagnola, Carmelo Franceschini, 338/5842525; per Fossano-Savigliano, Claudio Giordana, 335/1228011. [b. s.]

ARTI

Cresce l'attesa per il Trofeo di Busca

Sabato il Palazzetto dello sport di Busca ospiterà un importante evento di arti marziali organizzato dall'A sport da ring Contact Team '89. Si tratta del Trofeo interregionale Piemonte, Valle d'Aosta, Liguria, Toscana, Lombardia ed Emilia Romagna di kick jitsu e submission wrestling, «Prestige Figth» di shoot boxe, dieci incontri diretti atleti nazionali e due match femminili. Kick jitsu e shoot boxe sono specialità combattimento, il submission wrestling è una forma di lotta senza colpi a percussione. [l. t.]

E' SCATTATO IL CAMPIONATO DI SOCIETA' PER DONNE

Le Valli Monregalesi e Centallo fanno pari

Renato Arduino
NIELLA TANARO

Nel turno inaugurale del Campionato società femminile di bocce, si concluso in parità l'atteso derby tra Le Valli Monregalesi e Centallese. La Forti Sani Fossano ha esordito con un buon pari a Saint Vincent. Amaro debutto stagionale per l'Auxilium Cassa risparmio di Saluzzo; casa, Paola Torasso e compagne hanno ceduto per 6-4 alle torinesi del Colombo. Sabato turno di riposo per Forti Sani, Centallo e Saluzzo (nella fase regionale del torneo, sono stati formati tre gironi di team); le atlete del club Le Valli Monregalesi saranno ospiti (si gioca dalle 14,30) del Bruino. La vincente del girone piemontese si qualificherà per la poule scudetto di San Damiano d'Asti i prossimi 14 e 15 settembre.

Nel fine settimana, la Bocciofila Auxilium del presidente Aldo Allasia ospiterà la seconda giornata della Coppa Italia Ovest per atleti di categoria A. Sabato, le sfide s'inizieranno alle 14 e proseguiranno sino a tarda serata. Dalle 9,30 di domenica le semifinali; finale dalle 14,30. Direttore di gara Carlo Revello di Santa Margherita Ligure. A Chieri, nella prima giornata della competizione tricolore, aveva trionfato la brillante quadretta della Sommarivese, con Carlo Negro, Giovanni Cavaglià, Diego Borgia e Lorenzo Ferrero, su La Fissa Torino, Voltrese e Auxilium Cr Saluzzo (con Adorno, Granero, Manzo, Bertero: quest'ultimo è stato sostituito da Alberto Rinaudo).

I bocciati di Vinovo hanno dominato secondo turno del torneo per Under 16, davanti ai locali dell'Auxilium Saluzzo del ds Massimo Musso (che guidano la classifica generale), Forti Sani Fossano e Sassi Torino.

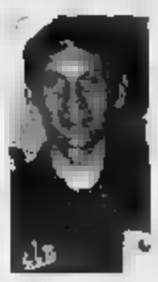
Carlo Negro

LA CESTISTICA ALBESE MANTIENE IL PRIMO POSTO SOLITARIO NELLA SERIE D

Caffè Arabes contro Abet

Stasera in C2 anche Bra Servizi-Cus Torino

Aldo Scavino
FOSSANO

Nella C2 di basket, oggi e domani, va in scena la nona ritorno. Uno degli incontri più interessanti sarà il derby tra Caffè Arabes ed Abet Bra che si giocherà stasera, alle 21, Fossano. All'andata si imposero i braidesi per 86-70. I fossanesi di Mauro Sandrone stati sconfitti nell'ultimo turno a Torino dal Cus, mentre i braidesi di Dario Giandrone hanno battuto il Settimo, fanalino di coda.

Stasera alle 21 c'è anche il confronto di Savigliano tra il Bra Servizi ed il Cus. Incontro da non sottovalutare per i ragazzi di Enrico Testa che reduci da sei sconfitte vittoria con Kolbe che ha portato all'aggancio con formazione torinese, scenderà in campo domani a Rivalta.

In serie D, la Cestistica Albese ha vinto Borgaro Torinese contro Il Basket in Progress per 70-72 ed ha conservato il primo posto solitario. La gara è rivelata più difficile del previsto per gli albesi di Karim El Nadoury che si sono imposti in volata grazie a due tiri liberi di Fabrizio Vidotto a 25" dal termine. I primi due tempi erano stati equilibrati (16-12, 33-34) poi i padroni di casa sono passati a condurre nel terzo (58-50) anche per l'eccessivo nervosismo degli albesi (tecnico ad Agnese ed espulsione di Torchio). Nell'ultimo periodo è però emerso il carattere della Cestistica che ha ribaltato il risultato. Questo il tabellino: Barberis 7; Acquati 12; Agnese 2; Torchio 5; Fabrizio Vidotto 21; Roggero 9; Varaldo 12; Carbone 4; Rigo; Stefano Vidotto.

TORNEO DI C FEMMINILE

Bottino pieno delle ragazze

En plein delle cuneesi nella quarta di ritorno della C femminile di basket. La Pallacanestro Cuneo ha vinto facilmente contro il Sarre, ultimo, per 80-43 (15-4, 35-15, 60-26). Per le cuneesi solo buon allenamento in vista del delicato scontro d'alta classifica col Vercelli. Trentasei i punti di Bruno e 20 di Forneris. La Mangusta Savigliano battuto in trasferta l'Akena Torino per 40-47 (12-9, 23-27, 28-38). Non è stata una bella partita e le saviglianesi trascinate soprattutto dall'intraprendenza delle giovani Bertero, Piccaluga ed Arese. Fornetti, 11 punti, la migliore realizzatrice. Vittoria importante anche per il Brabasket di Andrea Alfero vittorioso sulla Ginnastica 54-60 (10-9, 25-29, 46-40). «Abbiamo giocato con grinta e rabbia, ma non sempre con lucidità - ha detto il coach -. Le ragazze sono però state fredde nei tiri liberi finali ed hanno ottenuto un successo importante per la salvezza». Le migliori: Giraudo con 18 punti, Frino con 12, Borri con 10. [a. s.]

TENNIS

DA DOMANI GARE A CUNEO

Il sorteggio del torneo in carrozzina

Il torneo internazionale di tennis in carrozzina «Alpi del Mare» che si gioca da domani al Parco della Gioventù, quest'anno alla edizione, inizia ufficialmente stasera alle 18,30 all'hotel «Lovera Palace» di Cuneo, col sorteggio la compilazione dei due tabelloni, il main draw e il second draw, con rispettivamente 16 e 25 giocatori iscritti. Per il tabellone principale, dove sono concentrati atleti di dieci nazioni, il giudice arbitro Giuseppe Guastavino stabilirà le prime 4 teste di serie, per diritto di classifica che, salvo defezioni in extremis, dovrebbero nell'ordine, l'austriaco Martin Legner, l'olandese Erik Sturmann, il tedesco Ralph Weissang e il belga Gert Vos, e quindi sarà il sorteggio degli altri.

criterio per secondo tabellone, al quale sono iscritti anche tennisti tutti con classifica internazionale, salvo due dalla Moldavia, nazione appena entrata nel circuito del «Nec Wheelchair Tennis Tour» non ancora inseriti nel ranking. [g. sp.]

ESCURSIONISMO

APERTE LE ISCRIZIONI

Corso di 11 lezioni sulla montagna con il Cai Saluzzo

SALUZZO. Prendere confidenza le cartine topografiche, conoscere le tecniche di pronto soccorso di gestione delle emergenze, saper preparare e condurre una gita, scegliere l'equipaggiamento sensibilizzando nel contempo sugli aspetti di conoscenza dell'ambiente montano per poter affrontare escursioni di ogni tipo con la tranquillità dell'esperienza la capacità di apprezzare l'ambiente in ci si muove.

Si imparerà questo e molto altro nel corso di escursionismo organizzato dal Cai Monviso Saluzzo. Saranno in programma sei lezioni teoriche quindicinali il giovedì e cinque uscite pratiche la domenica, sempre ogni quindici giorni, partire dall'11 aprile. Le iscrizioni ricevono alla sede del Cai Monviso Saluzzo in piazza Cavour 12 Palazzo Italia, telefono 0175/249370. [l. t.]

PANATHLON INTERNATIONAL CUNEO

Premio Laurea e conferenza sull'educazione e lo sport

Ha avuto ampi consensi e generosa partecipazione di pubblico la giornata organizzata dal Panathlon International club Cuneo del neo presidente Armando Albanese. In mattinata, al cimitero di Roccaviona, è stato posto il fregio bronzeo del Panathlon cuneese sulla lapide dell'avvocato Antonio Bertone, socio fondatore e per anni presidente del sodalizio. Poi al Centro Incontri della Provincia, con il presidente Giovanni Quaglia, stato assegnato il «Premio di Laurea avvocato Antonio Bertone» ad Erika Bruno, brillantemente laureatasi in Scienze motorie all'Università di Torino. cerimonia di consegna si è svolta con la signora Adriana, vedova dell'avvocato Bertone, Armando Albanese, il past president Sergio Levico e Marin Rosa Rosato Ricca, che ha relazionato sulle metodologie di ricerca di Erika Bruno e sulla sua tesi. Pietro Passerin d'Entreves, direttore della Facoltà a Torino, parlato sul tema «L'educazione e lo sport». [FOTOSERVIZIO UMO BEDINO]

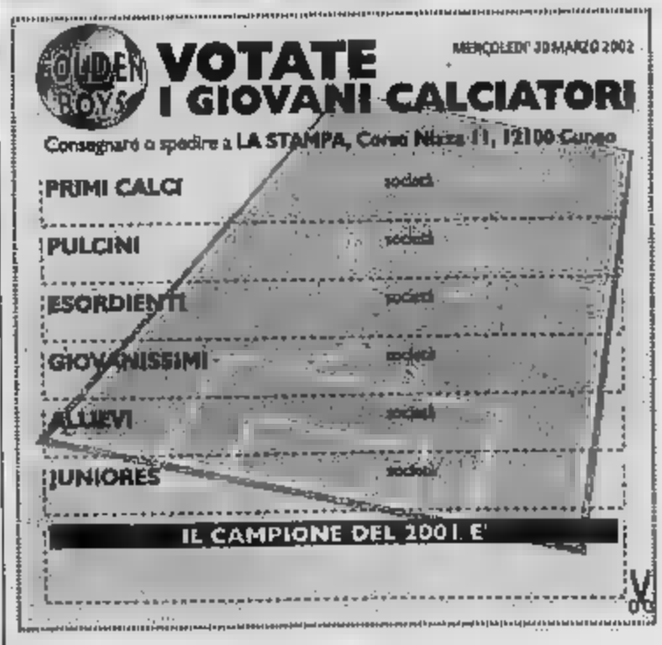

Con il coupon pubblicato anche oggi, si continuano a votare i sei giovani calciatori del Cuneese in lizza per il «Golden boy», il referendum «La Stampa» che premia le promesse delle categorie Primi Calci, Pulcini, Esordienti, Giovanissimi, Allievi e Juniores. Con lo stesso tagliando, sempre valido soltanto in originale, può anche indicare il «Campione sportivo» del 2001. [r. s.]

L'AUTOBLOCCANTE è PAVESMAC

Regolare, ornamentale, drenante. Superficie e prezzi vi stupiranno

L'UNICO GARANTITO 20 Anni

Servito Posato

CHIAVI IN MANO

Prezzo ■ mq. tutto compreso:
- preparazione fondo
- fornitura e trasporto
- posa in opera e pulizia cantiere

ACQUISTA DAL PRODUTTORE

Acquista direttamente il materiale da chi lo produce.

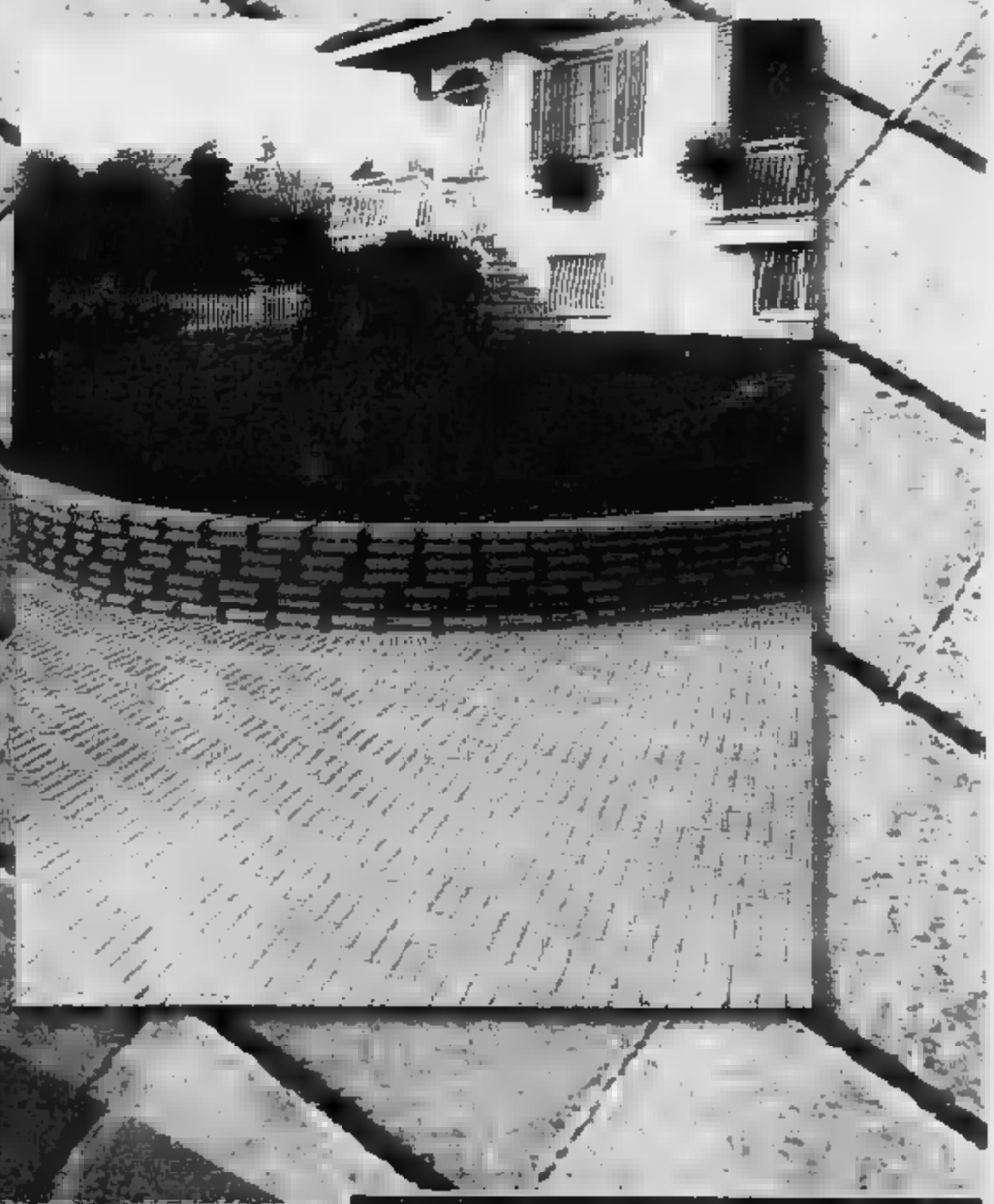

PAVESMAC

Via Boves, 25/A - 12015 - PEVERAGNO (CN)

TEL. 0 3

FAX 0 0 3 0 1 7 1 2 2 3 1 3

www.pavesmac.com

info@pavesmac.com

i RISCOPERTI è PAVESMAC®

SANITÀ E CORRUZIONE, PARLA IL MANAGER SORPRESO CON LE MANI NEL SACCO

La nomina alle Molinette dopo la direzione al Sant'Anna

■ Luigi Odasso è stato nominato direttore generale delle Molinette, il principale ospedale piemontese, terzo d'Italia, il 18 ottobre del 1998. Manager rampante, arriva dalla [illegible] azienda ospedaliera Sant'Anna-Regina Margherita, dove ha ricoperto lo stesso incarico dopo esser stato direttore sanitario. A dirigere le Molinette prima di Odasso c'era Giancarlo Carnevali. I sindacati accolgono il nuovo direttore con numerose polemiche

Odasso arriva alle Molinette nel '98

L'arresto in flagrante con la mazzetta sul tavolo

■ Il 19 dicembre scorso due finanzieri piombano nell'ufficio [illegible] primo piano delle Molinette. Odasso ha appena incassato una tangente [illegible] Renata Prati, amministratrice di un'azienda di forniture sanitarie [illegible] Cuneo. Sia [illegible] direttore generale delle Molinette, sia la Prati finiscono [illegible] carcere. L'indagine porterà alla luce [illegible] giro di mazzette ben più sostanzioso. Sarà arrestato anche Aldo Rosso, capufficio tecnico delle Molinette

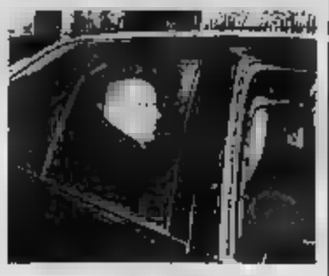

In carcere il [illegible] dicembre 2001

Di nuovo la libertà dopo il «carcere» a casa

■ Dopo tre [illegible] di carcerazione (in parte agli arresti domiciliari nella sua villa [illegible] Nichelino Monferrato) il giudice per le indagini preliminari, Patrizia Pironti, ha accolto l'altro ieri l'istanza di revoca degli arresti presentata dai legali dell'ex manager delle Molinette, Andrea e Michele Galasso. I due [illegible]ati rinunciano [illegible] impugnare l'arresto [illegible] fronte alla Corte di Cassazione: [illegible] detenuto, fino a mercoledì prossimo, l'ingegner Rosso

E' rinchiuso alle Vallette per 40 giorni.

ODASSO Non sono un mariuolo

Luigi Odasso ha trascorso 40 giorni alle Vallette e altri 46 giorni di arresti domiciliari nella sua casa di Nizza Monferrato

intervista

Marco Accossato

CON la politica ho chiuso. Ma tornerò a fare il medi[illegible]. Dopo 40 giorni di [illegible] e 46 agli arresti domiciliari nella sua villa bunker di Nizza Monferrato, Luigi Odasso, l'ex direttore generale delle Molinette che puntava a Roma, è tornato un uomo libero. Dimagrito, si sente tradito, ma ribadisce la [illegible] amicizia con il presidente Enzo Ghigo. «Le tangenti? No, non è più un sistema diffuso com'è stato un tempo. Il mio è un caso isolato».

Accetta, dopo due giorni [illegible] insistenza, l'intervista. Domande scritte, però, e risposte scritte da ritirare nello studio degli avvocati Andrea e Michele Galasso, [illegible] difensori. Nessun faccia a faccia con la stampa, per ora. Nessun contraddittorio.

Dottor Odasso, ieri la procura le ha revocato la misura cautelare dell'arresto. Ora [illegible] di [illegible] libero. Ha trascorso quaranta giorni in carcere e quarantasei agli arresti domiciliari: un periodo segnato dall'inchiesta sulla corruzione alle Molinette condotta contro di lei dalla Guardia di Finanza e dalla morte di suo padre, stroncato da infarto. Innanzitutto, [illegible] me sta?

«Cerco di superare lo smarrimento di una vicenda dolorosissima e recuperare un po' di serenità. Sento il peso della mia responsabilità».

Che cosa le ha fatto più male in questo periodo?

«La morte di mio padre. E' stato [illegible] grande testimone della mia vita, e in nessun modo volevo tradirne la memoria».

Molti hanno riconosciuto le sue capacità di manager: poteva davvero puntare in alto, per esempio a un posto di sottosegretario. Non ha mai pensato che prendendo quelle tangenti lei si giocava tutto, ben più che la poltrona alle Molinette?

«Gli errori si pagano. E io sono disposto a pagarli per intero, come già sto facendo».

Potesse tornare indietro, probabilmente non rifarebbe quello che ha fatto. Ma sarebbe arrivato lo stesso dove [illegible] arrivato? Il sistema delle tangenti era indispensabile alla sua carriera?

«Non rifarei certamente gli errori che ho commesso. Resterei nella legalità, e sarebbe premiata la mia professionalità riconosciuta, che [illegible] va confusa con le ragioni della politica. Nella vita nulla è indispensabile».

E i regali? In che modo quel famoso orologio da 9 milioni e mezzo recapitato al presidente Ghigo poteva aiutarla? E le tessere di Forza Italia?

> Non mi sento il Mario Chiesa della situazione perché la mia vicenda non è inserita in un sistema di tangenti, ma riguarda esigenze strettamente personali. Ribadisco la mia amicizia con Ghigo e anche la coerenza politica per quanto riguarda le tessere

[illegible] risposto ampiamente [illegible] magistrati e ribadisco due concetti: l'amicizia nel caso dell'orologio, la coerenza politica per le tessere».

Osservando la sua vicenda si ha l'impressione che la politica giochi un ruolo [illegible] nella gestione della sanità.

«La [illegible] gestione della sanità è stata improntata alla migliore professionalità, senza essere confusa dalla dialettica politica, che ha sicuramente dettato gli indirizzi generali delle mie scelte operative alle Molinette. Scelte che, poi, ho sempre migliorato».

Lei ha dichiarato: non [illegible] tenuto nulla per me, ho i conti in rosso. Come spendeva tutti quei soldi?

«Ho affrontato spese consistenti per attività di pubbliche relazioni a fini politici, e per esigenze personali, avendo io sempre avuto [illegible] tenore di vita compatibile con la mia condizione sociale, che [illegible] è certo modesta. Mi riferisco alle cene, ad esempio. E ai convegni: davo [illegible] contributo a quelli organizzati dal mio gruppo politico, Forza Italia».

Si sente un «mariuolo», come Craxi definì Mario Chiesa?

«No. La dimensione e la natura della mia vicenda [illegible] è inserita in un sistema tangentizio, ma riguarda esigenze strettamente personali».

Chi l'ha abbandonata quando sono cominciate le disgrazie? E chi, al contrario, l'ha aiutata o le è stato semplicemente vicino?

«Mi hanno abbandonato tutti, o quasi. La riconoscenza non è di questo mondo. Ho avuto vicino la mia famiglia e mi è bastato per guardare in faccia la dura realtà. Anche parte del personale ospedaliero, sia medico sia cattedratico, mi è stato vicino e mi ha inviato messaggi di solidarietà attraverso i miei avvocati».

Lei ha detto [illegible] non aver causato alcun danno all'ospedale. E' sempre dello stesso parere?

«Sono sempre più convinto che [illegible] mia dedizione professionale ha reso vantaggi gestionali, amministrativi [illegible] organizzativi alle Molinette. Il riscontro sta nel fatto che [illegible] commissario Guzzanti prima, il nuovo direttore generale Monchiero poi, non hanno trovato il disordine e la disamministrazione».

Però qualcuno l'ha accusata di aver preso soldi per accelerare [illegible] trapianto di reni. E' questa l'accusa che le ha fatto più male?

«Sì, perché è un'infamia. Per questo ho sporto immediatamente denuncia per calunnia».

E' vero, dottore, che ogni nomina di un primario significava per lei pressioni e richieste da qualcuno? Esisteva, alle Molinette, una «spartizione» legata all'appartenenza politica?

«Per la scelta di ogni primario le mie decisioni sono sempre state autonome e indipendenti».

Torniamo [illegible] istante al 19 dicembre. Che cosa ricorda di quella mattina, quando arrivò la Finanza?

«Un senso di smarrimento e la percezione della mia caduta».

Dottor Odasso, lei era considerato [illegible] suoi concittadini un benefattore. Ora la [illegible] villa [illegible] guardata [illegible] occhi diversi. Come cercherà di recuperare?

«Non credo che i miei concittadini guardino la villa [illegible] sguardo malevolo. E' [illegible] quella collina [illegible] oltre cent'anni».

E adesso? Che cosa vede nel suo futuro? Tornerà a fare il medico? O cercherà di occuparsi ancora di sanità o di politica?

«Escludo senz'altro la politica. Spero di potermi dedicare alla [illegible] professione di medico».

> Con la politica ho chiuso ma voglio tornare presto [illegible] fare il medico La cosa più dolorosa capitatami in questo periodo [illegible] stata la morte di mio padre: è stato [illegible] grande testimone della mia vita e in nessun modo volevo tradirne la memoria

L'inchiesta

Un altro indagato per fatture false

Pierluigi Zabarino è l'ultimo indagato nell'inchiesta sui maneggi dell'ex direttore generale delle Molinette, ma gli accertamenti su questo signore non riguardano l'ipotesi di reato prevista per i più, fra amministratori pubblici [illegible] fornitori dell'ospedale. Anzi, lui non ha proprio nulla a [illegible] vedere con gli ospedali: sino a qualche anno fa era l'amministratore di una società che mai aveva avuto l'onore delle ribalte, la Comapi. Eppure si occupava della delicatissima gestione della manutenzione ordinaria e straordinaria dello stadio delle Alpi. Oggi risulta «cessata» [illegible] suo manager è diventato il titolare di una ditta individuale che tratta pubblicità: Zabarino è agente commerciale di Pubbli-Gest, più nota in questo settore [illegible] per i recenti numerosi prelievi di documenti effettuati dalla Guardia di Finanza nella sua sede di corso Unione Sovietica.

[illegible] le «fiamme gialle» hanno perquisito anche l'abitazione di Zabarino, non essendovi più né Comapi né una sua sede, e all'interessato hanno consegnato un atto equivalente all'avviso di garanzia per l'ipotesi di reato di fatture false.

[illegible] filo che lega l'atto giudiziario di ieri all'inchiesta su Odasso passa per la Pubbli-Gest e per il suo amministratore di riferimento, l'ingegner Giovanni Brasso, amicone del manager sanitario [illegible] i più assidui frequentatori del suo ufficio al tempo delle intercettazioni audio-video della Guardia [illegible] Finanza che dei due ha registrato interessanti colloqui [illegible] appalti in divenire. Brasso è indagato per [illegible] in corruzione e il contratto fra un'altra [illegible] società, Trans Park Company, e le Molinette per l'affitto dei locali dell'ex Istituto Rosmini è oggetto [illegible] grande attenzione da parte dei magistrati.

Sul [illegible] tributario delle indagini è Pubbli-Gest ad essere in qualche modo coinvolta quale destinataria di [illegible] fattura per alcuni miliardi emessa 3-4 [illegible] fa da Comapi. Il documento è stato sequestrato nella sede della società di raccolta pubblicitaria e [illegible] assai incuriosito gli investigatori che, incoraggiati dai due pm, hanno deciso di andare a [illegible] la perquisizione di ieri aveva lo scopo di verificare la veridicità della committenza e le modalità di pagamento. Se ne saprà di più quando e se ci saranno sviluppi. Nel frattempo il pm Ferrando cercherà di chiudere, [illegible] l'odierno interrogatorio di Aldo Rosso, [illegible] capitolo che riguarda le ultime tangentine ammesse da Odasso. (al. ga.)

IL 60 PER CENTO [illegible] CHI HA UNA CRISI NON ARRIVA PER TEMPO ALL'OSPEDALE

Infarto, un'ora tra la vita e la morte

Con le ambulanze del «118» la cura arriva a casa del paziente

Un'ora. Per chi è colpito da infarto il confine fra la vita e la morte dipende dalla velocità del soccorso. Entro i primi sessanta minuti un cuore impazzito uccide 28 persone su cento. Ma [illegible] [illegible] per cento delle vittime muore perché non ha fatto neppure in tempo a raggiungere un ospedale.

Per abbattere queste tragiche percentuali, Torino ha messo a punto un sistema di trasmissione a distanza degli elettrocardiogrammi che viaggerà sulle ambulanze di Soccorso Avanzato del «118» per arrivare direttamente a [illegible] [illegible] malato: [illegible] meccanismo è collegato con i reparti di emergenza degli ospedali Molinette, Maria Vittoria, San Giovanni Bosco, San Luigi, Santa Croce di Moncalieri [illegible] [illegible] l'ospedale di Rivoli, e permetterà di indirizzare l'ambulanza al centro in quel [illegible] più adatto, [illegible] seconda del tipo di emergenza [illegible] affrontare.

Il sistema è stato descritto ieri dal dottor Michele Casaccia, primario cardiologo alle Molinette, durante l'ultimo appuntamento del primo ciclo di affollatissimi incontri con i «Martedì della Salute» promossi dal centro congressi dell'Unione Industriale.

«In Italia - dice il dottor Casaccia - ogni [illegible] minuti una persona è colpita da infarto: l'esito è fatale entro la prima ora nel [illegible] per cento dei casi, entro la quarta nel 40 per cento, nell'arco della giornata successiva nel 51 per cento dei casi». Il dato più allarmante, però, è quel 60 per cento di chi non supera la [illegible] perché non è arrivato in pronto soccorso.

Diagnosi e cure immediate possono salvare una vita. «Ma è importante riconoscere subito i segnali di un infarto in arrivo». Quali? Spiega ancora Casaccia: «Si manifesta con un dolore caratteristico, una sorta di peso o di [illegible] dietro lo sterno, che va in profondità. E' un dolore diffuso, al punto che il paziente lo descrive solitamente con [illegible] mano distesa sul petto. Spesso il dolore non è limitato al torace, si diffonde al collo, provocando un [illegible] di soffocamento [illegible] [illegible] alla gola, alla base della mandibola, alle spalle [illegible] alle braccia, prevalentemente a sinistra, [illegible] fino alla mano, dove può esserci formicolio [illegible] sensazione [illegible] pesantezza».

L'angina è sovente scatenata da una sforzo, «come sollevare un peso [illegible] fare le scale», [illegible] scompare dopo il riposo. «Può [illegible] provocata o favorita anche dal freddo, da stress o dalla digestione, quando [illegible] [illegible] cuore è sottoposto a un superlavoro». Le donne [illegible] sono al sicuro durante l'età fertile, poi il fattore di rischio equivale a quello dell'uomo, con una mortalità addirittura superiore.

Quando è bene precipitarsi al pronto soccorso o chiedere aiuto al «118» che invierà un'ambulanza? Il dottor Casaccia non ha dubbi: «Se il dolore al petto dura più di 15-30 minuti». Se i sintomi compaiono in un paziente che so di essere cardiopatico, l'arma è già a portata di mano: «Rompere tra i denti [illegible] perla di Trinitrina e introdurre sotto la lingua i frammenti, fino a scioglierli completamente, perché questo farmaco agisce dilatando le coronarie [illegible] è in grado di ottenere la completa regressione del dolore nell'arco di pochi minuti». La Trinitrina è una sostanza sicura - sottolinea Casaccia - priva di importanti effetti collaterali, [illegible] può [illegible] utilizzata una o altre due volte nell'arco dei cinque minuti successivi, se il male non si placa».

Il progetto di pronto intervento descritto ieri all'Unione Industriale è stato battezzato «Torino Network» ed è stato coordinato [illegible] [illegible] primario [illegible] Cardiologia delle Molinette. «Le attuali cure dell'infarto miocardico - conclude Casaccia - puntano a riaprire l'arteria coronarica occlusa, o con farmaci trombolitici o con un catetere "a palloncino", la cosiddetta angioplastica coronarica. Quest'ultimo procedura è disponibile solo in alcuni centri di alta specializzazione, finora quindi è avvantaggiato chi abita vicino a questi centri. Ma con un'ambulanza attrezzata è possibile trasferire i pazienti in un tempo massimo della fatidica [illegible] fino a una distanza di 70 chilome[illegible]». (m. acc.)

I NUMERI DELL'EMERGENZA

130.000 infartuati ogni anno in Italia

70.000 decessi:
28% nella prima [illegible]
40% entro la quarta ora

700 ospedali hanno reparti di Cardiologia

1.620 di euro l'anno per l'assistenza milioni dei pazienti affetti [illegible] malattie cardiovascolari

«Se il dolore al petto dura oltre 15 minuti meglio chiedere aiuto o farsi visitare»

CENTRO DESTRA E CENTRO SINISTRA DIVISI SULL'«ALFIERE DELLA MONARCHIA»

«La giunta tentenna sul riconoscimento a questo personaggio» dice l'opposizione

Anna Arborio Armella, vedova dell'ambasciatore e padre Ruggero Cipolla durante il scoprimento della targa dedicata Edgardo Sogno (in alto)

«Via Sogno» addio, scoppia la polemica

E per la targa l'ambasciatore dovrà ancora attendere

Giuseppe Sangiorgio

Carlo Donat-Cattin, leader della sinistra sociale Dc ed ex ministro, su proposta della Margherita e del capogruppo di Forza Italia, Roberto Rosso, avrà una via anche non è ancora stato deciso in quale parte della città. Al cardinale Anastasio Ballestrero sarà invece dedicata, su richiesta del mondo cattolico, la Residenza sanitaria per anziani di via Piave 76. Altiero Spinelli, uno dei padri dell'Europa unita, verrà infine intitolata la scuola internazionale di via Figlie dei militari 25.

Al contrario, tre ore di confronto fra centro-sinistra e centro-destra in commissione toponomastica, non state sufficienti a decidere per Edgardo Sogno. Così, esclusa l'eventualità di dedicargli via, una strada, un corso una piazza all'ex ambasciatore, medaglia d'oro della Resistenza ed «alfiere della Monarchia», probabilmente verrà piazzata una targa che sostituirà quella «privata» apposta a gennaio sulla casa in cui visse.

«Probabilmente», perché ieri l'organismo competente a dar via libera al riconoscimento (guidato presidente della Sala Rossa, Mauro Marino, composto in parte dai capigruppo delle forze presenti in Consiglio comunale in parte da esperti a livello universitario e di storia patria), non riuscendo a trovare l'accordo, ha rinviato il problema alla prossima settimana: fra otto giorni, «per riflettere», hanno detto Ds Margherita, mentre Verdi, Comunisti italiani e Rc avrebbero preferito dire «no» subito a tutto.

Di la polemica. Paolo Chiavarino Susanna Fucini (Forza Italia) con Ferdinando Ventriglia (Alleanza nazionale) hanno insistito, affermando che per l'ex ambasciatore, quando l'Ulivo al governo, stati riconosciuti i funerali Stato. Rilevando che «adesso la stessa coalizione, da Torino, ossia dalla città in cui visse e per la quale fece tante battaglie, ultima quella della Resistenza, tentenna, non sa se consentirgli una targa, ponendo preclusioni all'attuale, apposta con il benestare del ministro della Difesa, Antonio Martino, nello scorso gennaio sul muro della sua casa». Una «contraddizione incredibile», spiega uscendo dalla sala della riunione, Paolo Chiavarino.

Ma la sinistra non coglie e tanto meno accetta l'accusa di aver fatto slittare la decisione per «motivi pretestuosi». Spiega Beppe Borgogno, capogruppo Ds: «Sogno avrà anche tanti meriti, sta di fatto che è sempre stato personaggio che ha diviso: un lato gli estimatori, dall'altro i detrattori». Politica verso invece dal verde Gianni Nigro e da Marilde Provera (Ro), anche l'esponente bientalista adeguerebbe alle decisioni assunte dall'Ulivo, vista la posizione possibilista della Margherita rappresentata da Marco Borgione e dallo stesso Marino.

A giudizio del centro-sinistra sulla scelta finale (targa targa) pesa la scritta apposta sulla facciata della casa in cui nacque l'ex-ambasciatore da un comitato di suoi sostenitori. «Essi - precisa Borgogno - hanno formulato un epitaffio abusivo e che non possiamo condividere». Di qui la richiesta della maggioranza che sostiene il sindaco Sergio Chiamparino: «La famiglia la faccia rimuovere, a quel punto potremo ragionare come e se sostituirla con dizione studiata da un comitato ad alto livello, che non rappresenti l'ex ambasciatore come fautore della monarchia dopo oltre mezzo secolo di Repubblica. Ma qual la scritta contestata anche se non è mai stata scoperta? Eccola: «In questa nacque e Edgardo Sogno (29 dicembre 1915-5 agosto 2000), leggendario n, dante della "Franchi" e coraggioso Alfiere della Monarchia, medaglia d'oro al valor militare, ambasciatore, scrittore, statista, apostolo strenuo della libertà. Gennaio 2002».

E il «no» del centro-sinistra deriva, appunto, da quel «coraggi Alfiere della Monarchia». La decisione, dunque, se ci sarà, arriverà fra sette giorni, martedì mercoledì prossimi, con una nuova riunione della toponomastica. Nel frattempo la vedova Anna Arborio Armella Sogno sarà interpellata dal presidente della commissione Mauro Marino. Ieri pomeriggio, informata di quanto accaduto a Palazzo civico in mattinata ha detto con mplicità e nel contempo determinazione: «La del targhe dovrà essere contemporanea».

ASILI SENZA NOME

Fra Serenella Peter Pan

Troppi asili senza nome città identificati sovente soltanto grazie all'indirizzo del complesso in cui vengono accuditi i bambini. E allora la commissione toponomastica, proposta del presidente Mauro Marino, alcuni fa deciso di indire un sondaggio-referendum fra i genitori. «I risultati - ha detto il presidente durante l'incon con i capigruppo - non incoraggiante». Per il fatto che, accanto a «toponimi» di pura fantasia - talvolta anche un pochino «strampalati» - sono stati suggeriti cognomi «celebri» o quanto meno di insegnanti che hanno lasciato un buon ricordo all'interno dei vari asili. Per una scuola, ad esempio, è stato indicato «Peter Pan», per un'altra «Serenella», lasciando spazio a personaggi o situazioni, certo più vicini ai bbi - osserva Marino - ma «inopportuni per la serietà e la omogeneità del discorso toponomastico». Di qui il rinvio delle denominazioni.

ENTRANO NELLA TOPONOMASTICA

Carlo Donat-Cattin, nato Finale Ligure nel 1919, è morto il 18 marzo del 1991. Fu più volte ministro, suo lo statuto dei lavoratori con l'ormai arcinoto articolo 18, oggi tema di scontro fra governo e Cgil, Cisl Uil. Giornalista, arrivò Montecitorio dal mondo sindacale e fu leader della sinistra sociale Dc.

IL CARDINALE

Alberto Anastasio Ballestrero, da arcivescovo di Bari cardinale, del dopo Pellegrino sotto la Mole. Il prelato arrivò alla Curia via Arcivescovado nell'agosto del 1977, rimase 12 anni, sino al febbraio '89, quando fu sostituito da Giovanni Saldarini. E' morto Bocca di Magra, nel 1998.

L'EUROPEISTA

Altiero Spinelli, il «Mosè dell'Europa» perché ebbe il solo e costante obiettivo per oltre 50 anni, quello di di costruire l'Europa. Nato Roma nel 1907, entra nel pci nel 1924, l'anno del delitto Matteotti. In era fascista conosce il carcere e il confino. Nel dopoguerra è nel partito d'azione, più consono all'obiettivo: costruire l'Europa.

Specchio dei tempi

«I lupi vivono dove hanno diritto di : sulle loro belle montagne» - «Prevenzione, con un ritardo di tre mesi» - «Un ospedale che ha bisogno di » - «Sparite le automatiche Telecom»

Un lettore ci scrive:

«Mi permetto di commentare la lettera che parlava dei lupi sulle montagne piemontesi. Credo che sentire quelle parole vuol dire ritornare ad una cultura faunistica degli Anni 60 dove, sui libri di studio, si leggevano frasi del tipo: «Ma per fortuna l'uomo possiede armi capaci sterminare questo crudele animale», espressioni che ritengo appartenere ad una sorta Medioevo culturale che mi auguro resti blindato da sigilli di storia.

«Credo che la montagna sia prima tutto del lupo, dello stambecco, dei camosci, dei cervi, della marmotte, degli orsi infine anche dell'uomo, sì uomo, dell'uomo che scala montagne, dell'uomo che alleva il bestiame, dall'uomo che, nato in montagna, la frequenta come una casa.

«Di certo la montagna non appartiene di diritto al turista, allo sciatore, a colui che ricerca una dorata abbronzatura, a colui che distrugge lingue di asfalto, pianta pali di cemento o crea rifiuti non degradabili e non gli appartiene diritto vuol dire che l'ha conquistata con la violenza.

«L'autore della lettera si domanda cosa succederà ai turisti delle Olimpiadi che con ogni probabilità rischieranno di essere assaliti da orde di lupi famelici, abbene io domando cosa potrebbe capitare ai lupi delle nostre montagne dinanzi all'invasione una moltitudine di mammiferi onnivori che deprederanno per 15 giorni "loro" montagne sopra Torino.

«Il lettore parla di lupi investiti auto e treni qui fossero eventi ordinari ed accettabili, mi preme sottolineare i rischi che questi 26 lupi stanno affrontando ed affronteranno solo per stare dove hanno sempre diritto di stare, pensino i lettori dovessero combattere rischiare le solo per abitare a casa propria».

Sergio Martelli

Una lettrice mi scrive:

«Vorrei esprimere piena solidarietà alla lettrice che ha atteso mesi l'esito mammografia fatta per prevenzione. Mia ha effettuato un analogo controllo il 16 novembre e dopo più di tre mesi è stata riconvocata per un accertamento. Da parte dei medici c'è stata mancanza totale di disponibilità nel motivare il ritardo e nel chiarire la situazione fino al giorno del nuovo esame, il 4 Si è trattato di un esame citologico che dopo quattro giorni è risultato purtroppo positivo.

mi chiedo come possa chiamarsi questa prevenzione.

«Il il mia madre non è episodio sporadico ho avuto modo constatarlo il marzo quando l'ho accompagnata in ospedale. Insieme a lei c'erano altre donne, anche loro preoccupate, che avevano effettuato il controllo novembre e sono state richiamate effettuare un accertamento dopo più di tre mesi».

Segue la firma

Una lettrice ci scrive:

«Sono una donna della Costa d'Avorio di professione infermiera. Il mio sogno è di aiutare il mio paese di origine. Sto per ritornarci e vorrei portare con me qualcosa di cui il mio paese ha un gran bisogno. Ho lavorato per molti anni infermiera presso l'ospedale St. Abram Abijan e so quanti problemi deve affrontare tutti i giorni. Vorrei raccogliere materiale e attrezzature mediche donare al mio ospedale. Serve tutto: attrezzature per sale operatorie, per ambulatori (pediatrico, ginecologico, dentistico ecc.), strumenti analisi, arredi da ufficio, materiale di uso quotidiano come garze, cerotti ecc.

«Faccio appello chi volesse aiutarmi a raccogliere tale materiale, a donare attrezzature dismesse non più in uso o semplicemente darmi dei suggerimenti su come trovare altre persone disponibili (es. studi medici privati)».

Antoinette Nelx Oulai

Un lettore ci scrive:

«Sulla guida del telefono all'articolo del regolamento servizio della Telecom si legge che è garantita la possibilità effettuare pagamento delle bollette in esenzione di spesa tramite dispositivi automatici.

«Sennonché la società (che da molti anni ha abolito il servizio di tuttora operante per luce e gas) ha messo fuori uso i dispositivi medesimi. E' vero che un comunicato enfatizza altri due mezzi di gratuita, ma si dà il caso che occorra operare con Internet o possedere determinate carte di credito, strumenti non certo possesso meno abbienti che, per risparmiare qualcosa, facevano la coda davanti ai dispositivi automatici».

«Così volta ad penalizzati i più poveri».

Segue la firma

specchiotempi@lastampa.it

MERCOLEDÌ 20 MARZO DALLE ORE 15,05
ALL'IPPODROMO DI VINOVO
CORSE DI TROTTO
PREMIO VENEZIA
E. 10.340 - m. 1.600
Il nostro tecnico consiglia: 7 - 5 - 4
RISTORANTE PANORAMICO DEL TROTTO
Nuova stione - Prenotazioni tel. 011.965.18.24
Per anticipazioni, risultati, commenti e notizie www.sportinpiemonte.it
INGRESSO GRATUITO - PER INFORMAZIONI TEL. 011.962.39.05
IPPODROMI DI TORINO - TANG. SUD USCITA DEBOUCHE

SAMARA'S SHOW
Via Camerana, 11 - Torino - Tel. 011.535010
APERTO DA LUNEDÌ A SABATO DALLE 17.30-19.30 E 23,00-04,00
MERCOLEDÌ 20 LA PIÙ HARD
VALENTINE DEMI POM. E SERA
GIOVEDÌ 21
PAMELA WEST
POMERIGGIO E
VALENTINE DEMI
SOLO

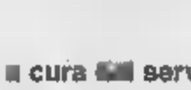

Venerdì 22 Marzo
in omaggio
torinosette
un supplemento de
LA STAMPA
64 pagine di idee per rendere indimenticabile il giorno delle vostre
cura servizi promozionali Publikompass

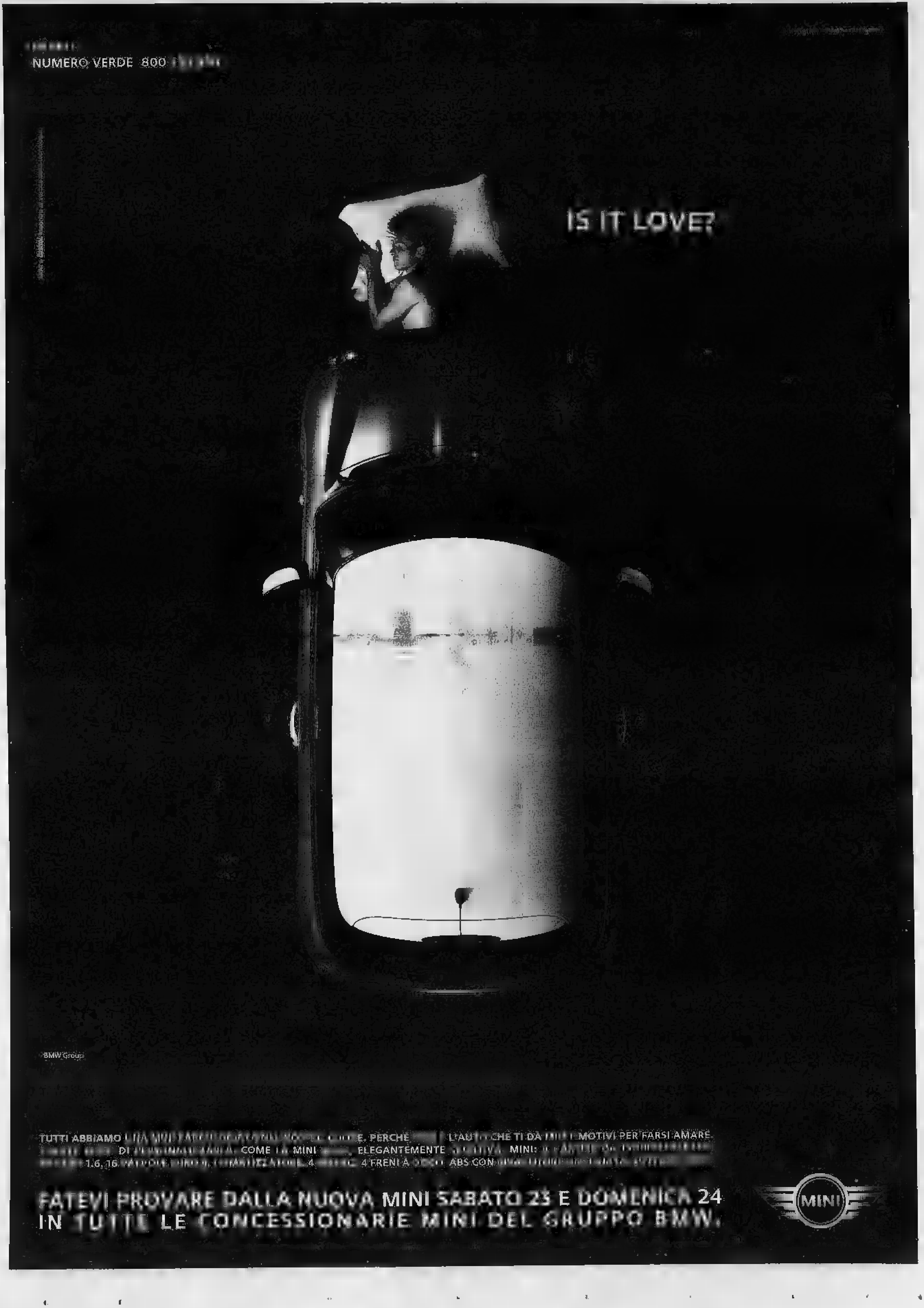
NUMERO VERDE 800
IS IT LOVE?
BMW Group
FATEVI PROVARE DALLA NUOVA MINI SABATO 23 E DOMENICA 24
IN TUTTE LE CONCESSIONARIE MINI DEL GRUPPO BMW.
MINI

INAUGURATA IERI LA STRUTTURA PER VISITE, ESAMI DIAGNOSTICI E PICCOLI INTERVENTI

Ambulatori a cinque stelle

San Martino decentrato alla Foce

Alessandra

GENOVA

«Guardatevi intorno, questa è la sanità delle bolle di sapone». E' polemico l'assessore regionale Micossi quando, all'inaugurazione del nuovo Centro Polispecialistico Panmatone, la struttura decentrata di San Martino per visite, analisi, esami diagnostici e interventi in day hospital, si trova di fronte il presidente del collegio dei primari, Giovanni Regesta, e il direttore della clinica di malattie infettive Dante Bassetti. «Fate il gioco dell'opposizione» dice ancora l'assessore alla Sanità, provocando la reazione indignata dei due illustri primari. «E meno male che c'è l'opposizione. Io ho votato centrodestra, ma se questi sono i risultati, vuol dire che la prossima volta cambierò il voto» ribatte Bassetti. E Regesta rivendica la primogenitura, ovvero di essere l'ideatore del Panmatone, anche se poi ha dovuto attendere l'attuale staff dirigenziale amministrativo per vederlo realizzato.

Motivo polemico, recente intervento dello Regesta su un quotidiano per accusare la sanità targata Micossi di tante parole ma pochi fatti. Dopo l'intervista, è arrivata la disdetta di un appuntamento richiesto all'assessore regionale. «Io non incontro privatamente chi usa i giornali per le sue polemiche» la piccata precisazione di Micossi.

Lo scambio di battute di aggressiva vivacità è stata l'unica nota stonata, ieri mattina, nel coro di consensi, dal presidente della Regione Biasotti al sindaco Pericu, al presidente dell'Ordine dei medici Castellaneta, per l'inaugurazione ufficiale della nuova struttura di viale Brigate Partigiane 14. In pratica, l'ospedale è subentrato nell'affitto dei locali di proprietà dell'Inail, duemila metri quadrati su due piani, già utilizzati da Medicina 2000, società dalla quale l'azienda ospedaliera ha affittato le attrezzature, per complessivi 850 milioni di lire l'anno. Una struttura accogliente come un albergo, con cinque hostess per aiutare i cittadini a orientarsi.

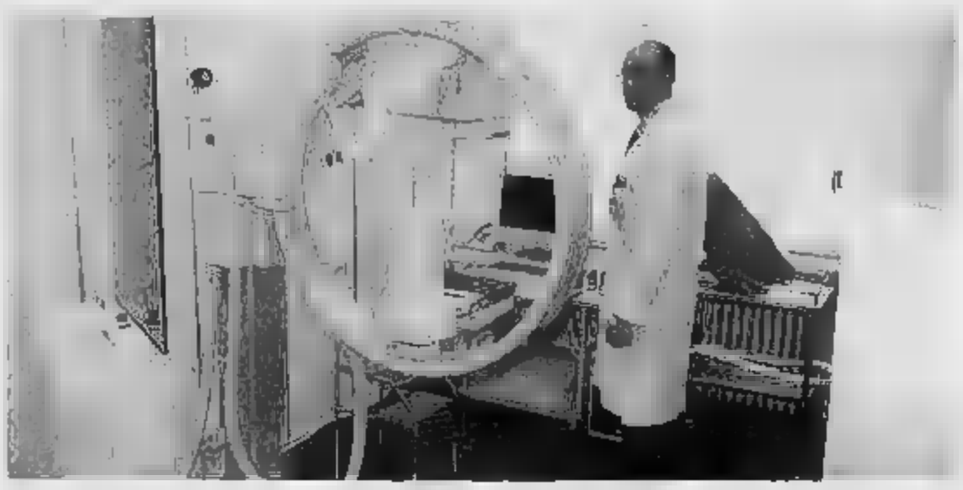

Una delle sofisticate apparecchiature radiologiche presenti nel nuovo centro ambulatoriale di viale Brigate Partigiane 14

Il Panmatone comprende 11 ambulatori per visite specialistiche (anche quelle private intra moenia dei medici del San Martino), area oculistica ambulatorio di chirurgia refrattiva, area odontostomatologica e maxillo facciale, radiologica con 5 per mammografia, ecografia, articolare e ortopantomografia, operatorie, 4 camere di degenza, un punto prelievi. In corso di realizzazione, inoltre, un'unità diagnostica radiologica per risonanza magnetica e tac. L'orario dalle 7,30 alle 19 fino al venerdì, a partire da aprile anche sabato mattina dalle 8,30 alle 12,30. Si prenota tramite Cup o direttamente al centro. Il ticket può essere pagato sul posto. «Ora dobbiamo cercare un'altra area nel Ponente e, se i locali di corso Gastaldi non potranno essere ristrutturati adeguatamente, anche terza struttura per il Levante» ha detto l'assessore Micossi.

La vicinanza con il Galliera non può essere incongrua per una distribuzione di servizi sul territorio? «Qui c'era una sede pronta e comunque le prestazioni ambulatoriali sono diverse da quelle di un'ospedale» dice Micossi. E aggiunge Castellaneta: «I pazienti potranno fare scelta tra diverse professionalità, perchè il medico non è come il lattaio, ovvero non viene preferito solo perchè è sotto casa».

L' OMELIA DEL CARDINALE PER SAN GIUSEPPE

Sì al lavoro, no al bingo per una città «aperta»

Tettamazi attacca il mito del guadagno facile e invita i genovesi ad accogliere chi propone

GENOVA

Il lavoro è una sorta di «massimo etico», anche ancorandolo a valori immanenti: e il lavoro deve innestarsi sulla struttura portante della famiglia. Occorre combattere una diffusa ed emergente «cultura anti-lavoro»: lo sbocco più clamoroso è nel diffondersi delle nuove sale da gioco, il «bingo» (ieri anche il sindaco Giuseppe Pericu è sceso in campo rivolgendosi al ministero Tesoro): «Non c'è qualità della vita senza lavoro». Questo il senso e il nocciolo dell'omelia in occasione della festività di San Giuseppe, pronunciata nella cattedrale di San Lorenzo dall'arcivescovo di Genova, cardinale Dionigi Tettamanzi. L'ampio discorso del presule, una decina di fitte cartelle lette con distaccata e ferma, ha avuto sostanzialmente svolgimento su due binari. Il primo (ed motiv è appunto una riflessione, anche storica, sul ruolo sociale del lavoro. Secondo invece, pur collegato al primo è stato «ritorno» - come in molti altri interventi pubblici di Tettamanzi - all'esame della «vivibilità» della città (intesa anche come comunità) e realtà che deve aprirsi e accogliere chiunque chieda lavoro e voglia operare particolare gli imprenditori).

Tettamanzi ha poi stigmatizzato le cadute etiche della società scagliandosi con forza contro il gioco. «Do - ha spiegato - la cultura dominante è fortemente segnata dal materialismo, dal consumismo e dall'edonismo, sicchè i valori o beni sentiti come importantissimi e vitali, in certo senso assoluti, sono i soldi e il gioco. Siamo nel regno dell'effi- È unicamente su questi parametri che il più delle volte viene definito il contenuto della qualità della vita».

«In realtà - ha proseguito il cardinale - nel contesto culturale ora ricordato il lavoro fatica ad entrare tra le componenti necessarie della qualità della vita. Il lavoro quasi non si parla. Si parla semmai di guadagno facile con il ricorso alle diverse forme di gioco e alla fortuna: questo, non solo prescinde dal lavoro».

Parlando ancora del lavoro motore dello sviluppo, Tettamanzi ha auspicato che il cambiamento, da più parti invocato, trasformi Genova in «una città nella quale si può intraprendere e lavorare in pace, nella quale si accoglie sobriamente ma realmente l'imprenditore che da fuori, mostrando di apprezzarne il contributo e interagendo con spirito di collaborazione; una città nella quale l'aumento soggetti che operano visto come ostacolo e freno proprio successo, ma come nuova risorsa e importante stimolo, che nel grande gioco dei mercati mondiali contribuirà al successo comune».

(p. l.)

LA

Per la Liguria nel 2001 il record d'incremento

Con crescita del 16% è la Liguria la regione italiana che ha registrato nel 2001 il più alto tasso di incremento delle proprie esportazioni. È quanto risulta dal consueto rapporto annuale dell'Istat sull'export delle regioni italiane. Il risultato positivo della Liguria è stato determinato soprattutto da esportazioni di navali, apparecchi meccanici elettrici e di precisione. L'Italia Nord-occidentale è comunque in testa alla classifica con crescita complessiva del 4,4%. Le vendite all'estero italiane hanno registrato, nel 2001, un aumento in valore del 3,6% rispetto al 2000.

Aggiustamenti e bus per evitare l'ingorgone

Saranno per minime (anticipo della svolta in via Sampierdarena lungomare Canepa) le disposizioni per migliorare la viabilità della zona di Fiumara, annunciate oggi dall'assessore alla mobilità Merella. Allo studio anche una linea Amt Brignole-Fiumara. Merello ha illustrato questo pomeriggio le modifiche decise ieri mattina nel corso di una riunione a cui hanno partecipato anche i rappresentanti di Coopsette, dell'Anas e delle Ferrovie dello Stato. «La zona è complessa - ha spiegato l'assessore - e modificare la viabilità è semplice. In effetti gli accordi con Coopsette prevedevano che i lavori di adeguamento sarebbero terminati l'apertura centro commerciale, anche se, come è già avvenuto per altre strutture simili, dopo i primi giorni la situazione andrà normalizzandosi da sola».

BINGO

Pericu scrive a Tremonti Carignano non vuole la sala

Le sale genovesi arrivano al Ministero delle Finanze. Il sindaco Pericu scriverà infatti al ministro Tremonti per illustrargli le perplessità dei comitati cittadini che vogliono il sale Bingo nel quartiere di Carignano. Ieri gruppo di cittadini ha protestato esponendo striscioni in consiglio comunale. I cittadini protestano contro l'apertura di sale in un quartiere che, sostengono, le necessarie infrastrutture verrebbe gravemente penalizzato soprattutto in termini di viabilità dal massiccio afflusso di giocatori. Alcuni rappresentanti dei cittadini hanno incontrato i capigruppo, l'assessore Gianni Facco e il sindaco. Come ha riferito il presidente del consiglio comunale Guerello, è stato anche deciso che giovedì si terrà un incontro tra i rappresentanti legali dei comitati e il segretario generale Francesco Pitarà per discutere sugli sviluppi della vicenda.

STOPPANI

Riunione in Regione per l'accordo di programma

Nuova riunione sulla Stoppani, martedì 9 aprile in Regione. Tema dell'incontro, convocato dall'assessore regionale all'Ambiente Roberto Levaggi, il problema del superamento dell'attività industriale dello stabilimento di Cogoleto e l'Accordo di Programma sulle aree. Alla saranno presenti i sindaci di Arenzano e Cogoleto, l'assessore all'ambiente della Provincia di Genova Renata Briano e i rappresentanti dell'azienda chimica.

PRIMI EVENTI DOPO IL «J'ACCUSE» DI ZUCCHERO SULL'ACUSTICA DELLA FIERA

Jovanotti e Zero al Palasport

Carlo Felice: Paolo Conte, De Gregori e Ranieri

Mauro Boccaccio

GENOVA

Non sono bastati gli strali di Zucchero contro l'acustica del Palasport («Un posto buono solo per il mercato ortofrutticolo) a fermare la musica e i concerti live nel capoluogo ligure. A due settimane dalla dura denuncia nulla è cambiato nei programmi e quello che si preannuncia nelle prossime settimane, fino alla metà di maggio, è davvero una grande parata di big che ridimensiona, e di molto, i «danni» del «j'accuse» bluesman emiliano.

Sia pure amareggiato dalle affermazioni di Zucchero e dalle polemiche che ne sono seguite, il promoter Vincenzo Spera va avanti. Rilancia gli appelli alle istituzioni per dotare la città di una struttura per la musica, magari cominciando a mettere la classica «pezza» al Palasport in vista di una completa ristrutturazione, ha qualche dubbio sulla capienza del nuovo palazzetto della Fiumara, ma non getta alle ortiche gli impegni assunti. E Vincenzo Spera conferma ufficialmente che il Palasport della Fiera Internazionale di Genova ospiterà il concerto di Lorenzo Jovanotti sabato 4 maggio e quello di Renato Zero sabato 11.

E nel frattempo, l'elenco dei concerti si è allungato. Intanto, martedì prossimo, Luca Carboni, recupererà il concerto rinviato per l'influenza un mese fa, il Politeama Genovese, poi arriveranno tutti gli altri. Sempre «Genovese», martedì 16 aprile, sarà l'atteso ritorno, quasi un «debutto», dopo anni di assenza, dei Matia Bazar, vincitori del 52° Festival di Sanremo. Il tempo di prendere fiato, di lasciare il pop delle hanse genovese, per tuffarsi davvero alla grande in una tre giorni dedicata alla canzone d'autore al Teatro Carlo Felice. In piena tempesta per lo sciopero degli orchestrali, il tempio della lirica genovese non avrà problemi a spalancare le porte a Francesco De Gregori la sera di mercoledì 17 aprile. Prima del doppio concerto di Paolo Conte si esibirà al Teatro Carlo Felice venerdì 19 e aprile. E sempre Carlo Felice, giovedì 30 toccherà a Massimo Ranieri allontanare un nuovo tutto esaurito i venti di crisi sulla storica sala cittadina.

Ma non è finita, un altro graditissimo ritorno è in cartellone lunedì 13 maggio al Politeama Genovese con Cristiano De Andrè con i brani del nuovo disco, Manca, per il momento, all'appello, Gino Paoli, che a Genova, però, abita da sempre. «Sono l'unico che è rimasto in questa città, fate un po' voi», risponde, sornione, il cantautore, ciondolando fra i sentimenti di amore e odio che lo legano da sempre a Genova. Frattanto, il nuovissimo album «Se», trainato in maniera efficace dal brano sanremese «Un altro amore», sta veleggiando molto bene nella classifica dei dischi.

Doppio concerto di Paolo Conte al Carlo Felice: appuntamento il 19 e 20 aprile

DUE ANNI FA IL TRASFERIMENTO «PROVVISORIO» DAL CENTRO CITTADINO

A Recco ambulanti in rivolta «Il lungomare, che fallimento»

Giuliano Vignolo

RECCO

Molti ambulanti del mercato settimanale del lunedì - circa 35, - dell'intero mercato - contestano l'attuale sistemazione in piazza Aprile. «E' indegno che trentacinque aziende commerciali debbano soffrire per una sistemazione che ha dell'inverosimile - spiega Nino Ciraolo, uno degli «anziani» del . Sono pronto a mostrare il libro dei corrispettivi per dimostrare il danno che stiamo subendo».

Perché si arrivati a questa che pare non accontenti neppure il resto degli ambulanti, «anche le associazioni di categoria tacciono - aggiunge polemicamente Ciraolo - e la muove»? Nel '99 il mercato settimanale era stato spostato «provvisoriamente», almeno così era stato detto dagli amministratori, dalla sede storica alla passeggiata a mare per consentire una serie di lavori nelle Lieti, Roma e altre.

I lavori dovevano essere completati nell'arco di sei mesi, invece sono passati due anni e il problema è passato di competenza alla nuova amministrazione comunale. «I nuovi amministratori ci hanno detto che non è più possibile tornare nella vecchia sede perché i marciapiedi, dopo la serie di lavori effettuati, sono più carrabili - dicono gli ambulanti costretti nella piazza XXV Aprile. Non siamo riusciti a fare valere i nostri diritti perché Comune hanno fatto leva sulle solite divisioni che ci sono sempre tra noi ambulanti». È arrivato il secondo spostamento forzato perché la passeggiata mare doveva essere lasciata libera, perciò come sede del mercato settimanale è stata imposta la zona nei pressi della Pretura, via XXV Aprile.

Una sistemazione contestata subito da tutte le associazioni di categoria. Lo spostamento dei banchi è avvenuto ai primi di giugno dello scorso anche se, come abbiamo fatto rilevare in Comune - precisa Ciraolo - la graduatoria non era ancora stata fissata. È trascorso quasi un anno e noi ci troviamo ancora in forma provvisoria in questa piazza XXV Aprile e le graduatorie non sono ancora definite. Dopo una serie di proteste gli amministratori hanno capito di avere commesso un grosso errore perché piazza rimane isolata: in pratica è chiuso e anche tutte le buone i cittadini non riescono ad accedervi».

Gli amministratori hanno predisposto piano ogni soluzione è bloccata in attesa delle graduatorie. È stato anche tentato un esperimento, da parte dei responsabili del Comune, aprendo un varco per accedere più agevolmente sulla piazza. «Il cambiamento è stato subito notevole - ammettono gli ambulanti - è andato oltre. Capiamo i problemi del Comune, capiamo quello che vogliono, non la velata intenzione di fare chiudere oltre trenta aziende». Gli ambulanti sostengono di avere perso, in fatto di incassi, l'estate e il Natale del 2000, di essere stati sacrificati per tutto lo scorso anno «e adesso non sappiamo neppure se entro l'estate il problema verrà risolto». Ciraolo conclude: «E' indegno costringere una parte del mercato in quella piazza non accessibile. Non mi importa se la graduatoria non è ancora stata predisposta: chiediamo che la piazza sia aperta provvisoriamente. Noi mesi e noi che non incassiamo un quattrino, ma paghiamo ugualmente le tasse».

LA RASSEGNA IN PROGRAMMA DAL 21 AL 25 MARZO

Ingrid Betancourt rapita grande assente al Salotto

GENOVA

Mancherà solo Ingrid Betancourt, la scrittrice candidata alle Presidenziali in Colombia, alla seconda edizione del Salotto del Libro di Genova. Lo spiegano gli organizzatori, tutti al femminile, della manifestazione dovrebbe presentarsi più collaudata e più ricca.

Comunque, la Betancourt, rapita nei giorni scorsi dai trafficanti che terrorizzano il sventurato paese, doveva partecipare alla rassegna, in programma dal 21 al 25 marzo, con il libro «Forse mi uccideranno domani», un titolo che suona di agghiacciante monito.

Del suo caso si discuterà accanitamente durante del- serate a tema della rassegna. A Genova sono attese tra le altre donne «eccellenti» Cristina Comencini, Nadia Fusini, Renata Pisu e Grazia Francescato. Tutte saranno ospiti del Salotto organizzato al Teatro Carlo Felice, nella bomboniera dell'Auditorium Montale.

L'obiettivo è appunto quello di divulgare la letteratura femminile. Tra gli ospiti «maschi» anche Nico Orengo, che parteciperà a un incontro per ricordare Francesco Biamonti. La manifestazione è organizzata dalla Provincia di Genova e curata da Chance Eventi con la collaborazione del Teatro Carlo Felice. Valentina Arcuri e Carla Peirolero, ideatrici della rassegna, hanno previsto cene letterarie con letture a tavola, eventi spettacolari e singolari competizioni.

Tra queste l'«Angolo del Lettore accanito», realizzato con la Biblioteca Berio, dove verrà premiato chi avrà letto più libri nel dei cinque giorni della rassegna. Si cerca insomma di offrire un programma serio e impegnato, ma immerso in un clima simpaticamente accat'- vante. (p. ...)

VENERDI' 22 MARZO VISITA GUIDATA CON L'ATTORE ALLA MOSTRA DELLE TAVOLE A FUMETTI DATATE 1947

Lello Arena come Virgilio nell'Inferno di Topolino

Roberto Iovino

GENOVA

Sarà Lello Arena, venerdì prossimo (ore 16) il simpatico Cicerone che guiderà i bambini nel Museo di Sant'Agostino alla scoperta dell'Inferno di Topolino.

Come è noto, in concomitanza con le recite dell'Inferno dantesco nella Chiesa di Sant' Agostino è nata allestita nel Museo anche una mostra delle 60 tavole disegnate nel 1947 da Angelo Bioletto per la Disney e dedicate appunto all'Inferno di Topolino.

Arena che in passato è stato anche sceneggiatore di Topolino, si trasformerà dunque in una di Virgilio e guiderà il giovanissimo pubblico nei gironi di un inferno molto speciale.

Proseguono intanto con successo le repliche dello spettacolo ideato e realizzato da Tonino Conte sulla rilettura critica curata da Federico Sanguineti. Un lavoro di indubbio fascino e forte impatto spettacolare.

Il pubblico entra nella Chiesa buia, incombente, divisa in vari settori da sipari neri introdotta da un uomo incappucciato che recita i primi versi di Dante. Nell'atrio si imbatte in dieci diavoli-cuochi, anticamera dell'inferno, all'interno del quale si accede seguendo la barca di Caronte.

Eliminati Virgilio e Dante, gli spettatori diventano i viandanti ai quali i personaggi si rivolgono direttamente.

Sfilano figure famose come Paolo e Francesca, Farinata e Cavalcanti, Ulisse, il conte Ugolino fino a Capaneo, il grande bestemmiatore, posto su uno scalone ricoperto di corpi deturpati e di anime dannate. E sono quelle dannate a sospingere il pubblico l'esterno «a rivedere le stelle».

Sull'uscio, c'è ancora il tempo per un'accorata preghiera che dall'inferno rimanda direttamente al Paradiso: «Vergine madre, figlia del tuo figlio, umile e alta più che creatura, termine fisso d'eterno consiglio...».

Bello spettacolo, concentrato in circa un'ora, con un buon ritmo narrativo e efficaci effetti scenici di Lele Luzzati con alcuni quadri assai riusciti (ad pio la cucina infernale i versi di Dante violentemente scanditi da percussioni), statue costumi disegnati da Daniela Sulewic.

Bravissimi gli attori a ciare da Enrico Campanati, Vanni Valenza e Lisa Galantini. Lodevoli anche gli altri: Alberto Basaluzzo, Alberto Bergamini, Pietro Fabbri, Bruno Fornasari, Susanna Gozzetti, Sergio Grossini, Lorenzo Pisano.

Repliche fino al 13 aprile.

Lello Arena è stato anche sceneggiatore delle storie a fumetti di Topolino

STELLA cortesia

LA STAMPA

DIANO
****** Grand Hotel Diana Majestic**
Via Torino, 3
tel. 0183.402727 - fax 0183.403040
www.dianamajestic.com
granhotel@dianamajestic.com
Ristorante e bar. Camere climatizzate TV, telefono e frigo. Servizio fax, cassaforte, terrazza, giardino, parco, dehors, piscina, solarium, spiaggia privata, pedalò e canoe. Parcheggio coperto.
In un parco di ulivi secolari direttamente sul mare con spiaggia privata in zona assoluta tranquillità. Si accettano piccoli animali.

DIANO
***** Hotel Eden Park**
Via G. Ardoino, 70
tel. 0183.403777 - fax 0183.405268
www.tiscalinet.it/hoteledenpark
hoteledenpark@tiscalinet.it
Camere ventilate (alcune) con TV e telefono. Cassaforte, terrazza, dehors e giardino, parco, piscina e solarium, spiaggia privata, pedalò e canoe, parcheggio, bici.
Immerso in un grande parco direttamente sul mare, un'oasi di relax.

DIANO
***** Hotel Astra**
Via Fabio Filzi, 30
tel. 0183.497011 - fax 0183.497168
www.rivieradeifiori.com/hotelastra
hastra@uno.it
Ristorante e bar. Camere con TVsat, telefono cassaforte. Dehors, piscina, solarium, giochi bimbi, sala giochi, parcheggio coperto, biciclette, minibus.
Familiarità e ottima cucina 10 minuti dal mare in zona pianeggiante e pochi passi dal centro sportivo. Sono piccoli animali.

SAN BARTOLOMEO
***** Hotel San Matteo**
tel. 0183.400275 - fax 0183.405800
www.hotelsanmatteo.it
info@hotelsanmatteo.it
Ristorante e bar. Camere con TV telefono. Cassaforte, terrazza, giardino, parco, dehors, giochi bimbi, piscina, solarium, parcheggio coperto.
A 2,5 km dal mare situato nella zona giardino, tra fiori ulivi.
Un piacevole soggiorno in un'oasi di pace e tranquillità.

DIANO
***** Hotel Torino**
Via Milano, 12
tel. 0183.495106 - fax 0183.493602
www.htorino.com info@htorino.com
Ristorante e bar. Camere con TV, telefono e frigo. Cassaforte, terrazza, dehors e giardino, piscina e solarium, spiaggia privata, pedalò e canoe, parcheggio, discoteca, bici.
Situato nel centro turistico a 120 metri dal mare l'hotel offre menù con ampia scelta cena lume di candela.

DIANO
***** Hotel Marinella**
Via Villebone, 5
tel. 0183.498484
www.decarlo.net info@decarlo.net
Ristorante bar. Camere con TV telefono. Cassaforte, terrazza, giardino, dehors, spiaggia convenzionata, pedalò e canoe, parcheggio coperto.
Situato nel cuore della città a 50 metri dall'Aurelia. Cucina tipica ligure curata dai proprietari.

DIANO
***** Hotel Côte d'Azur**
Via G. Ardoino, 185
tel. 0183.403023 - fax 0183.403023
www.gatter.it/cotedazur
hotelcotedazur@libero.it
Ristorante bar. Camere con TVsat telefono. Cassaforte, terrazza, dehors, spiaggia convenzionata.
L'accoglienza e la simpatia sono garantite dai proprietari che si occupano direttamente della conduzione e in particolare della cucina.

SANTO STEFANO
***** Hotel Lucciola**
Via Lungomare d'Albertis, 69
tel. 0184.484236 - fax 0184.484238
www.albergolucciola.com
info@albergolucciola.com
Ristorante con terrazza panoramica sul mare, bar. Camere con TV, telefono, servizi e vista mare, ampi giardini, solarium, garages.
Appartamenti ammobiliati. Aperto tutto l'anno. L'hotel è ubicato sul mare, 8 km da Sanremo.

DIANO
***** Hotel Olympic**
Piazza Mazzini, 7
tel. 0183.497666 - fax 0183.495485
www.hotelolympic.it
info@hotelolympic.it
Ristorante e bar. Camere con TV telefono. Cassaforte, terrazza, giardino, parco, dehors, solarium, spiaggia convenzionata, parcheggio, discoteca, biciclette.
Musica dal vivo ogni giovedì sarà sulla terrazza.

DIANO
***** Hotel Baia Bianca**
Piazza Mazzini, 6
tel. 0183.495167 - fax 0183.495452
info@hotelbaiabianca.com
Ristorante e bar. Camere climatizzate con TV e telefono. Servizio fax, cassaforte, terrazza, giardino, parco, dehors, solarium, giochi bimbi, sala giochi, spiaggia convenzionata, parcheggio coperto, bici.
In centro a pochi metri dalla stazione, 100 mt dal mare. Recentemente ristrutturato, hotel interamente climatizzato.

DIANO
***** Hotel Caprice**
Via Roma Est, 19
tel. 0183.495061 - fax 0183.498021
caprice@uno.it
Ristorante bar.
Camere con TV, telefono frigo. Cassaforte, terrazza, giardino, parco, dehors, spiaggia privata, pedalò canoe, parcheggio coperto.
Ottima cucina.

DIANO
***** Hotel Kristal**
Via Oleandri, 11
tel. 0183.404040 - fax 0183.405909
www.kristalhotel.it
info@kristalhotel.it
Ristorante e bar.
Camere con TV telefono. Cassaforte, giardino, parco e dehors, piscina, spiaggia convenzionata, parcheggio.
A 40 mt dal mare, servizio di cortesia. Ottima cucina continentale.

DIANO
***** Hotel Napoleon**
Via Oleandri, 1
tel. 0183.406111 - fax 0183.404333
www.decarlo.net info@decarlo.net
Ristorante, bar. Camere TV e telefono. Cassaforte, terrazza, dehors e giardino, piscina e solarium, spiaggia convenzionata, pedalò e canoe, parcheggio, bici.
La sala ristorante climatizzata offre una cucina nazionale ed internazionale, seguita direttamente dai proprietari, che ne assicurano la qualità e la genuinità.

DIANO
***** Hotel Golfo &Palme**
Viale Torino, 12
tel. 0183.495096 - fax 0183.405055
www.golfoepalme.it
info@golfoepalme.it
Ristorante bar. Camere TV e telefono. Terrazza, cassaforte, dehors, spiaggia privata, pedalò canoe, parcheggio.
Direttamente sul mare.

DIANO
***** Hotel Metropol**
Via Divina Provvidenza, 2
tel. 0183.495545 - fax 0183.495546
www.hotelmetropol@tin.it
hotelmetropol.com
Ristorante e bar.
Camere con TV e telefono. Terrazza, cassaforte, giardino, piscina, spiaggia convenzionata, parcheggio.
Edificio su quattro piani immerso nel verde zona tranquilla con vista panoramica a 200 mt dal mare.

DIANO
***** Hotel Morchio**
Viale Matteotti, 32
tel. 0183.494694 - fax 0183.494695
www.cooadi.it/hotel/morchio
hotelmorchio@cooadi.it
Ristorante e bar. Camere climatizzate con TVsat telefono. Servizio fax, cassaforte, terrazza, giardino, parco, dehors, spiaggia convenzionata, bici.
Comodo al centro e alle spiagge. Completamente climatizzato. Cucina tipica locale.

***
Una stella in più per gli Hotel che aggiungono alla qualità del servizio una cortesia speciale: tutte le mattine, alla porta delle camere, una copia gratuita de **LA STAMPA**

Miele sempre meglio
L'IGIENICA
Euromobil
NUOVO CENTRO
Via [illegible], Alrenti, [illegible] - Imperia
Tel. 0183.61476

LA STAMPA
39 MERCOLEDÌ MARZO
IMPERIA~SANREMO
E PROVINCIA
IMPERIA VIA ALBERTI 10, TELEFONO 0183 7311. FAX 0183 273106. E-MAIL IMPERIA@LASTAMPA.IT. SANREMO VIA ROMA 176 TELEFONO 0184 59001 FAX 0184 500765 E-MAIL SANREMO@LASTAMPA.IT
PUBBLICITA' PUBLIKOMPASS S.P.A. IMPERIA VIA ALBERTI, 10, TELEFONO 0183 273373. FAX 0183 273106. SANREMO VIA ROMA 176. TELEFONO 0184 501555-56. FAX 0184 5011[illegible]

L'IGIENICA
PAVIMENTI
RIVESTIMENTI
CUCINE
Via G. Alrenti, 5 - Imperia
Tel. 0183.61476

UN'IMPORTANTE APPENDICE IMPERIESE DELLA VASTA OPERAZIONE CONTRO IL TRAFFICO INTERNAZIONALE DI STUPEFACENTI CHE HA COINVOLTO ANCHE FBI E DEA

Droga: un arresto «eccellente»

La polizia blocca insospettabile a Diano Castello

Giulio Gelsardi
IMPERIA

Hanno agito in collaborazione con gli agenti dell'Fbi e della Dea (Drug enforcement agency: l'antidroga americana) gli agenti della Squadra [illegible] imperiese che insieme con i colleghi di Venezia, Bologna, Lecce, Parma e Treviso hanno sgominato una vastissima organizzazione di trafficanti [illegible] stupefacenti che agiva tra Europa, Stati Uniti e Canada: mentre in Italia si facevano scattare le [illegible] a decine di indagati, negli Usa gli agenti federali facevano altrettanto in numerose città americane. I poliziotti imperiesi hanno avuto un ruolo fondamentale nell'operazione: hanno [illegible] to quello che il commissario Gianinto Profazio, capo della Mobile, ha definito «un pezzo da novanta». Si tratta di un giovane albanese, Edison Sali, 31 [illegible] abitante [illegible] secondo piano [illegible] palazzina [illegible] Diano Castello. Vita regolare, con la fedina penale linda come il bucato appena uscito [illegible] a lavatrice [illegible] il permesso [illegible] soggiorno dal 1999, Edison [illegible] ufficialmente faceva [illegible] bagnino a Diano Marina. Proprietario di un'auto nuovissima, ha sempre frequentato soltanto italiani. [illegible] un problema. Una persona al di sopra di ogni sospetto, insomma. Secondo le indagini portate avanti dalla polizia italiana [illegible] quella americana, dal [illegible] del 1999 Sali sarebbe [illegible] l'anello di congiunzione, l'«ufficiale di collegamento» tra la parte di organizzazione [illegible] che agiva [illegible] Europa e l'altra che «lavorava» in America. Accuse che la polizia ha documentato prima di procedere all'arresto che è avvenuto ieri [illegible] all'alba. Quando gli agenti del dirigente Profazio hanno bussato alla [illegible] porta si sono trovati di fronte un uomo che ha continuato a ripetere che non sapeva nulla né di droga né di organizzazioni internazionali.

[illegible] quando i poliziotti, mostrandogli il mandato [illegible] cattura per «traffico internazionale [illegible] stupefacenti», hanno perquisito l'elegante abitazione di Diano Castello, hanno trovato un mucchio [illegible] denaro, parte in dollari americani, parte in Euro. Secondo la polizia, i soldi che ammonterebbero a svariati milioni [illegible] Lire (più di dieci) sarebbero provento di illeciti.

Il bagnino albanese [illegible] Sali

Qual'era sempre secondo i risultati delle indagini condotte dagli uomini della Squadra mobile, l'esatto [illegible] di [illegible] Spiega il commissario Profazio: «L'albanese organizzava gli incontri tra le parti che dovevano com[illegible] droga. Tutte le informazioni relative [illegible] meeting non avvenivano per telefono ma sempre di persona. Una tecnica che dimostra un'abilità di comportamento e grande prudenza ma che non è servita a farci aviare le indagini». I poliziotti sono stati in grado di seguire anche alcuni di questi incontri «durante i quali - continua il dirigente della polizia di Stato - venivano decisi quantitativi di droga da spedire in America e da ricevere».

Il traffico di stupefacenti, infatti, [illegible] [illegible] a senso unico. Secondo i risultati delle indagini, infatti, dall'Europa veniva inviata oltreoceano eroina; dagli States ma anche dal Canada arrivava invece eroina. I poliziotti [illegible] riusciti anche a sapere l'esatta quantità di un «carico»: 50 chili di eroina arrivati dall'Albania in Italia e da qui spediti in America. Dagli Stati Uniti, in cambio, [illegible] chili di «coca»: La differenza di valore [illegible] «merce» veniva pagata direttamente in [illegible] oppure in dollari. [illegible] traffico si svolgeva in modo capillare in tutta Italia, dal Sud al Nord. E aveva come appendice importantissima, anche l'Imperiese. Ma perchè, Sali ha scelto la Riviera, un posto un po' decentrato, costringendo, fra l'altro, gli affiliati a fare centinaia di chilometri per [illegible] e concordare i quantitativi [illegible] droga [illegible] spedire? Una [illegible] ragioni è proprio quella della zona «decentrata»: meno sospetti, meno pressione delle forze [illegible] polizia. La [illegible] pressione che, obiettivamente, viene esercitata nei grossi centri. Una sottovalutazione fatale: i fatti, non caso, gli hanno dato [illegible].

L'operazione della polizia di Imperia è stata condotta in collaborazione con l'Fbi

CONTINUA L'OFFENSIVA DELLA POLIZIA POSTALE CONTRO LA FALSIFICAZIONE DELLE CARD ELETTRONICHE

Carte clonate per pay-tv: 12 denunce

Le schede comprate a Imperia, sequestrati i decodificatori

[illegible]

Devono esserci rimasti male gli [illegible] truffaldini delle tv a pagamento quando durante le ultime partite di calcio più seguite, magari poco prima [illegible] conclusione dell'azi[illegible] decisiva [illegible] del reazzo di [illegible] scena mozzafiato [illegible] film con l'attore preferito, si sono visti interrompere la trasmissione improvvisamente: puntini grigi [illegible] posto delle immagini. Devono, invece, aver [illegible] i dirigenti di Telepiù [illegible] Stream, le pay tv per i cui programmi è necessario abbo[illegible]. Ma che, sempre più spesso, vengono truffate con le cosidette «wafer card» e «smart card». Ed è alla scoperta di queste carte clonate [illegible] loro utilizzatori, che è [illegible] diretta la prima tranche dell'indagine condotta dal Nucleo di polizia postale di Imperia che ha portato per il momento alla denuncia di 12 persone, «certamente solo la punta dell'iceberg di un fenomeno che sta diffondendosi a macchia d'olio», così come ha detto il sosti[illegible] p[illegible] di Imperia, dottor Filippo Maffeo che ha coordinato l'inchiesta. I denunciati sono quasi tutti imperiesi (qualcuno è di Sanremo) [illegible] fra [illegible] loro non ci [illegible] solamente i semplici utenti ma anche chi [illegible] materialmente realizzato le carte clonate, grazie all'utilizzo di sofisticati macchinari elettronici, tutti sequestrati.

Ieri al Nucleo di polizia postale di Imperia sono stati resi noti i risultati della difficile indagine avviata più di un anno fa. Erano presenti oltre [illegible] giudice Maffeo, anche [illegible] dirigente regionale della Polposte dottor Roberto [illegible] Guida, il comandante [illegible] Nucleo imperiese, l'abile e preciso ispettore Ivan Bracco, che ha condotto personalmente le indagini (e già autore insieme con i suoi uomini di numerose altre inchieste che hanno assicurato alla Giustizia molti delinquenti) e il responsabile del servizio «antipirateria» di Telepiù, Angelo Borneo. Il dottor Di Guida [illegible] complimentato a lungo con i suoi uomini anche per la difficoltà obbiettiva dell'indagine. [illegible] ha preso la parola il giudice Maffeo che ha spiegato le fasi dell'inchiesta che ha coordinato «per la quale - ha detto - sono state denunciate persone appartenenti a ogni classe sociale». «Segno quindi - ha aggiunto l'ispettore [illegible] - che a comprare [illegible] schede falsifi[illegible] non [illegible] persone particolari [illegible] chiunque, attraverso un deleterio "passaparola"». Infine, l'ispettore [illegible] Telepiù, Borneo, ha [illegible] [illegible] possibilità da parte delle pay-tv di bloccare grazie [illegible] sofisticati congegni elettronici «la trasmissione di programmi verso quelle televisioni azionate con schede elettroniche falsiifcate». I denunciati rischiano molti anni di galera e multe da dieci a trenta milioni di lire. [giu.gel.]

Il giudice Filippo Maffeo e l'ispettore della Polposte, Ivan Bracco (foto Rauscello)

OGGI PREVISTA UN'ADESIONE MASSICCIA. A IMPERIA C'E' ANCHE UN CORTEO

Scuole, è sciopero regionale verso il black out in provincia

Enrico Ferrari
IMPERIA

Oggi si profila un «black out» nelle scuole della provincia: gran parte [illegible] personale [illegible] si presenterà al lavoro per aderire allo sciopero regionale [illegible] Cgil, Cisl e Snals contro i tagli agli organici. Molti studenti delle superiori hanno già [illegible] il loro appoggio alla protesta, mentre dalle [illegible] a Imperia ragazzi, papà [illegible] «prof» sfileranno fianco a fianco, per un'iniziativa parallela [illegible] Comitato genitori-insegnanti, in difesa della scuola pubblica.

SCIOPERO «L'adesione sarà massiccia: questo è un argomento particolarmente sentito». Lo assicura Maria Lina Rondelli, segretaria [illegible] Snals, il sindacato più rappresentativo nel Ponente, dove raccoglie il 70 per cento dei dipendenti. Prosegue: «Ieri si è fermato il Piemonte, ora tocca alla Liguria. Ci saranno scuole chiuse in tutta la provincia. In regione, i tagli agli insegnanti ammontano a 197 posti; in provincia sono 7 in meno alle Elementari, 9 alle Superiori e 4 alle Medie inferiori. Al di là dei dati specifici, [illegible] osservato che questa ennesima riduzione [illegible] garantisce più il corretto funzionamento, in un momento nel quale aumentano le richieste, con l'inserimento di studenti extracomunitari, che in alcune classi sono addirittura 5, e con la sovrappopolazione [illegible] classi stesse». Il Collettivo studentesco di Ventimiglia ha già fatto sapere che i ragazzi delle Superiori scioperanno per solidarietà.

Tagli annunciati anche alle Elementari

Aggiungo Stefano Fantini di Cgil scuola: «L'astensione riguarda dirigenti, Ata (personale amministrativo tecnico e ausiliario) e docenti. A preoccupare c'è anche un ulteriore, ipotizzabile taglio nel settore Ata dopo quello già compiuto l'estate scorsa. Invitiamo tutti i dipendenti [illegible] settore ad aderire, chiedendo anticipatamente [illegible] per le ripercussioni che le famiglie avranno». La Uil non partecipa allo sciopero, pur condividendo le motivazioni, per ragioni «tecniche»: non sarebbero trascorsi i [illegible] 15 giorni di preavviso. [illegible]TO Alle [illegible] da piazza Calvi parte un corteo fino al Provveditorato. La manifestazione [illegible] Comi[illegible] genitori-insegnanti ha anche l'appoggio della Cgil. Una delegazione consegnerà al provveditore un documento con 1300 firme raccolte durante il presidio di una settimana fa, «a difesa della scuola pubblica». Anche gli studenti tornano in piazza, dopo le iniziative di novembre e dicembre.

DOPO LA CHIUSURA DEI FINANZIAMENTI DISPOSTA DALL'UNIONE EUROPEA

Gli agricoltori: «Ci devono aiutare»

Chiesti quaranta milioni di euro [illegible] sostegno delle loro attività

Marco Corradi
SANREMO

[illegible] agricoltori battono cassa alla Regione Liguria. Chiedono interventi per 40 milioni [illegible] euro a sostegno della loro attività. Denaro [illegible] indispensabile visto che la stessa Regione ha chiuso i rubinetti dei finanziamenti previsti dall'Unione europea per il periodo 2000/2006.

Le tre organizzazioni, Coldiretti, Confagricoltura e Con[illegible] italiana agricoltori, chiedono anche «lumi» riguardo la sospensione dell'elargizione dei fondi comunitari.

Le richieste sono [illegible] formulate, in un documento redatto congiuntamente, al presidente della Regione Sandro Biasotti, all'assessore all'Agricoltura Franco Amoretti e a quello alla Finanze G.B. Pittaluga.

La vicenda è [illegible]. Per [illegible] «Piano [illegible] sviluppo rurale» nel periodo 2000/2006 [illegible] disponibili 210 milioni di [illegible] mentre le richieste, a tutt'oggi, ammontano a 200 milioni di euro. Da qui la decisione del «fermo tecnico».

Così l'assessore regionale all'agricoltura Franco Amoretti: «Assicuro, da parte mia, un impegno molto forte. C'è inoltre piena disponibilità da parte della giunta per favorire le richieste degli agricoltori. [illegible] dimentichiamo, comunque, [illegible] determinate richieste di giovani [illegible] tutte [illegible] verificare».

Pietro Paolo Papaleo, dell'Unione Agricoltori, [illegible] realista: «Se qualcosa [illegible] cambia [illegible] esclusi sostegni [illegible] aziende liguri nei prossimi 5 anni».

[illegible] nei tempi previ[illegible] - [illegible] Amoretti - invieremo richieste all'Unione europea di incrementare i fondi a nostra disposizione. Siamo la seconda regione d'Italia, dopo l'Emilia, nell'utilizzazione dei [illegible] a favore delle strutture nelle imprese agricole. Certo [illegible] procedessimo a questo ritmo diventeremmo la prima regione agricola d'Italia».

La mancata accettazione delle richieste di finanziamento può creare problemi poichè la normativa prevede la possibilità di accesso ai fondi se le domande sono precedenti alle richieste di partita Iva. Da qui il dilemma di molti: iniziare l'attività agricola con il rischio di [illegible] poter beneficiare dei finanziamenti oppure [illegible] fermi e attendere ancora?

Nell'attesa di sbrogliare la matassa ci sono però rassicurazioni incoraggianti da parte dello stesso Amoretti: «Cercheremo risorse all'interno del nostro bilancio. Contiamo di approvarlo entro il 20 di aprile.

Le organizzazioni di categoria chiedono fra l'altro, oltre a un confronto, l'impegno alla Regione a stanziare venti milioni di [illegible] per il 2002, [illegible] per il 2003 e altrettanti per il 2004, e a ricercare altri fondi a livello [illegible] zionale.

SOLE · VARIABILE · NUVOLOSO · NEBBIA · PIOGGIA DEBOLE · MODERATA · INTENSA · NEVE · TEMPORALI · VENTO DEBOLE · MODERATO · [redacted] · MARE CALMO · POCO MOSSO · MOSSO · AGITATO

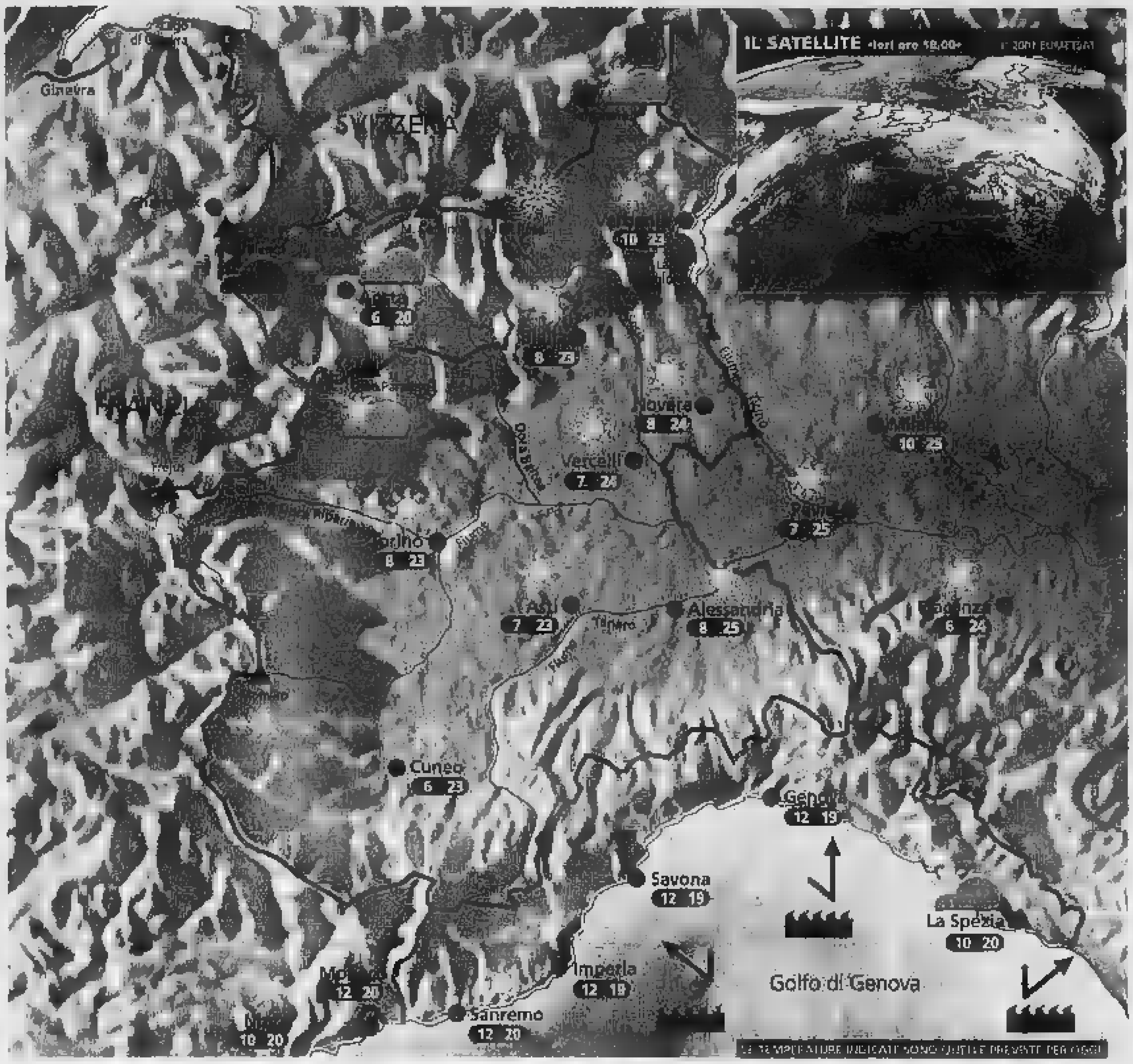

Situazione Ieri abbiamo vissuto una mattinata nuvolosa; soprattutto in montagna gli addensamenti si sono rivelati più intensi ed è caduta qualche goccia di pioggia o fiocco di neve oltre i 2000 m sulle zone [redacted] confine. [redacted] pomeriggio sono intervenute ampie schiarite, soprattutto in pianura e lungo [redacted] litorale ligure. Oggi bel tempo.

Previsioni Al mattino sulle zone alpine di confine ancora qualche annuvolamento portato da nord ma senza fenomeni, per il resto cielo [redacted] velato con tendenza [redacted] vento [redacted] nord fino in pianura e temperature in rapido aumento. Nel pomeriggio si potranno toccare anche i 25° sulle zone pianeggianti del Piemonte, con [redacted] limpido [redacted] ottima visibilità. Temperature in sensibile aumento, al di sopra della media del periodo. Brutta giornata per chi soffre [redacted] allergie. Venti deboli settentrionali. Domani [redacted] tempo soleggiato e caldo per la stagione.

ZOOM

Crolla un iceberg al Polo. Raffreddamento?

Affonda la piattaforma glaciale nell'Antartico? Colpa del riscaldamento globale dovuto all'effetto serra. Circa gli scenari apocalittici prospettati da molti scienziati, non c'è però una convergenza assoluta, anzi molti ritengono che siano proprio questi i segnali di un imminente raffreddamento. Per giustificare questa pesante affermazione dobbiamo chiamare in causa il concetto scientifico di feedback o retroazione, secondo il quale il cambiamento climatico sarebbe ciclico. La terra è calda? Beh non c'è ragione di pensare che diventi ancora più calda. Presto infatti l'abbondante evaporazione oceanica creerà le condizioni affinché si generino perturbazioni temporalesche su Scandinavia e Canada che scaricheranno molta neve. La neve fresca riflette la radiazione solare, pertanto sarà da attendersi un nuovo graduale raffreddamento. Nell'arco di 10.000 anni le superfici ghiacciate cresceranno notevolmente. I gas serra verranno intrappolati nella materia vegetale seppellita sotto i ghiacciai. Attenzione però: con il freddo meno evaporazione, meno pioggia; la neve comincerà a sciogliersi, un altro ciclo sarà pronto.

A CURA DI: www.meteolive.it

PER CHI VIAGGIA

Città	Min	Max	Città	Min	Max
ANCONA	12	20	REGGIO CALABRIA	13	19
BARI	14	20	ROMA	12	19
BOLOGNA	8	22	VENEZIA	8	18
CAGLIARI	12	20	BARCELLONA	8	17
CATANIA	11	20	BRUXELLES	11	13
[illegible]	13	19	FRANCOFORTE	7	15
FIRENZE	12	15	GINEVRA	5	14
OLBIA	14	22	LONDRA	12	14
PALERMO	14	19	MONACO DI BAVIERA	8	11
PERUGIA	10	20	PARIGI	10	14
POTENZA	10	17	ZURIGO	5	16

OGGI

IL SOLE: sorge alle ore 6 e 33 minuti; culmina alle [redacted] 12 e 37 minuti, tramonta alle [redacted] 18 [redacted]

LA LUNA: si leva alle ore [redacted] 40 minuti; cala domani alle [redacted] 1 e 17 minuti

esi IRRIGAZIONE
www.esi-irrigazione.com

OFFERTA VALIDA [redacted] MERCOLEDI 20 [redacted] SABATO 30 MARZO 2002

FRA POCO È PASQUA !

UOVO CILIEGIA "MON CHERI" x 18
180 g
5€45 35[771]
il kilo : 30€28

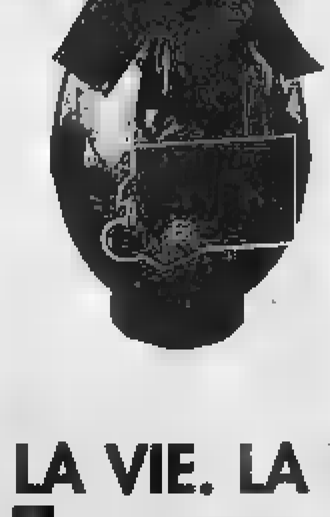

7€60 49[F85]
UOVA DI PASQUA

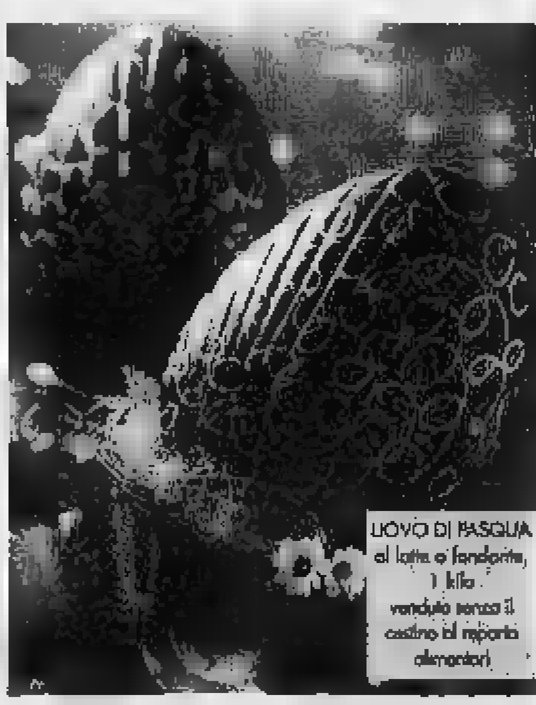

AL LATTE O FONDANTE 1 KILO

[redacted] VEUVE GALLÉ
Brut o demi-sec
5 x 75 cl + 75 cl gratuiti
[redacted] 11€30 9€42 la bottiglia
56€51 370[…]

5 + 1 BOTTIGLIA GRATUITA

CHAMPAGNE PIPER HEIDSIECK BRUT 75 cl
18€99 124[…]

GAMBERETTI INTERI COTTI CONGELATI
da 30 a 50 pezzi [redacted] kilo
Allevati in Vietnam
14€95 98[…]
il kilo

[redacted] "FINE [redacted]" OLERON
calibro n°3 - [redacted] dozzine (1,75 kilo)
3€75 la dozzina - 4€29 il kilo
Origine Francia
7€50 49[…]

COSCIOTTO D'AGNELLO
Cosciotto intero da arrostire
Origine Nuova Zelanda
6€ 39[…]
il kilo

"LE VERSAILLAIS" [redacted] PASQUA
per [redacted] persone,
750 g - 10€67 il kilo
Fabbricato in Francia
8€

LA VIE. LA VRAIE
[illegible] Uscita : [illegible] La Trinità
[illegible] Dalle [illegible]
Auchan

CRITICHE DALLA CONFCOMMERCIO, IL CONSIGLIERE STRESCINO: «NESSUN DIALOGO CON TEPPISTI E VANDALI»

Tecno-party, dossier al Viminale

An accusa: «E' mancato il servizio d'ordine»

Stefano Delfino
IMPERIA

Il ministro non c'è. E' a Washington, per una serie di incontri sul terrorismo internazionale con le autorità degli Usa. Ma è stato informato e, al suo ritorno in Italia, troverà la «patata bollente» ad attenderlo. I vandalismi notturni, scaturiti dalla festa techno al Centro Sociale La Talpa e l'Orologio, rischiano di avere pesanti strascichi. Il Viminale è stato allertato, la Procura di Imperia ha aperto un'inchiesta e già qualcuno sussurra che «qualche testa potrebbe cadere».

Sulla vicenda, che ha sollevato indignazione in molti ambienti cittadini (nella notte tra sabato e domenica, gruppi di teppisti hanno devastato un bar e danneggiato molte strutture, pubbliche e private, che si trovavano nella zona della «pensilina»), la presa di posizione più dura è quella di An, mentre Forza Italia, per il momento, non si pronuncia, e i commercianti esprimono forte dissenso: sul banco degli imputati, da una parte gli organizzatori di una manifestazione che non sono stati capaci di contenere e dall'altra le forze di polizia, accusate di avere sottovalutato la situazione.

Bruno Santini, [redacted] di An, va giù pesante: «Noi l'avevamo detto. Non è vero che a Imperia non esiste un problema di ordine pubblico, e nessuno si deve offendere se i cittadini hanno deciso di farsi assistere da istituti di vigilanza privata. Per quanto riguarda il Centro sociale, questa situazione perdura da [redacted] e noi l'abbiamo sempre denunciata con forza, come un pericolo per l'ordine pubblico. Mi chiedo che [redacted] accaduto se ad occupare l'immobile fossero stati i giovani simpatizzanti della destra. Chi doveva muoversi, non lo ha fatto. Perchè?».

Una ventina di giorni fa, sollecitato dall'amministrazione comunale, il sindaco Luigi Sappa ha chiesto al prefetto Montabelli di convocare proprio il Comitato provinciale per l'ordine e la sicurezza pubblica per esaminare la questione del Centro Sociale, alla presenza [redacted] che dei rappresentanti del Credito Italiano, la banca che [redacted] proprietaria dell'immobile. [redacted] l'episodio dell'altra notte ha anticipato il vertice e ne ha drammaticamente sottolineato l'urgenza. Aggiunge il vicesindaco Alessio Saso: «Sull'argomento, per sollecitare l'istituto bancario, abbiamo avuto parecchie riunioni. Ma invano».

Santini incalza: «Com'è stato possibile che, in presenza di una festa [redacted] quel tipo, che richiama gente scatenata anche da fuori (molti erano francesi), non conosciuta e incontrollabile, non sia stato predisposto alcun servizio d'ordine e [redacted] prevenzione? Come purtroppo avevamo previsto, la città è rimasta abbandonata alla mercè di qualche centinaio di teppisti. E' un miracolo che non sia accaduto nulla di più grave». Aggiunge Paolo Strescino, consigliere comunale e provinciale di An: «L'Amministrazione ha il dovere di dialogare, ma solo con chi rispetta l'ordine pubblico. Mi chiedo: quante altre associazioni (sociali, di volontariato, sportive) possono usufruire [redacted] sede di un palazzo a tre piani, in pieno centro?».

Da Genova, Eugenio Minasso, presidente provinciale del partito, fa sapere d'aver presentato in Consiglio Regionale un ordine del giorno di condanna dell'episodio e di solidarietà ai danneggiati: «E' inammissibile che un intero quartiere sia costretto a subire simili atti di vandalismo e di violenza». E la Confcommercio, attraverso il direttore Giuliano Terragno, chiede: «Le forze dell'ordine dov'erano? Perchè non sono intervenute prima? Non è forse meglio (e anche più facile) prevenire invece di essere costretti a reprimere poi con pericolo per tutti?».

La sede de La Talpa e l'Orologio: molti chiedono di trasferire il Centro Sociale

«Rinviato il concerto di sabato»

Parlano i responsabili del Centro sociale «E' un segnale di apertura al dialogo»

IMPERIA

Ufficialmente il concerto dei Meganoidi, in programma sabato prossimo, è rinviato al 30 aprile: lo hanno deciso i responsabili del Centro «La Talpa e l'orologio» in un'assemblea tenuta lunedì sera. Questo fine settimana, d'altra parte, nei locali di viale Matteotti 13 non ci sarà nessuno. E' infatti prevista una massiccia partecipazione alla manifestazione di protesta della Cgil: Imperia Social Forum, l'insieme di sodalizi al quale aderisce anche «La Talpa», ha organizzato un pullman gratuito che partirà da piazza Dante alle 22 di venerdì. Lo spostamento dell'esibizione del gruppo ska vuole anche essere, come osservano i portavoce, «un segnale distensivo in un momento particolarmente caldo: nessuno può negare che ci sono problemi da risolvere».

Prosegue Marco Beltrami, «frontman» del Centro sociale: «Abbiamo chiesto un incontro con il sindaco, ma finora non abbiamo avuto risposta. Siamo comunque pronti al dialogo: anche per questo abbiamo rinviato di un mese un concerto che dovrebbe richiamare ancora più gente della festa techno di sabato scorso. Non vogliamo ignorare segnali preoccupanti: il grosso problema è l'affluenza, per la [redacted] di parcheggi. Bisognerà pensare a una regolamentazione».

Ma lo spettacolo non è stato cancellato per decisione delle autorità? «Su questo, finora non abbiamo avuto nessuna comunicazione». Il caso della festa finita nel caos solleva ancora una volta la questione degli spazi autogestiti: di certo, nel centro cittadino ci vorrebbe perlomeno più rispetto per il sonno altrui. Aggiunge Beltrami: «Le volte che abbiamo provato a uscire dall'illegalità, sfruttando spazi inutilizzati e periferici come quello del Prino con la costituzione dei "Cantieri sociali", abbiamo trovato la strada sbarrata. Avevamo presentato [redacted] progetto per la ristrutturazione [redacted] capannoni e la creazione di spazi destinati ai giovani, ma ci è [redacted] risposto con un piano di ampliamento del campo sportivo che suonava come un progetto di "sbarramento". Piano peraltro non ancora avviato, dopo oltre due anni». [e. f.]

NOTIZIE FLASH

IN [redacted]

Uomo muore d'infarto in auto davanti al market

Nelle vicinanze, una folla di acquirenti stava facendo shopping al supermercato Ipervallè di Fontedassio. Un passante ha notato che nel parcheggio c'era un uomo riverso sul volante e ha chiamato aiuto. Inutili, purtroppo, i soccorsi. L. B., 56 anni, di Imperia, è morto d'infarto ieri pomeriggio. Un malore improvviso e fatale: non è riuscito neppure a uscire dalla sua macchina. Il carrello era accanto alla vettura. [b. v.]

VIABILITA'

Blitz domenicale dei vigili proteste in via Don Minzoni

Ci risiamo. In [redacted] Don Minzoni, strada povera di sbocchi e parcheggi, gli abitanti tornano a protestare per la raffica di multe elevate dai vigili anche di domenica. Dice Alberto Poggi a [redacted] di altre persone: «Essendo pienamente consapevoli del comportamento poco rispettoso delle regole stradali da parte di alcuni automobilisti che [redacted] dendo propria la strada danneggiano la comunità, intralciando operatori e cologici e mezzi di soccorso, il nodo cruciale resta la mancanza di parcheggi. Le promesse fatte dalla circoscrizioni, riguardante la creazione [redacted] posti auto nel "boschetto" sopra la via sono rimaste tali. e spingono a interrogare l'amministrazione sui continui disagi di cui siamo vittima. [redacted] Consiglio comunale ha optato per la costruzione di box a pagamento o eventualmente in affitto per i residenti i quali, però, [redacted] possono risolvere i loro problemi acquistando un posto macchina e privandosi di altre necessità quotidiane. E noi, fino a quando dovremo continuare a pagare multe?». [l. a.]

IN VETRINA DOMENICA

Giornata Fai Diano Castello paese «star»

Diano Castello si apre ai visitatori

DIANO CASTELLO. Questa volta, il protagonista è un intero paese: «Non era mai successo, nei dieci anni di attività della nostra delegazione», sottolinea compiaciuta Maura Muratorio, responsabile imperiese del Fondo per l'ambiente italiano. Al centro della «Giornata Fai di Primavera», l'iniziativa culturale che ben si incornicia della Festa di Primavera promossa dalla Provincia, domenica prossima, sarà Diano Castello, antico e ben conservato borgo, scrigno di opere d'arte e monumenti.

Spiega Maura Muratorio: «Lo scorso anno grande successo aveva ottenuto la manifestazione a cavallo della frontiera, tra Mentone e Ventimiglia. Adesso, nel decennale della Giornata Fai di Primavera, tocca a una località che ben rappresenta la peculiarità dei paesi dell'entroterra, dove la bellezza architettoniche e artistiche si [redacted] ai sapori dell'olio e [redacted]. Siamo grati all'Amministrazione comunale, che ci ha dato carta bianca e massima collaborazione nell'organizzare l'avvenimento, e alla Riviera Trasporti, la quale ha messo a disposizione gratuitamente i bus navetta».

Diano Castello, sede estiva di un *festival* cameristico *con la Liguria* al centro dell'attenzione (la prossima edizione sarà dedicata a Govi e avrà tra gli ospiti Tullio Solenghi e i Matia Bazar, trionfatori al Festival di Sanremo), aprirà le sue porte dalle 10 alle 17,30. Si potranno visitare le Chiese Parrocchiale, di N. S. dell'Assunta e di San Giovanni, [redacted] restauro, l'Oratorio di San Bernardino, dove potranno essere ammirate per la prima volta quattro tavolette ligure appena restaurate. Saranno anche aperte le cantine, per degustare il vermentino, prodotto principe, e vedere gli atrii di alcuni palazzi del Cinquecento e Seicento.

E infine, per la prima volta, saranno aperte al pubblico le «lone», termine dialettale che indica le vasche sotterranee, piene d'acqua, [redacted] nel Medioevo per l'approvvigionamento idrico della popolazione. Commenta compiaciuto Rino Marescalco, assessore al Turismo: «L'iniziativa del Fai contribuisce a far conoscere il nostro borgo, che nulla ha da invidiare a luoghi francesi [redacted] Saint Paul de Vence, e si inserisce nei progetti di rilancio, che passano anche attraverso la realizzazione di opere pubbliche, dai nuovi posteggi alla pavimentazione stradale». [e. d.]

VOLEVANO VENDERLI AGLI OPERAI: INTERVIENE UN CARABINIERE FUORI SERVIZIO

Bloccati con attrezzi «falsi»

Due napoletani denunciati a Caramagna

[redacted]

Volevano vendere attrezzi con marchi falsi agli operai dei [redacted] edili. [redacted] ad accorgersi di quanto stava accadendo è stato un carabiniere che ha fatto intervenire i colleghi. Sono stati così bloccati due napoletani, sorpresi con il baule dell'auto pieno di utensili di provenienza sospetta e con i marchi contraffatti. I due sono stati denunciati alla magistratura anche per ricettazione. Si tratta di A.D., 33 anni e A.P. di 30, incensurati e abitanti nel capoluogo campano.

Il fatto è avvenuto l'altro giorno in via Airenti, la strada che conduce a Caramagna. Un carabiniere in borghese, fuori servizio, mentre in [redacted] percorre la strada, nota i due uomini su una Mercedes. Insospettito, decide di seguirli. L'auto a un certo punto si ferma vicino a un cantiere. I due scendono e si avvicinano agli operai. Parlano per breve tempo. Poi risalgono in macchina e ripartono. Il carabiniere continua a seguirli. Nuovamente l'auto si ferma. La [redacted] si ripete. Dopo [redacted] tempo, i due uomini ripartono. A questo punto il carabiniere chiede informazioni agli operai, i quali gli dicono [redacted] i due avevano offerto materiale a basso costo. Scatta l'allarme. Il militare chiama rinforzi e insegue l'auto. La «gazzella» raggiunge e ferma la Mercedes a Moltedo. Qui viene perquisita l'auto e saltano fuori trapani, martelli pneumatici, flessibili e levigatrici. Tutti apparentemente di marca, in realtà contraffatti. I napoletani si giustificano dicendo che erano compresi in una partita di attrezzi comprata in Francia.

Ma i carabinieri non ci cascano e li denunciano. [giu. gel.]

I carabinieri mostrano gli attrezzi sequestrati ai due napoletani a Caramagna

DOPO IL SIULP, PARLA IL SINDACATO AUTONOMO

Autista trasferito l'appoggio del Sap

IMPERIA

E' sempre più una questione sindacale: dopo il sostegno [redacted] Siulp all'ex autista del questore, che ha dichiarato di essere [redacted] trasferito per ritorsione, ora arriva l'appoggio di un'altra sigla, il Sap, che si definisce «il primo sindacato di categoria dell'area autonoma di tutta la provincia». Sostiene il segretario provinciale Luigi Lanzillotta: «Esprimiamo la nostra solidarietà al collega Domenico Lavagna, il quale, a suo dire, sarebbe stato trasferito all'ufficio Volanti della Questura dal precedente incarico, a seguito di una sua richiesta, rivolta alla moglie del questore, di spegnere una sigaretta che la stessa avrebbe fumato nell'auto di servizio in viaggio [redacted] Sanremo a Imperia».

Prosegue: «Se le dichiarazioni risultassero veritiere, la circostanza [redacted] suo spostamento rappresenterebbe la punta di un iceberg di un argomento già trattato dalla nostra organizzazione e, per ultimo, nell'incontro [redacted] lo scorso 11 marzo durante il quale è stata chiesta al questore Ninetti la massima trasparenza per i movimenti interni».

In definitiva, la vicenda di Lavagna rischia di trasformarsi [redacted] an «[redacted] belli» che testimonia un disagio diffuso.

Dicono alla segreteria provinciale del Sap: «Nonostante una ferma richiesta da parte del sindacato relativamente alla necessità [redacted] rendere più trasparenti i trasferimenti interni in questura a Imperia e al commissariato [redacted] Sanremo, che hanno creato innumerevoli malumori tra il personale, il questore è rimasto su posizioni intransigenti. E' proprio vero che, come afferma lui, i movimenti interni vengono effettuati tenendo conto unicamente delle necessità dell'ufficio e della professionalità di ciascun poliziotto? In realtà andrebbero paragonati ai trasferimenti fuori sede, con tanto di graduatoria a punteggi a seconda dei mariti di servizi e dell'anzianità in sede». [e. f.]

LETTERE AL GIORNALE

Imperia, un altro intervento [redacted] «caso» dei camperisti

Vorrei replicare alla lettera della signora Rosanna Di Paola, la quale si è risentita per il mio scritto relativo alla questione camper.

Cara signora, [redacted] le mosche bianche esistono così [redacted] esistono persone civili e persone incivili. Però io non credo che tutti i camperisti vadano a cena dalla «Beppa», che al portino l'acqua da casa e che si riportino a casa i propri «residui».

Ad ogni buon conto, se Lei è così sequenziata ai regolamenti dovrebbe spiegarmi per quale motivo non rispetta il Codice della strada fregandosene [redacted] divieti a prescindere dal fatto se il campe, in quel luogo vietato, arrechi o meno fastidio.

Tempo addietro, sempre tramite questa rubrica, invitavo l'Amministrazione Comunale di Imperia a togliere quei divieti visto che nessuno li faceva rispettare ma se sono rimasti segno è che l'Amministrazione stessa non vuole creare in quella zona un parcheggio per Camper visto che già ne esiste uno ed è più che sufficiente.

F. Vitale, Imperia

Su caprioli e cacciatori il [redacted] degli ambientalisti

In riferimento a quanto dichiarato [redacted] nell'articolo apparso su La Stampa dal Presidente provinciale della Federcaccia, signor Anzardi, a proposito del problema legato ai caprioli, vorremmo esprimere la nostra opinione di ambientalisti.

Sono i cacciatori, a nostro avviso, che dovrebbero pagare i danni causati dalla selvaggina immessa sul territorio, in quanto viene immessa per loro uso e consumo.

La Provincia non dovrebbe pagare i danni causati dalla selvaggina immessa, poichè i soldi che la Provincia mette a disposizione sono i soldi di tutti i contribuenti che sono residenti nella provincia.

Per precisare sulla questione danni, occorre anche dire che la Provincia di Imperia contribuisce con una minima quota all'indennizzo degli stessi.

I soldi che i cacciatori pagano ogni anno per esercitare la caccia sono soltanto un piccolo indennizzo di quanto uccidono, dal momento che la selvaggina è un patrimonio dell'intera collettività come sancito dalla Legge, che governa la caccia nella Repubblica Italiana.

Cosa fanno i rappresentanti di quei pochi agricoltori che sono rimasti a vivere nell'entroterra, permettendo questa insensata immissione?

Sarebbe opportuno che gli agricoltori si [redacted] rappresentare nei luoghi dove vengono prese questa decisioni da persone più attente agli interessi di chi suda per guadagnarsi da vivere sul territorio?

Ci risulta che non tutti i cacciatori e forse neanche tutte le associazioni venatorie concordano con questa scelta insensata: i cacciatori dell'entroterra sono anche coltivatori che sovente patiscono i danni causati da pessime gestioni del patrimonio faunistico.

Claudio Martini, Imperia

Preghiamo i lettori di essere sintetici e preferibilmente inviare testi dattiloscritti. Le lettere prive di firma leggibile, indirizzo e recapito telefonico [redacted] saranno pubblicate.
Le lettere vanno inviate a

LA STAMPA
Redazione di Imperia
via Alfieri 10, telefax: 0183.273.106, e-mail: imperia@lastampa.it
Redazione di Sanremo
via Roma 175, telefax: 0184.500.755 e-mail: sanremo@lastampa.it

NUMERI UTILI

AMBULANZE (tutta la provincia)

118 Imperia Soccorso

AUTOAMBULANZE

118 (numero unico anche per Imperia). **Bordighera:** 184 252.525. **Vallecrosia:** 0184 295 455. **Cervo:** 0183 406926. **Diano:** 0183 494.112. **Dolceacqua:** 0184 206.678. **Ospedaletti:** 0184 684480. **Pieve:** 0183 38.377. **Pontedassio:** 0183 279.700. **Pornassio:** 0183 [redacted]. **Riva:** 0183 475385. **S. Stefano:** 0184 486.000. **Sanremo:** 0184 507710; 0184 506.050. **Arma:** 0184 41.444. **Ventimiglia:** [redacted] 84 351.175; [redacted]

FARMACIE DI TURNO

Le farmacie [redacted] dalle 8-12 e [redacted] escluse quelle di turno diurno e [redacted]. **Imperia:** Gentile, via Cascione 27 tel. 018361584. **Novaro**, via Bonfante 64-66 tel. 0183293723. **Sanremo:** Calvi, via Agosti 24, tel. 0184533664. Farmacie che assicurano la reperibilità in provincia: Diano-Cervo-S. Bartolomeo, notturno comprensorio: Santi, via Aurelia 0183 400045 (Cervo).
Arma Taggia: Rivetti, via Illuminio 48, tel. 018443058 (Arma). **Bordighera-Vallecrosia:** Fedi, via Vittorio Emanuele 222, tel. 0184261425 (Bordighera) **Ventimiglia:** Quaglia via Cavour 47 tel. 0184 351269. Farmacie che prestano servizio in altri centri della provincia (l'elenco non tiene conto di eventuali turni): Camporosso, Manassero, v. V Emanuele 62, tel. 0184 288191. Dolceacqua, Muratorio, p. Matteotti 2, tel. 0184 206.133. Ospedaletti, Marcoz, v.le [redacted] 106/108, tel. [redacted]. **Pieve:** Ciappi, c. Ponzoni 70, tel. 0183 36.209 (ap. tutte le domeniche). **Riva:** Nuvoloni, p. [redacted] 42, tel. 0184 485.754. **S. Stefano:** Nuvoloni, p. Cavour 14, tel. 0184 486.862

OSPEDALI

EMERGENZA SANITARIA: Il 118 ha sostituito i numeri per l'emergenza di **Ventimiglia-Bordighera, Sanremo, Imperia** (il 118 può essere chiamato anche per il pronto soccorso degli animali randagi). **Ospedali: Imperia:** [redacted]. [redacted] mo: tel. 0184-5361. **Bordighera:** 0184[redacted]. **Costarainera:** 0183-91.524.

GUARDIA MEDICA

[redacted] a festivi tel. 800-[redacted]0. Guardia odontoiatrica orario 9-12, tel. 0183-299.908.

ASSISTENZA

Telefono Amico: tel. 0183-290.450. Ore 18-24. Numero verde 800.515224.

VIGILI DEL FUOCO: 115.

CORPO FORESTALE: 1515.

GUARDIA COSTIERA: 1530.

IN CITTA' E FUORI

IMPERIA

Programmi per gli anziani

Oggi, il Centro sociale L'Arcobaleno di via Gazzano 6, alle 15,30 lezione di bridge, alle 16 attività di stencil. [l. a.]

IMPERIA

L'attività dell'Unitre

Combiamenti di programma per l'Università delle Tre età imperiese. Venerdì alle 16, nella sede di piazza Calvi, lezione di Tealdi, mentre il 25 alle 15,45 prosegue il [redacted] di Chimica con Rossi Mainino. [l. a.]

IMPERIA

I massaggi della salute

I benefici dei trattamenti di massaggio «Shiatsu» saranno al centro di un incontro con Roberta Alizeri presso il Filo d'Argento, oggi alle 15,30. [l. a.]

[redacted]

Tavola rotonda sul doping

Domani nell'aula magna del liceo Vieusseux a Imperia l'Ordine dei Medici chirurghi e Odontoiatri della provincia organizza un tavola rotonda su «Sport: salute o...doping no». L'iniziativa è promossa in collaborazione con il Sert dell'Asl, la Provincia e il Provveditorato. [l. a.]

[redacted]

I «racconti» di Calvino

Oggi, alle 17, alla Biblioteca in via Carli 1 a Sanremo, incontro su Italo Calvino a cura de «Il Movente-Intento Teatrale». Lettura a più voci sui racconti «sanremesi» dello scrittore. [b. m.]

[redacted]

Orientamento lavoro

Oggi (15-18) all'Informagiovani (piazza Colombo 41) servizio di orientamento professionale e lettere di presentazione. Info: 800-217162. [b. m.]

[redacted]

I rischi delle coiff

«Le coif normativa e...rischio» è il tema della lezione di diritto di oggi, alle 16, all'Unitre in [redacted] Matuzia, 113. Relatore l'avv. Claudio Acquarone. [b. m.]

OSPEDALETTI

Inglese al Quadrifoglio

Oggi, il Quadrifoglio (via Pio X) corso di inglese. L'orario va dalle 15 alle 16,15. [b. m.]

SPORTWAY
MEGASTORE
Snowboards
LIFESTYLE
SPECIALISTI NEL SERVIZIO E NELLA QUALITA'!
(ed anche nel prezzo)
NOVARA
Novara
GRAVELLONA T.
SPORTWAY
MEGASTORE

IL NUOVO SMOTTAMENTO NEI PRESSI DEL PONTE ROMANICO CREA GRAVI DISAGI ALLA VIABILITÀ, LE PROMESSE DI ADOLFO

Scatta la protesta per la frana

La rabbia degli abitanti della Valle Argentina

Marco Corradi
TAGGIA

S'alza la protesta degli abitanti della Valle Argentina, dopo il nuovo allarme frane scattato lungo la strada principale, poco sopra il Ponte Romanico di Taggia, dove erano in corso i lavori per il ripristino del muro distrutto dall'alluvione del 2000. Un inconveniente che sta creando notevoli problemi logistici a più di tremila persone. E' vero che è stata ricavata una viabilità alternativa, ma essendo riservata ai soli veicoli di portata inferiore ai 35 quintali, i [illegible]gi restano. E pesanti. Il servizio di bus è garantito da navette efficienti ma scomode mentre non sono potuti passare i mezzi di[illegible] nettezza urbana e, nei giorni scorsi, i cassonetti dei rifiuti sono rimasti pieni. Ora si ricorre a mezzi più leggeri, ovviamente con spese maggiori. Non transitano più neppure gli automezzi che trasportano l'ardesia (due o tre carichi al giorno) e quelli, più numerosi, che trasportano ghiaie e massi dalle cave di Carpenosa. E ci sono anche i mezzi adibiti al trasferimento del gas fino a Badalucco per alimentare il gasdotto.

Esistono percorsi alternativi (si può transitare da Colle d'Oggia e ridiscendere a Valle Impero) ma sono lunghi, disagevoli e onerosi. L'altra alternativa, per Bajardo, è invece soggetta a limiti di peso. Si lamentano anche i ristoratori per la caduta verticale dei loro volume d'affari dopo che alcune comitive organizzato con pullman sono state costrette a disdire le prenotazioni. Il timore è che i lavori si protraggano oltre la Pasqua. Per molti operatori della vallata sarebbe una mazzata.

Secondo quanto assicurato nell'incontro di lunedì in Provincia dai tecnici dell'Anas, i lavori per rimediare all'ultima frana (proprio [illegible] la sede stradale) [illegible] pro-

La frana che ha parzialmente isolato i centri della Valle Argentina a monte di Taggia

lungheranno per tutta la settimana. «Siamo intervenuti per quanto di nostra competenza - osserva il sindaco di Taggia, Lorenzo Barla -. [illegible] lavorerà senza [illegible] in modo [illegible] ristabilire il normale traffico in una settimana». L'assessore regionale [illegible] Trasporti Vittorio Adolfo ha scritto all'amministratore delegato dell'Anas, Vincenzo Pozzi, e al direttore compartimentale Francesco Lombardo. «E' indispensabi[illegible] - sostiene - garantire l'apertura del transito veicolare per evitare l'isolamento della vallata».

Dice Marcello Muraldo, sindaco di Molini di Triora, critico con l'Anas per i continui ritardi nei lavori di ripristino della strada: «Oggi i funzionari dell'Anas sono preoccupati per dover far lavorare gli operai anche 24 [illegible] su [illegible]. Mi chiedo [illegible] si doveva arrivare a tanto. Se si fosse proceduto in questo modo un anno fa non si sarebbe verificata neppure la seconda frana». Caustico Umberto Napoli, capogruppo consiliare di Centrosinistra a Taggia: «Abbia[illegible] dovuto attendere un anno e mezzo per ritrovarci in piena emergenza. Un fallimento dei politici locali che pure hanno un Grande protettore a Roma ma dal quale evidentemente non sono troppo considerati».

L'ASSESSORE REGIONALE ACCUSA IL PRESIDENTE GANDOLFI

Contestato il piano della Vesca

■ Acque agitate all'interno della maggioranza di centrodestra che governa Palazzo Bellevue. Francesco Valenzise, consigliere di An, punta l'indice contro il forzista Michele Gandolfi, il presidente della 2ª Commissione [illegible] cui [illegible] parte, l'occasione [illegible] [illegible] dalla freschissima approvazione, da parte dell'organo consultivo, del discusso piano per la realizzazione di un complesso turistico-ricettivo in località La Vesca (17 mila metri cubi di cemento in una delle poche zone scampate al saccheggio del territorio, per giunta con annosi problemi idrogeologici). Valenzise spiega le ragioni della sua polemica uscita dall'aula al momento del voto: «[illegible] chiesto chiarimenti sull'inserimento dell'operazione nel Piano della [illegible] precisazioni sulle volumetrie, oltre che sulla tipologia dei sette edifici posti [illegible] monte del complesso principale, modificata dopo le prescrizioni della Soprintendenza ma senza il pronunciamento di un successivo parere. Per questo ho chiesto [illegible] dedicare altre sedute all'esame dell'importante pratica (un rinvio [illegible] avrebbe minato l'iter che dura [illegible] anni e avrebbe giovato alla trasparenza), considerando anche l'assenza della minoranza e del rappresentante [illegible] Lega, ma il presidente Gandolfi ha voluto che [illegible] procedesse ugualmente al voto. Ecco perché ho preferito abbandonare l'aula, rifiutando la forzatura imposta dal presidente della Commissione, non nuovo a procedure e metodi sbrigativi. Mi riservo d'intervenire in Consiglio sulla questione». Replica Gandolfi: [illegible] ho imposto nulla, [illegible] semplicemente raccolto la volontà di [illegible] commissario e la successiva decisione u[illegible] [illegible] pratica. Quanto [illegible] presunti metodi sbrigativi, sfido Valenzise a dimostrare le sue affermazioni». [g. mi.]

A rilento i lavori di completamento, [illegible]ni a Roma

Scatta l'allarme per il completamento della [illegible] stazione ferroviaria. I lavori procedono a rilento, tanto da preoccupare l'Amministrazione, che ha conti aperti con [illegible] Ferrovie. Venerdì il sindaco Bottini si recherà a Roma per fare chiarezza sulla questione. Restano da ultimare, in particolare, l'autosilo (disponibili appena 112 posti [illegible] 370, comunque scarsamente utilizzati) e il fabbricato comunale, dove è previsto l'insediamento della biblioteca e della protezione civile. La città attende anche la restituzione [illegible] ciò che rimane dell'ex parco delle Carmelitane. Da completare pure [illegible] piazzale. Il Comune deve ancora circa 3 miliardi 700 milioni di lire alle Ferrovie per le opere di sua competenza: [illegible] argomento forte nelle mani del sindaco e della giunta. [g. mi.]

ARRESTO

Traffico d'auto, nordafricano di nuovo in carcere

Appena scarcerato a Sanremo è stato [illegible] a Bergamo sotto l'accusa di rapina e lesioni. E' un nordafricano [illegible] 28 [illegible] fermato a Ventimiglia nell'operazione contro il traffico [illegible] auto. Ma, a Bergamo, qualche giorno prima, aveva rapinato un automobilista per poi investirlo. Da qui il [illegible] arresto. [m. c.]

CONSIGLIO

Domani [illegible] in Consiglio lunga serie d'interpellanze

Il Consiglio comunale è convocato per domani alle 20,30 a Palazzo Bellevue. Prenderà in esame [illegible] lunga serie d'interpellanze presentate dai consiglieri Valeria Faraldi, Daniela Cassini, Luigi Ivaldi, Marco Andracco, Stefania Russo e Gianni Sciolè. [m. c.]

INTERVENTO

Due direttori dei lavori per il restauro dell'ex chiesa

L'architetto Angelica Corradi e l'ingegnere Fulvio Bianchi sono stati nominati dalla giunta direttori dei lavori di recupero e restauro dell'ex Chiesa delle Carmelitane. Il Comune pare intenzionato a riconsacrare il tempio. [m. c.]

ARMA

All'appalto l'organizzazione degli spettacoli estivi

Gli intrattenimenti estivi in zona Darsena, ad Arma di Taggia, saranno assegnati tramite gara pubblica. L'avviso è stato affisso agli albi pretori di Taggia, Imperia, Sanremo, Ventimiglia e Bordighera. [m. c.]

SERVIZI

Scattata rimozione dei rottami [illegible] veicoli abbandonati

Via alla rimozione dei rottami di veicoli abbandonati. Le operazioni sono iniziate [illegible] [illegible] trasporto delle carcasse in via Pietro Agosti e Galilei. In tutto [illegible] stati rimossi una decina di mezzi. [m. c.]

STANATI DAL NASCONDIGLIO DEL BOSCO CON UNA TELEFONATA SUL CELLULARE

Sei mesi con la condizionale i due giovani tornano liberi

SANREMO

Hanno patteggiato - sei mesi di reclusione con la condizionale - e sono stati rimessi in libertà i due giovani di Taggia che domenica [illegible] avevano svaligiato un ristorante di Molini di Triora portan[illegible] via un televisore, l'impianto stereo e 300 euro, l'incasso della serata.

Rocambolesca la cattura dei due ladruncoli [illegible] parte dei [illegible] binieri di Taggia. Pasquale Silipigni, 20 anni, e Mauro Iorio, di 24, entrambi residenti a Taggia, dopo il colpo sono stati intercettati da una pattuglia di carabinieri lungo la strada della Valle Argentina mentre scendevano verso la costa a bordo di [illegible] Honda. Dietro front della radiomobile e inseguimento sul filo dei 100 km all'ora che si [illegible] concluso in una strada secondaria nei pressi di Badalucco. I due hanno abbando[illegible] [illegible] [illegible] refurtiva e si [illegible] nascosti in un bosco. La pattuglia ha atteso rinforzi poi [illegible] iniziata [illegible] caccia all'uomo nel buio della boscaglia. Attraverso il [illegible] di targa dell'auto i militari sono risaliti al proprietario. Il padre di [illegible] dei due. Si sono fatti dare [illegible] numero del cellulare del rag[illegible] poi [illegible] hanno chiamato invitandolo a consegnarsi per [illegible] di peggiorare una situazione già abbastanza compromessa. Prima uno, poi l'altro i due sono usciti dal bosco. Per entrambi è scattato l'arresto. La refurtiva è stata interamente recuperata e restituita al derubato. Ieri il processo per direttissima, il patteggiamento davati [illegible] giudice Eduardo Bracco e la scarcerazione. [g. p. m.]

DALLA SOLA POLIZIA MUNICIPALE

In 2 mesi fermati 50 clandestini

■ Sono oltre cinquanta i clandestini extracomunitari denunciati a Sanremo dall'inizio dell'anno dalla sola polizia municipale. Denunce raramente seguite dall'espulsione perché l'attuale meccanismo sui rimpatri è particolarmente carente. I clandestini denunciati perché privi di documenti, infatti, [illegible] invitati a presentarsi presso l'Ufficio stranieri della Questura [illegible] Imperia, ma quasi nessuno rispetta l'obbligo. La maggior parte sono nordafricani, algerini e tunisini. Inferiore il [illegible] dei marocchini che più degli altri hanno saputo regolarizzare la loro posizione. I clandestini vivono principalmente nelle case della città vecchia dove, per far fronte all'emergenza, [illegible] stato attivato un ufficio della polizia municipale in piazza [illegible] Dolori con due agenti che prestano servizio continuativo. A volte - specie di notte - scattano interventi anche [illegible] [illegible] mezza dozzina e più agenti. Con la nuova legge sull'immigrazione, [illegible] [illegible] dirittura d'arrivo, il lavoro di prevenzione [illegible] forze dell'ordine dovrebbe essere molto più efficace. [m. c.]

Ha investito una donna che stava attraversando la strada in Corso Marconi, in una zona periferica poco illuminato. Si è fermata un attimo. Quando l'ha vista sofferente a terra, ha avuto paura, ha avviato il motore dell'auto ed è fuggita. Erano le 19,30 di lunedì. Alcuni testimoni che [illegible] assi[illegible] all'investimento hanno avvertito i carabinieri, indicando i primi numeri della targa e la marca dell'auto, una Opel. Un'ora dopo la donna, Valeria Di Pace, 37 anni di Vallecrosia, si è presentata al comando dei carabinieri di Sanremo accompagnata dal suo avvocato. Era [illegible] in stato di shock. Ha ammesso di essere la responsabile dell'investimento. «Ho avuto paura, non sapevo cosa fare e sono fuggita via. E' stato un momento di panico». Valeria Di Pace è stata denunciata per omissione di soccorso. I carabinieri nel frattempo, attraverso i primi numeri di targa e la marca dell'auto, erano già riusciti a risalire a lei ed erano pronti ad andarla a prendere a casa. [illegible] non si fosse presentata spontaneamente con ogni probabilità sarebbe scattato l'arresto.

La donna investita, Alberta Rispoli, 77 anni, abitante nella stessa via Marconi dove è avvenuto l'incidente, [illegible] stata soccorsa [illegible] un'autoambulan[illegible] [illegible] trasportata all'ospedale dove i medici le hanno riscontrato la frattura di una gamba, contusioni e abrasioni un po' in tutto [illegible] corpo. In considerazione delle ferite e dell'età i sanitari ne hanno disposto il ricovero con [illegible] prognosi di due mesi. L'auto è stata posta sotto sequestro. Per Valeria Di Pace, oltre alla denuncia, è previsto il ritiro della patente di guida. [g. p. m.]

DOPO UN'ORA SI E' PRESENTATA AI CARABINIERI ACCOMPAGNATA DALL'AVVOCATO: «HO AVUTO PAURA»

Auto pirata, denunciata una donna

Ha investito un'anziana in corso Marconi ed è fuggita

SPETTACOLARE INSEGUIMENTO [illegible] BORGO

Giovane bloccato dalla polizia su moto rubata

■ Un presunto ricettatore, a [illegible] di [illegible] [illegible] rubata, è stato bloccato l'altra sera grazie all'intuito degli agenti di una volante del commissariato al termine di una movimenta[illegible] e spettacolare operazione. Gli [illegible] del dottor Angelo Sanna avevano notato passare, nella parte alta di [illegible] Martiri, al Borgo, un giovane a tutta velocità e per di più senza casco, [illegible] [illegible] «Kimko» [illegible]. Gli agenti gli hanno intimato [illegible] fermarsi. Ma lo sconosciuto ha continuato la [illegible] dando anzi l'impressione [illegible] accelerare ancora. A quel punto è scattato l'inseguimento. Lo sconosciuto ha però imboccato via Galileo Galilei, contromano. I poliziotti anziché seguirlo, con il [illegible] pericolo di provocare un incidente, [illegible] ridiscesi in centro, seguendo un altro percorso, con la speranza di bloccarlo al fondo a via [illegible]. E proprio vicino a un portone della via hanno scorto la moto regolarmente parcheggiata. A questo punto la pattuglia [illegible] volante hanno [illegible] un'altra felice intuizione: guardare all'interno del portone più vicino. Una decisione azzeccata poiché, nascosto, hanno trovato il giovane che pochi minuti prima era fuggito. Si tratta di un pregiudicato di ventuno anni. «Quella moto non è mia...», ha cercato di difendersi. Per lui, dopo l'identificazione, è comunque scattata [illegible] denuncia per ricettazione. [illegible] [illegible] [illegible] rubata al mattino a un noto veterinario sanremese. Sotto il sellino c'erano ancora diversi medicinali utilizzati per alcune patologie canine. Il [illegible] [illegible] stato quindi riconsegnato, integro, al legittimo proprietario. La vicenda [illegible] è conclusa [illegible] ulteriori strascichi. Il percorso [illegible] di via Galilei [illegible] però fatto correre seri rischi al giovane denunciato [illegible] chi si trovava lungo [illegible] strada. [m. c.]

TASSE E OPERE AL CENTRO DELLO SCAMBIO D'ACCUSE

S. Stefano, sul bilancio è scontro in Consiglio

SANTO STEFANO

Varato, tra le polemiche, [illegible] bilancio di previsione 2002. Il documento, approvato l'altra sera dal Consiglio comunale, pareggia at[illegible] a 13 miliardi di vecchie lire. L'ha illustrato l'assessore Diego Frascarelli: «Un bilancio ambizioso che prevede opere e investimenti, a cominciare dalla nuova viabilità pedonale e carraio sul torrente Caterina. Poi il completamento dei locali sotto la passeggiata occidentale, interventi per il litorale e per fronteggiare i rischi idrogeologici». Effervescente l'intervento dell'ex sindaco Sergio D'Aloisio. «Il bilancio - ha det[illegible] - è [illegible] predisposto addirittura da due commercialisti che promettevano grandi cose. Invece niente». Quindi si è soffermato sull'aumento [illegible] imposte chiamando in causa Giuseppe Garino, (passato in maggioranza dopo essere stato sfidante dell'attuale sindaco). «Per quattro anni ha votato [illegible] tro il bilancio perché pretendeva la riduzione delle tasse, punto sul quale ha poi impostato la sua campagna elettorale. Cose diranno ora i suoi elettori traditi per [illegible] seconda volta in pochi mesi?».

Sui rifiuti: «L'assessore Frascarelli ha detto che occorre raggiungere il pareggio in [illegible] anni: ma il 50% necessario in 5 anni significa 8% in più l'anno e non [illegible] 25% di quest'anno». Ha quindi criticato la riduzione dei fondi a favore delle scuole, i «5000 miserabili euro» per la Protezione civile e i 1500 euro all'agricoltura chiedendosi cosa farà il delegato Modesti [illegible] [illegible] questi spiccioli». «Ma - ha incalzato D'Aloisio - forse si accontenta [illegible] ben remunerato posto nel consiglio del Consordio per le Deleghe in agricoltura». Frascarelli: «D'Aloisio ha portato avanti attacchi personali. Sui rifiuti [illegible] sbagliato i calcoli. I fondi per l'agricoltura e per la protezione civile nel passato bilancio neppure figuravano». [m. c.]

GLI ANIMALI CONDOTTI AL CANILE E PADRONI MULTATI

Cani che sporcano la città scatta linea dura dei vigili

Gianni Micaletto
SANREMO

Tempi duri per i proprietari di cani che non fanno nulla per evitare che i loro animali sporchino marciapiedi, strade, aiuole. [illegible] polizia municipale ha infatti cambiato strategia, di fronte alla quasi impossibilità di cogliere sul fatto i cittadini incivili. Da qualche giorno, i cani lasciati liberi di fare i loro bisogni vengono prelevati e condotti al canile comunale, dove, attraverso il controllo dei tatuaggi previsti [illegible] legge, [illegible] possibile risalire ai proprietari. Che vengo[illegible] puntualmente multati (32 euro) e invitati a riprendersi gli animali. «Con la collaborazione del Servizio veterinario, negli ultimi giorni sono stati prelevati cinque cani - fa sapere il comandante dei vigili Claudio Frattarola -. Per tre di loro è stato possibile risalire ai proprietari, ai quali [illegible] stata elevata la contravvenzione quan[illegible] si sono recati al canile per riportare a casa gli animali. In un [illegible] [illegible] si [illegible] presentato [illegible] nonostante i solleciti, e di conseguenza il proprietario sarà denunciato per abbandono di animale. Per il quinto [illegible] non si è ancora riusciti a leggere il tatuaggio. Comunque, l'ufficiale dell'Asl sta effettuando le indagini per risalire ai padroni».

Da anni l'Amministrazione [illegible] cercando di risolvere il problema delle deiezioni canine. Ma nemmeno l'installazione di distributori di guanti e palette nei pressi dell[illegible] aree verdi è servita a invertire la tendenza. «L'operato dei nostri agenti - sottolinea Frattarola - è comunque più preventivo [illegible] [illegible] pressivo: [illegible] cerca di stimolare i proprietari degli animali a tenere pulita la città, nell'interesse collettivo. I controlli rivelano infatti che quasi tutti i possessori di cani hanno sacchetti, guanti, salviette e palette per rimuovere le deiezioni, ma pochi di loro li usano con regolarità».

HEMANN VIAGGI
Le ali dei vostri sogni
PROFESSIONALITÀ E CORTESIA AL SERVIZIO DEL CLIENTE
- Viaggi Organizzati e personalizzati
- Liste di nozze
- Crociere
BORDIGHERA, Via Roberto [illegible]
Tel.: 0184.267450 r.a. Fax.: 0184.268619
Email: info@hemann.com

COLLABORAZIONE CON IL
CENTRO PER IL LAVORO
via Bazzino 19/r - Savona - Tel. 019/80.47.90
Fax 019/80.94.94 E-mail: cplsv@cislsavona.it
Sito Internet: www.cislsavona.it/lavoro
ORARI
MATTINO dal lunedì al sabato 9,30 12,00
POMERIGGIO lunedì-mercoledì-venerdì 15,30 18,30

IL SERVIZIO DEL CENTRO PER IL LAVORO DELLA CISL DELLA PROVINCIA DI SAVONA IN COLLABORAZIONE CON LA STAMPA

Occasioni per informatici e chef

Ecco le offerte di lavoro in provincia di Savona

Prosegue il servizio che la Cisl Savona, con il suo Centro per il Lavoro fornisce ogni settimana ai nostri lettori di Savona. Una pagina intera densa di occasioni per chi cerca occupazione. E non solo. Ci sono le segnalazioni, tutte le informazioni che è necessario sapere per accedere alle selezioni, tutti gli indirizzi utili per avere informazioni e direttive.

Le offerte pubblicate in questa pagina provengono dal Centro per l'Impiego della Provincia, dalle Agenzie di lavoro temporaneo, da Enti pubblici e da Aziende presenti sul territorio.

Le persone interessate alle posizioni lavorative offerte attraverso i Centri per l'Impiego potranno dare la propria adesione alle richieste recandosi, muniti di curriculum vitae, presso il Centro per l'Impiego competente, citando il riferimento dell'offerta alla quale si intende partecipare.

Per le offerte proposte dalle Agenzie di lavoro temporaneo occorre mettersi in contatto direttamente con l'Agenzia.

Chi, invece, fosse interessato alle offerte di lavoro pervenute direttamente attraverso il Centro per il Lavoro CISL di Savona, dovranno presentarsi direttamente presso lo sportello muniti possibilmente di curriculum vitae: in questo caso saranno segnalati all'azienda richiedente.

All'interno della pagina potranno essere riportati, in base alle disponibilità, informazioni su chiamate pubbliche, corsi di formazione professionale e iniziative finalizzate alla crescita professionale e all'inserimento lavorativo.

Richieste aziendali accessibili attraverso i [illegible] della [illegible] di Savona

Centro per l'Impiego di Savona (C.I.S.)
Corso Tardy e Benech, 16
Tel.019/80.25.41 Fax019/80.72.54

Azienda: impresa edile di Savona
Posti: 1 + 1
Tipo di contratto: contratto a tempo indeterminato + contratto di APPRENDISTATO
Qualifica: CARPENTIERE FERRAIOLO + APPRENDISTA CARPENTIERE FERRAIOLO
Requisiti: assolvimento obbligo scolastico; patente B, auto propria; turni diurni; per l'apprendista età 18-24 anni; per il carpentiere esperienza
Sede di lavoro: Savona e provincia
Riferimento: Rif. C.I.S. 861 + C.I.S. [illegible]

Azienda: azienda di Bagnasco (Cn)
Posti: 1 + 2
Tipo di contratto: contratto a tempo indeterminato
Qualifica: ADDETTO ALLA MANUTENZIONE + CARRELLISTI
Requisiti: assolvimento obbligo scolastico; pat. B; età 25-45 anni; esp. almeno biennale; automunito; turni notturni e festivi; per l'addetto alla manutenzione è richiesta una formazione in settori elettrico-meccanici; per il carrellista esp. col carrello retrattile
Sede di lavoro: Bagnasco (Cn)
Riferimento: Rif. C.I.S. 864 + C.I.S. 865

Azienda: ristorante di Spotorno
Posti: 1 + 1
Tipo di contratto: contratto a tempo indeterminato
Qualifica: CUOCO/A + PIZZAIOLO ESPERTO
Requisiti: assolvimento obbligo scolastico; esperienza almeno biennale; turni festivi
Sede di lavoro: Spotorno
Riferimento: Rif. C.I.S. 866 + C.I.S. 867

Azienda: ditta di Savona
Posti: 1
Tipo di contratto: contratto a tempo indeterminato
Qualifica: IMPIEGATO/A AMMINISTRATIVO/A
Requisiti: diploma di ragioneria o Perito Commerciale o equipollenti; esperienza; conoscenze informatiche (pacchetto Office e preferibilmente applicativo Teamsystem)
Sede di lavoro: Savona
Riferimento: [illegible]. C.I.S. [illegible]

Azienda: azienda di La Spezia
Posti: 5 + 15
Tipo di contratto: contratto a tempo determinato (3 mesi prorogabili)
Qualifica: AIUTI MECCANICI e MECCANICI
Requisiti: preferib. iscritto nelle liste di mobilità della regione; assolvimento obbligo scolastico; anche minima esp.
Sede di lavoro: Vado Ligure
Riferimento: Rif. C.I.S. 871 + C.I.S. 872

Azienda: ditta di Savona
Posti: 1
Tipo di contratto: contratto a tempo determinato - APPRENDISTATO
Qualifica: APPRENDISTA IMPIEGATA
Requisiti: preferibilmente diploma di maturità; età 18-24 anni; buone capacità organizzative; predisposizione al contatto con il cliente conoscenze informatiche (pacchetto Office)
Sede di lavoro: Savona
Riferimento: Rif. C.I.S. 873

Azienda: studio di Savona
Posti: 1
Tipo di contratto: contratto a tempo determinato - APPRENDISTATO
Qualifica: APPRENDISTA SEGRETARIA DI UFFICIO
Requisiti: dipl. di ragioneria o Commerciale o equipollenti; età 18-24 anni; gradita conoscenza di studi legali
Sede di lavoro: Savona
Riferimento: Rif. C.I.S. 874

Azienda: azienda di Cogoleto
Posti: 5 + 15
Tipo di contratto: contratto a tempo determinato (6 mesi prorogabili)
Qualifica: SEGRETARIA/O DI UFFICIO
Requisiti: preferib. iscritto nella prima classe delle liste di collocamento o oltre 24 mesi o nelle liste di mobilità regione; assolv. obbligo scolastico; anche minima esp.; conoscenze informatiche di base
Sede di lavoro: Cogoleto
Riferimento: Rif. C.I.S. 875

Azienda: azienda di Savona
Posti: 1
Tipo di contratto: contratto a tempo determinato
Qualifica: ADDETTO ALLA DISTRIBUZIONE DI OLIO E GASOLIO
Requisiti: preferibilmente iscritto nella prima classe delle liste di collocamento da oltre 24 mesi o nelle liste di mobilità della regione; assolvimento obbligo scolastico; età 20-30 anni; trasferte; conoscenze informatiche di base; buona conoscenza dell'inglese
Sede di lavoro: Savona
Riferimento: Rif. C.I.S. 876

Azienda: istituto bancario di Genova
Posti: 1
Tipo di contratto: contratto a tempo indeterminato
Qualifica: IMPIEGATO/A AMMINISTRATIVO/A
Requisiti: Riservato agli iscritti o aventi titolo all'iscrizione negli elenchi del collocamento obbligatorio ai sensi della legge n 68 del 12/3/1999; possesso di dipl. di maturità o laurea in Scienze economico-amministrativo; patente B; età 18-45; esp.: sotto 1 anni; conosc. informatiche base
Sede di lavoro: Savona ed Albenga
Riferimento: Rif. C.I.S. 877

Azienda: ditta di Savona
Posti: 1
Tipo di contratto: contratto a tempo determinato - APPRENDISTATO
Qualifica: APPRENDISTA ODONTOTECNICO
Requisiti: assolvimento obbligo scolastico; età 18-24 anni
Sede di lavoro: Savona
Riferimento: Rif. C.I.S. 878

Azienda: ristorante Noli
Posti: 1
Tipo di contratto: contratto a tempo det. - full time APPRENDISTATO
Qualifica: APPRENDISTA CUOCA
Requisiti: età 18-24 anni, turni festivi
Sede di lavoro: Noli
Riferimento: Rif. C.I.S. 879

Azienda: ditta di Varazze
Posti: 1
Tipo di contratto: contratto a tempo det. - full time APPRENDISTATO
Qualifica: APPRENDISTA CUOCA
Requisiti: assolvimento obbligo scolastico; età 18-24 anni; turni festivi
Sede di lavoro: Varazze
Riferimento: Rif. C.I.S. 880

Chiamata per enti pubblici

del Centro per l'Impiego di Savona

Ente: azienda sanitaria locale N°2 di Savona
Posti: 3
Durata: tempo indeterminato
Qualifica: OTA Cat. B1
Requisiti: qualifica OTA
Chiamata: giovedì 21 marzo 2002

Centro per l'Impiego della Valbormida (C.I.C.)
Via Comareto Carcare
Tel.019/51.08.06 Fax019/51.00.54

Azienda: azienda della Valbormida
Posti: 1
Tipo di contratto: [illegible] a tempo indeterminato
Qualifica: TAPPEZZIERE
Requisiti: scuola dell'obbligo; patente B; con esperienza nella mansione; [illegible] diurni
Sede di lavoro: Millesimo
Riferimento: Rif. C.I.C. 616
Azienda: azienda della Valbormida
Posti: 4
Tipo di contratto: contratto a tempo determinato
Qualifica: FALEGNAME POSATORE
Requisiti: licenza media; patente B; età 18-32 anni; turni diurni
Sede di lavoro: Cairo Montenotte
Riferimento: Rif. C.I.C. 617

Azienda: azienda settore alimentare
Posti: 1
Tipo di contratto: contratto a tempo determinato
Qualifica: ADDETTA BANCO [illegible] TARI
Requisiti: preferibilmente iscritto nella prima classe delle liste di collocamento da oltre 24 mesi licenza media; patente B; età 18-25 anni, buona relazione con il pubblico; turni diurni
Sede di lavoro: Carcare
Riferimento: Rif. C.I.C. 618

Azienda: ristorante della Valbormida
Posti: 1
Tipo di contratto: contratto a tempo indeterminato
Qualifica: CUOCA
Requisiti: licenza media; patente B ed autom.; età 25-45 anni; turni notturni e festivi; esp. nec[illegible]
Sede di lavoro: Valbormida
Riferimento: Rif. C.I.C. 619

Azienda: azienda di Genova (pro[illegible] apertura di filiale in Valbormida)
Posti: 1+1
Tipo di contratto: [illegible] a tempo determinato – APPRENDISTATO + [illegible] tratto a tempo indeterminato
Qualifica: APPRENDISTA ELETTRICISTA CABLATORE + ELETTRICISTA CABLATORE
Requisiti: diploma di perito elettrotecnico; patente B; automunito; disponibilità a trasferte; [illegible] l'apprendista età 18-26 anni ed anche minima e[illegible]za e milite esente/assolto; per l'elettricista finito età massima 45 anni; esperienza necessaria
Sede di lavoro: Cairo Montenotte
Riferimento: Rif. C.I.C. 620 + C.I.C. 621

Centro per l'Impiego di Albenga (C.I.Alb.)
Via Einaudi, 2/4
Tel.0182/54.43.58 Fax0182/55.95.21

Azienda: azienda di Ceriale
Posti: 1
Tipo di contratto: [illegible] a tempo indeterminato
Qualifica: BARISTA
Requisiti: assolvimento obbligo scola[illegible]; patente B; età 25-35 anni; esp. richiesta: [illegible] 2 e 5 anni; attitudine ai rapporti interpersonali; bella presenza; auto propria; buona conosc. dell'inglese; turni diurni, notturni e festivi
Sede di lavoro: Ceriale
Riferimento: Rif. C.I.Alb. 1212

Azienda: impresa di Loano
Posti: 2+2
Tipo di contratto: contratto a tempo indeterminato
Qualifica: MANOVALE + MURATORE
Requisiti: assolvimento obbligo scolastico; per il muratore è necessario avere una pluriennale esperienza
Sede di lavoro: Loano
Riferimento: Rif. C.I.Alb. 1213 e C.I. [illegible]. 1214

Azienda: azienda di Cisano sul Neva
Posti: 2 [illegible]
Tipo di contratto: contratto a tempo determinato (6 mesi)
Qualifica: NETTURBINO
Requisiti: RISERVATO AGLI ISCRITTI AVENTE TITOLO ALL'ISCRIZIONE NEGLI [illegible] DEL COLLOCAMENTO [illegible] GATORIO AI SENSI DELLA [illegible] 68 DEL 12/3/1999; assolvimento obbligo scolastico; età minima 18 anni
Sede di lavoro: [illegible] appalti in comuni vari
Riferimento: Rif. C.I.Alb. 1216

Azienda: az. di Villanova d'Albenga
Posti: 2
Tipo di contratto: contratto a tempo determinato (6 mesi)
Qualifica: ADDETTO ALLA [illegible] NE DELLE MERCI
Requisiti: Riservato agli iscritti o avente titolo all'iscrizione negli elenchi del collocamento obbligatorio ai sensi della legge n[illegible] del 12/3/1999; assolvimento obbligo scolastico; lavoro in ambienti refrigerati
Sede di lavoro: Villanova d'Albenga
Riferimento: Rif. C.I.Alb. 1217

Azienda: azienda di Borgiano
Posti: 1 + 1 + 1
Tipo di contratto: 1 contratti a tempo indeterminato + contratto [illegible] APPRENDISTATO
Qualifica: CARPENTIERE EDILE e APPRENDISTA MURATORE + MURATORE
Requisiti: assolvimento obbligo scolastico; turni diurni; per i contratti a tempo indeterminato è necessaria un'esperienza almeno biennale
Sede di lavoro: Boissano
Riferimento: Rif. C.I.Alb. 1219 + C.I. Alb. 1220 + C.I.Alb. 1221

Azienda: hotel di Finale Ligure
Posti: 1
Tipo di contratto: contratto a tempo determinato (10 mesi)
Qualifica: CAMERIERA DI SALA
Requisiti: assolvimento obbligo scolastico; esperienza richiesta sotto2 anni; disponibilità a lavorare sabato, domenica e nelle ore serali
Sede di lavoro: Finale Ligure
Riferimento: Rif. C.I.Alb. 1222

Azienda: az. agricola di Albenga
Posti: 2
Tipo di contratto: contratto a tempo determinato (3 mesi)
Qualifica: BRACCIANTE AGRICOLO
Requisiti: assolvimento obbligo scolastico; esperienza sotto 2 anni; [illegible] 18-60 anni; turni diurni
Sede di lavoro: Albenga
Riferimento: Rif. C.I.Alb. 1223

Azienda: az. nelle vicinanze di Albenga
Posti: 1
Tipo di contratto: contratto di collaborazione coordinata e continuativa (12 mesi)
Qualifica: OPERATORE TECNICO
Requisiti: dipl. tecnico; pat. B; età 22-35; esp. pl[illegible]le con impianti elettro-termo- idraulici; nozioni di chimica ed economia, predisposizione al lavoro in autonomia, possibilità di Associazione in Partecipazione; trasferte; turni diurni, notturni e festivi; conoscenze informatiche (Access, Excel, Word, Works, Outlook Express)
Sede di lavoro: Italia nord-occident.
Riferimento: Rif. C.I.Alb. 1224

Azienda: supermercato di Ceriale
Posti: 1+1
Tipo di contratto: contratto a tempo determinato
Qualifica: ADDETTO ALLA VENDITA
Requisiti: esperienza nella mansione, patente B; tessera sanitaria; immediatamente disponibile; domicilio o residenza Sanremo/Ospedaletti
Sede di lavoro: estremo ponente ligure

Azienda: azienda di Savona
Posti: 1
Tipo di contratto: contratto a tempo indeterminato (part time, 4 h al giorno per 6 giorni settimanali)
Qualifica: ADDETTA ALLE PULIZIE
Requisiti: assolvim. obbligo scolastico; patente B; esperienza sotto 2 anni
Sede di lavoro: Albenga
Riferimento: Rif. C.I.Alb. 1227

Chiamate per enti pubblici

del Centro per l'Impiego di Albenga

Ente: *azienda sanitaria locale N°2 savonese*
Posti: 3
Durata: tempo indeterminato
Qualifica: OPERATORE TECNICO ADDETTO ALL'ASSISTENZA (O.T.A.)
Sede: c/o Istituto Medico Pedagogico di Toirano
Chiamata: martedì 26 marzo 2002

Presso i Centri per l'Impiego ed il Centro per il Lavoro è possibile prendere visione delle ulteriori proposte occupazionali non pubblicate.

Agenzie di lavoro temporaneo

ADECCO Savona
Filiale di Via S. Michele, [illegible]
Tel.019/82.15.16 Fax019/84.87.702
RICERCA

Qualifica: MANUTENTORE ELETTROMECCANICO
Requisiti: prec. esp. nella stessa posizione; ottima [illegible]. settore elettromec[illegible] in generale; mil. es.
Durata: 1 mese + proroghe
Sede di lavoro: Vado Ligure

Qualifica: FALEGNAME
Requisiti: precedente esperienza di almeno 3 anni [illegible] montaggio e taglio finestre, età 25-35 anni
Sede di lavoro: vicinanze di Savona

Qualifica: PERITO ELETTRONICO / ELETTROTECNICO
Requisiti: esp. nel campo elettromeccanico, buona conosc. del PC e della lingua inglese, mil. esente/assolto, esp. nell'installazione di impianti elettrici

Qualifica: CAPO TURNO
Requisiti: In possesso di dipl. [illegible] perito elettronico elettrotecnico, esp nella stessa posizione, esp. nella gestione degli operai e nella piccola manutenzione, disponibilità ai turni
Durata: 8 mesi + possibile assunz.

Qualifica: CARRELLISTA
Requisiti: esperienza di almeno 3 anni nella stessa posizione; minima conoscenza del PC
Durata: 1 mese
Sede di lavoro: Altare

Qualifica: BANCONIERA
Requisiti: min. esp. nella stessa posizio[illegible] età [illegible] 24 [illegible] esperienza nella vendita; disponibilità oraria; [illegible] possesso di tessera sanitaria
Durata: 1 mese più poss. assunz.
Sede di lavoro: Savona e vicinanze
Qualifica: SEGRETARIA
Requisiti: in possesso di dipl.di ragioneria; età max 26 anni; buona conoscenza del PC; bella [illegible] predisposizione al contatto [illegible] pubblico; richiesta residenza in Valbormida
Sede di lavoro: Cairo Montenotte

Qualifica: RESPONSABILE COMMERCIALE
Requisiti: età 20-30 anni; predisposizione al contatto con il pubblico; disp. a trasferte in provincia di Savona; autom.; trattamento economico provvisionale con rimborso spese

Qualifica: COLLAUDATORE
Requisiti: età 22-28 anni; esperienza [illegible] almeno 1 a[illegible] nel reparto collaudo [illegible] aziende del settore metalmeccanico; dimestichezza nel collaudo elettrico; conoscenza di [illegible] della lingua inglese; disponibilità a brevi trasferte
Durata: 1 mese + proroghe

ADECCO Savona
Filiale di Via Manzoni, 31/R
Tel.019/80.10.22 Fax 019/84.85.458
RICERCA

Qualifica: OPERAI ADDETTI ALLA CATENA DI MONTAGGIO
Requisiti: gradita [illegible] nella mansione, disponibilità a lavorare su turni
Durata: 2 mesi + possibile assunz.
Sede di lavoro: Savona, Valbormida e Albenga

Qualifica: CARPENTIERE IN FERRO
Requisiti: con esp., buona manualità
Sede di lavoro: Savona

Qualifica: ADDETTO BUSTE PAGA
Requisiti: precedente esp. di almeno 1 anno nella medesima posizione, ottima conoscenza dell'elaborazione cedolini, rilevamento presenze, calcolo TFR e modelli DM/10, utilizzo PC
Sede di lavoro: Savona e Valbormida

Qualifica: CONTABILE
Requisiti: precedente esperienza di almeno 6 mesi nella mansione, ottima [illegible] della contabilità generale ed ordinaria, utilizzo PC, possesso di diploma o laurea
Sede di lavoro: Savona e Valbormida

Qualifica: AUTISTA PATENTE C
Requisiti: in possesso di patente C; gradita esperienza nella mansione
Sede di lavoro: Savona e Albenga

Qualifica: GEOMETRA
Requisiti: precedente esp. di al[illegible] 6 mesi nella mansione; utilizzo PC
Sede di lavoro: Savona

Qualifica: CUOCO [illegible] ALLA MENSA
Requisiti: precedente esperienza preferibilmente nelle mense; in possesso di tessera sanitaria
Sede di lavoro: Savona

Qualifica: ADDETTI ALLO SPORTELLO
Requisiti: ottima predisposizione al contatto [illegible] il pubblico; utilizzo PC; in possesso di diploma
Sede di lavoro: Pietra Ligure

Qualifica: BARISTA
Requisiti: 19-23 anni; bella presenza; buona volontà
Durata: 15 giorni con possibilità di assunzione
Sede di lavoro: Loano

MANPOWER Filiale di Savona
Via Montenero, 5-7/r
Tel.019/84.85.230 Fax019/84.87.772
RICERCA

Qualifica: ADDETTO ALLE CONSEGNE
Requisiti: esperienza nella mansione, patente B; tessera sanitaria; immediatamente disponibile; domicilio o residenza Sanremo/Ospedaletti
[illegible] lavoro: estremo ponente ligure

Qualifica: AGGIUSTATORE MECCANICO
Requisiti: manut. meccanica macchine automatiche e semiautomatiche, esp. pluriennale, disp. immediata
Sede di lavoro: Valbormida

Qualifica: [illegible] DI SALA/CHEF DE RANG
Requisiti: esp. pluriennale nella mansione, full time, colazione, pranzo, cena; poss. imp. per l'intera stagione
Sede di lavoro: Finale Ligure

Qualifica: 2 OPERAI addetti alla produzione
Requisiti: esp. in fabbrica, ottima manualità, autom., immediatamente disp., lavoro su turni anche notturni
Sede di lavoro: [illegible] di Finale Ligure

Qualifica: ADDETTO ALLA LOGISTICA
Requisiti: diplomato tecnico o laureato in Ingegneria logistica, esp. nel sett. elettrico elettronico in analoga mansione, uso supporti informatici
Sede di lavoro: Savona

Qualifica: BUYER
Requisiti: diplomato di perito elettronico/elettrico; esp. in uffici commerciali; buona conoscenza della lingua inglese; uso supporti informatici
Sede di lavoro: Savona

Qualifica: MECCANICO AUTO
Requisiti: esperienza pluriennale, disponibilità immediata
Sede di lavoro: provincia di Savona

Qualifica: MAGAZZINIERE
Requisiti: esp. nella gest. degli acquisti e delle rotazioni di magazzino, addd. alla gest. di magaz. di ricambi auto
Sede di lavoro: Savona

Qualifica: ADDETTO AL COLLAUDO
Requisiti: diploma di perito elettronico/elettrico, uso strumenti di misurazione, disponibilità immediata
Sede di lavoro: Savona

ITALIA LAVORA Filiale di Savona
Via Don Minzoni, 17 r
Tel. – Fax 019/84.02.285
[illegible]

Qualifica: IMPIEGATO/A AMMINISTRATIVO/A (ufficio sinistri)
Requisiti: dipl. tecnico (ragioneria perito aziendale, analista contabile etc.); esp. nella gestione sinistri; uso PC; conoscenze pacchetto Office
Sede di lavoro: Genova

Qualifica: CAMERIERE/E DI SALA
Requisiti: età 20/35 anni, anche breve esp. nella mansione, disponibilità a lavorare su turni e giorni festivi
Sede di lavoro: Savona e provincia

Qualifica: COMMESSA
Requisiti: esperienza nella mansione (preferibilmente in negozi di calzature, abbigliamento o articoli sportivi)
Durata: 2 [illegible], con possibilità di assunzione
Sede di lavoro: Genova

OBIETTIVO LAVORO
Filiale di Savona
Via Quarda Superiore, 40 r
Tel.019/84.02.381 Fax019/82.37.34
E-mail: savona@obiettivolavoro.it
RICERCA

Qualifica: INGEGNERE NAVALE e MECCANICO AD INDIRIZZO NAVALE
Requisiti: maturato [illegible] lavoro in studio tecnico, utilizzo programmi AUTOCAD, conoscenza dei sistemi di impiantistica navale
Durata: 3-6 mesi con proroghe
Sede di lavoro: Varazze

Qualifica: [illegible] OPERAI SPECIALIZZATI settore cantieristica navale
Requisiti: con esperienza
Durata: 3 mesi con proroghe
Sede di lavoro: Genova/Savona

Qualifica: IN[illegible] ELETTRONICI O INFORMATICI
Requisiti: anche neolaureati; buona conoscenza della lingua inglese; disponibilità a trasferte in Italia/estero
Durata: 6 mesi + proroghe
Sede di lavoro: Genova

Qualifica: ANALISTA PROGRAMMATORE
Requisiti: esperto in C++ ed SQL
Durata: 8 mesi + proroghe
Sede di lavoro: Genova

Qualifica: [illegible]
Requisiti: conoscenza del programma di contabilità MAGO, esperienza nell'attività contabile, gradita conoscenza della lingua inglese e francese
Durata: 1 mese più proroghe
Sede di lavoro: Genova

Qualifica: CAMERIERI DI SALA
Requisiti: qualifica e/o esperienza nella mansione
Sede di lavoro: Albenga

TEMPORARY Filiale di Savona
Via Astengo, 34 r
Tel.019/84.89.455 Fax019/84.89.462
E-mail: temporary.sv@inwind.it
RICERCA

Qualifica: GEOMETRA
Requisiti: ottima competenza nel dis. tecnico; esp. nella elevazione
Sede di lavoro: vicinanze di Savona

Qualifica: INFERMIERI PROFESSIONALI
Durata: 2 mesi con possibilità di assunzione
Sede di lavoro: provincia di Savona

Qualifica: CALDAISTA
Requisiti: in possesso di patentino per impianti a vapore sopra 30000 Kj (industriali), utilizzo muletto
Sede di lavoro: Savona

Qualifica: OPERAIO GENERICO
Requisiti: età massima 24 anni
Durata: 2 mesi con poss. di assunzione con contratto di apprendistato
Sede di lavoro: Loano

Qualifica: ALTISTA/PATENTE B + [illegible]
Requisiti: precedente esperienza nella mansione, età 25-45 anni
Sede di lavoro: Savona

Qualifica: DISEGNATORE AUTOCAD
Requisiti: in possesso [illegible] diploma di geometra e/o laurea in architettura, ottima conoscenza Autocad
Sede di lavoro: Savona

Qualifica: CARPENTIERE IN[illegible]
Requisiti: età 25-45 anni; esperienza almeno biennale
Sede di lavoro: provincia di Savona

Richieste aziendali [illegible] il Centro [illegible] di Lavoro

Il quotidiano «LA STAMPA» [illegible] questo apposito spazio della rubrica [illegible] aziende che intendono pubblicizzare gratuitamente le proprie offerte di lavoro. Le richieste [illegible] personale dovranno indicare gli elementi fondamentali dell'offerta e verranno vagliate prima della pubblicazione.

Azienda: ditta di impianti idraulici di Savona
Posti: 1
Tipo di contratto: contratto a tempo determinato - APPRENDISTATO
Qualifica: APPRENDISTA [illegible]
Requisiti: età max 26 anni
Sede di lavoro: Savona
Riferimento: Cod. 77XX

Azienda: azienda di cosmesi
Posti: 2
Tipo di contratto: contratto a tempo determinato - APPRENDISTATO
Qualifica: 1 APPRENDISTA OPERAIO + 1 APPRENDISTA IMPIEGATA
Requisiti: età 18-23 anni; per l'impiegata conoscenza pratiche d'ufficio; uso PC (in particolare Office); conoscenze di contabilità
Sede di lavoro: Andora e zone limitrofe
Riferimento: Cod. [illegible]

Azienda: saponificio erboristico fitocosmesi
Tipo di contratto: contr. ENASARCO
Qualifica: AGENTI introdotti in erboristerie e grandi distribuzioni
Sede di lavoro: zone libere
Riferimento: Cod. 79XX

Azienda: lavanderia industriale
Posti: 1
Tipo di contratto: contratto [illegible] tempo indeterminato
Qualifica: OPERAIO CONDUTTORE DI CALDAIE
Requisiti: in possesso di certificato di abilitazione per la conduzione dei generatori di vapore di grado terzo, l'inserimento lavorativo sarà preceduto da un periodo di prova
Sede di lavoro: Vado Ligure
Riferimento: Cod. 81XX

Azienda: istituto di estetica
Posti: 1
Tipo di contratto: contratto a tempo determinato - APPRENDISTATO
Qualifica: APPRENDISTA ESTETISTA
Requisiti: [illegible] max 26 anni
Sede di lavoro: Savona

Riferimento: Cod. 80XX

Azienda: varie aziende del savonese attraverso "Progetto Futura" – ITIS Savona Tel. 019/801551 fax: 019/811946
Posti: 20
Qualifica: PERITI ELETTRONICI, ELETTROTECNICI, CHIMICI o INFORMATICI
Requisiti: in possesso di diploma tecnico
Sede di lavoro: provincia di Savona
Riferimento: Cod. 01PF

Azienda: varie aziende del [illegible] attraverso "Progetto Futura" – ITIS Savona Tel. 019/801551 e fax: 019/811946
Posti: 1
Qualifica: PERITO MECCANICO
Requisiti: in possesso di diploma tecnico
Sede di lavoro: provincia di Savona
Riferimento: Cod. 01PF

Azienda: falegnameria di Savona
Posti: 1
Qualifica: APPRENDISTA IMPIEGATA
Requisiti: età max 26 anni; conoscenza [illegible] PC (programmi video scrittura programmi di contabilità)
Sede di lavoro: Savona
Riferimento: 84XX

Azienda: parrucchiera
Posti: 1
Qualifica: APPRENDISTA PARRUCCHIERA
Requisiti: età max 24 anni
Sede di lavoro: Loano
Riferimento: 85XX

Azienda: ditta [illegible] impianti elettrici/an[illegible]
Posti: 1
Tipo [illegible] contratto: contratto a tempo determinato - APPRENDISTATO
Qualifica: APPRENDISTA ELETTRICISTA
Requisiti: età max 24 anni
Sede di lavoro: Savona
Riferimento: Cod. 86XX

Azienda: impianto sportivo della provincia di Savona
Posti: 1
Tipo di contratto: contratto a tempo determinato - APPRENDISTATO
Qualifica: APPRENDISTA IMPIEGATA
Requisiti: età max 24 anni, in possesso di diploma di ragioneria, conoscenza del tedesco e dell'inglese
Sede di lavoro: entroterra di Albenga
Riferimento: Cod. 87XX

[illegible] di formazione [illegible] professionale in [illegible] di Savona

Ente: ISFORCOOP Via Molinero - 17100 Savona [illegible]. 019/26.30.97 Fax019/86.22.86
Titolo: QUALIFICA PROFESSIONALE PER GUARDIE GIURATE
Destinatari: 15 disoccupati giovani e adulti, in possesso di licenza media superiore o qualifica professionale con almeno 2 anni di esperienza lavorativa
Requisiti: iscrizione nelle liste di disoccupazione [illegible] Centri per l'Impiego; i candidati ammessi dovranno superare la visita medica prevista dal D.L.G.S. 626/94 volta ad accettare idoneità alla mansione specifica, non avere riportato condanne penali o avere procedimenti penali in corso, patente B
Durata: 600 ore di cui 210 di formazione in situazione e 210 di stage aziend.
Iscrizioni: dal 01 [illegible] alle ore 12.00 del 22 marzo 2002
Note: indennità oraria di 10,52., progetto con ga[illegible] di assunzione per almeno il 60% degli allievi risultanti idonei

Per informazioni rivolgersi al Centro per il Lavoro CISL al numero telefonico 019/80.47.90.

Per informazioni sulla forma o [illegible] altri aspetti contrattuali, sulle tecniche per affrontare i colloqui di lavoro o compila[illegible] il proprio curriculum vitae, sulle [illegible]tà di accesso alle proposte di lavoro, ai concorsi pubblici e ai corsi di formazione professionale è possibile rivolgersi presso lo sportello di Savona aperto tutti i giorni.

A cura di:
Simone Pesce
Responsabile Centro per il Lavoro

Lorenzo Martinengo,
Gabriele Marcio
Collaboratori Centro per il Lavoro

[illegible]

Per informazioni sulla forma o su altri aspetti contrattuali, sulle tecniche per affrontare i colloqui di lavoro o compilare il proprio curriculum vitae, sulle modalità di accesso alle proposte di lavoro, ai concorsi pubblici e ai corsi [illegible] formazione professionale è possibile rivolgersi presso lo sportello di Savona aperto tutti i giorni.

A cura di SIMONE PESCE
(Responsabile Centro per il Lavoro)

SPAZIO LAVORO
RUBRICA REDATTA IN COLLABORAZIONE CON:
SPORTELLO LAVORO
via Des Geneys, 8 - Imperia - Tel. 0183/72.01.00
Fax 0183/27.52.16 E-mail: sportello-lavoro@libero.it

ORARI
MATTINO Giovedì 9,00 12,30
POMERIGGIO Martedì 15,00 18,30

I CONSIGLI PRATICI E TUTTE LE INFORMAZIONI UTILI PER ACCEDERE AI CONCORSI E PARTECIPARE ALLE SELEZIONI DI PERSONALE

Panificatori e camionisti cercasi

Ecco le offerte di lavoro in provincia di Imperia

Centri per l'impiego della Provincia di Imperia scatenati anche questa settimana con una raffica di opportunità per chi è in cerca di occupazione. In questa pagina curata come di consueto da «Sportello lavoro» della Cisl in via Des Geneys a Imperia i lettori possono trovare anche tutti i numeri di riferimento e le informazioni che servono per accedere alle selezioni di personale.

Le offerte pubblicate in questa rubrica provengono dai Centri per l'Impiego della Provincia, dalle Agenzie di lavoro temporaneo, direttamente dalle Aziende presenti sul territorio e dagli Enti che si occupano di formazione professionale.

Le persone interessate alle posizioni lavorative offerte attraverso i Centri per l'Impiego potranno dare la propria adesione alle richieste recandosi direttamente al Centro per l'Impiego competente, citando il riferimento all'offerta alla quale si intende partecipare.

Per le offerte proposte dalle Agenzie di lavoro temporaneo occorre mettersi in contatto direttamente con l'Agenzia.

Mentre per chi è interessato alle offerte di lavoro pervenute direttamente attraverso lo "Sportello Lavoro" dovranno presentarsi direttamente presso lo sportello muniti possibilmente di curriculum vitae. Verranno segnalati all'azienda richiedente.

accessibili attraverso [illegible] per l'impiego

Centro per l'Impiego di Imperia (I)
Piazza Roma, 2
Tel. 0183/704472

ASSUNZIONI PRESSO ENTI PUBBLICI E/O AZIENDE PRIVATE A FAVORE DI LAVORATORI ISCRITTI NELLE LISTE DEI DISABILI

Azienda: Impresa di pulizie
Posti: 1 disabile
Tipo di contratto: tempo determinato Part-time 130 ore mensili
Qualifica: Add. pulizie con patente
Requisiti:
Sede di lavoro: Imperia
Note: Venerdì marzo

Azienda: Supermercato
Posti: 1 disabile
Tipo di contratto: Tempo indeterminato preferibilmente apprendistato
Qualifica: Addetto/a operazioni ausiliare di vendita con mansioni magazziniere – cassiere - oppure impiegata con conoscenze informatiche e buona capacità relazionale
Requisiti: Eventuale tirocinio iniziale con successiva poss. di assunzione
Sede di lavoro: Sanremo
Note: Venerdì 22 marzo
Azienda: Assoc. sindacale Sanremo
Posti: 1 disabile
Tipo di contratto: Tempo indet.
Qualifica: Impiegato/a d'ordine con mansioni di segreteria – fatturazione ed inserimento dati al computer (windows, word, excel) centralinista
Requisiti: Tirocinio intz. con successiva poss. di assunzione – preferibilmente residente tra Bordighera e Riva Ligure
Sede di lavoro: Sa[illegible]
Note: Venerdì 22 marzo

Azienda: Casa di cura
Posti: 2 disabili
Tipo di contratto: Tempo indet.
Qualifica: Elettricista oppure o.s.a./infermiera/fisioterapista
Requisiti:
Sede di lavoro: Imperia
Note: Lunedì 18 marzo

RICHIESTE DI AZIENDE

Azienda: Provincia varie cooperativa sociale
Posti:
Tipo di contratto: Tempo indet.
Qualifica: Infermieri professionali – fisioterapisti della riabilitazione addetti all'assistenza di base – educatori professionali – laureati in psicologia – assistenti sociali – animatori - cuochi
Requisiti: Per servizi presso ospedali, case di riposo o case protette
Sede di lavoro:
Riferimento: RIF. 91.01 I NEW

Azienda: Taggia cooperativa
Posti: 1
Tipo di contratto: Tempo indet.
Qualifica: Tecnico cartografo
Requisiti: Pat. B. Dipl. o laurea. Conoscenze inform. Min 1 anno di esperienza (digitalizzazione carte tecniche)
Sede di lavoro: Taggia
Riferimento: RIF. 90.02. I NEW

Azienda: Imperia ditta termoidraulica
Posti: 1
Tipo di contratto: Tempo indet.
Qualifica: Addetto alla manutenzione di caldaie e bruciatori
Requisiti: Esperienza necessaria
Sede di lavoro: Imperia
Riferimento: RIF. 89.02 I NEW

Azienda: Diano Marina Artigianato
Posti: 1
Tipo di contratto: Tempo indet.
Qualifica: Fabbro o appr. fabbro
Requisiti: Patente
Sede di lavoro: Diano Marina
Riferimento: RIF. 88.02 I NEW

Azienda: Imperia studio contabile
Posti: 1
Tipo di contratto: Tempo indet.
Qualifica: Apprendista impiegata
Requisiti: Dipl. di ragioniera. Pat. B. Conosc. inform.. Gradita min. esp.
Sede di lavoro: Imperia
Riferimento: RIF. 87.02 I[illegible]

Azienda: Imperia artigiana tessile
Posti: 1
Tipo di contratto: Tempo indet.
Qualifica: Appr. lavorazione tessile
Requisiti: Deve usare macchina computerizzata per ricami
Sede di lavoro: Imperia
Riferimento: RIF. 86.02 I NEW

Azienda: Imperia commercio
Posti: 1
Tipo di contratto: Tempo indet.
Qualifica: Commessa
Requisiti: Iscrizione + 24 mesi. 18/28 anni. Diplomata.
Sede di lavoro: Imperia
Riferimento: RIF. 70.02 I

Azienda: Chiusavecchia impresa di pulizie
Posti: 2
Tipo di contratto: Tempo indet. part-time
Qualifica: Addetta alle pulizie
Requisiti: Solo automunite
Sede di lavoro: Chiusavecchia
Riferimento: RIF. 67.02 I NEW

Azienda: Imperia impresa smaltimento rifiuti
Posti: 1
Tipo di contratto: Tempo indet.
Qualifica: Perito chimico
Requisiti:
Sede di lavoro: Imperia
Riferimento: RIF. 66.02 I NEW

Azienda: Imperia pizzeria/ristorante
Posti: 1
Tipo di contratto: Tempo indet.
Qualifica: Cuoco/a
Requisiti: 30/50 anni. Esperienza.
Sede di lavoro: Imperia
Riferimento: RIF. 65.02 I

Azienda: Diano Marina edilizia
Posti: 2
Tipo di contratto: Tempo indet.
Qualifica: Muratore
Requisiti: Esperienza necessaria
Sede di lavoro: Diano Marina
Riferimento: RIF. 63.02 I

Azienda: Imperia autotrasporti
Posti: 1
Tipo di contratto: Tempo indet.
Qualifica: Escavatorista
Requisiti: Esperienza necessaria
Sede di lavoro: Imperia
Riferimento: RIF. 60.02 I

Azienda: Imperia edilizia
Posti: 1
Tipo di contratto: Tempo indet.
Qualifica: Meccanico
Requisiti:
Sede di lavoro: Imperia
Riferimento: RIF. 59.02 I

Azienda: Arma di Taggia costruzioni
Posti: 2
Tipo di contratto: Tempo indet.
Qualifica: Autista autobetoniera
Requisiti: Esperienza necessaria.
Sede di lavoro: Arma di Taggia,
Rif[illegible] Rif. 52.02I

Centro per l'Impiego di Sanremo (S)
Via P. Agosti
Tel.0184/57.70.99 – 57.70.05

RICHIESTE DI AZIENDE

Azienda: Officina meccanica in Taggia
Posti: 1
Tipo di contratto: Tempo indet.
Qualifica: Meccanico veicoli industriali
Requisiti: Esperienza 2/5 anni. [illegible] 25/35 anni. Patente C
Sede di lavoro: Taggia
Riferi[illegible] RIF. 81/02/S NEW - 155

Azienda: Ristorazione in Sanremo
Posti: 1
Tipo di contratto: Tempo indeterminato
Qualifica: Cuoco
Requisiti: Preferibile iscrizione liste di mobilità o 24 mesi
Sede di lavoro: Sanremo
Riferimento: RIF. 80/02/S NEW - 154

Azienda: Assoc. datoriale in Sanremo
Posti: 1
Tipo di contratto: Tempo determinato 2 mesi trasformabili a tempo indeterminato
Qualifica: Impiegato/a contabile
Requisiti: Diploma. Esperienza compilazione dichiarazione dei redditi
Sede di lavoro: Sanremo
Riferimento: RIF. 79/02/S NEW - 153

Azienda: Assoc. datoriale in Sanremo
Posti: 1
Tipo di contratto: Apprendistato
Qualifica: Impiegato/a
Requisiti: Età 20/23 anni. Diploma
Sede di lavoro: Sanremo
Riferimento: RIF. 78/02/S NEW – 152

Azienda: Centro estetico in Sanremo
Posti: 1
Tipo di contratto: Apprendistato
Qualifica: Addetto al servizio clienti
Requisiti: Età 20/23
Sede di lavoro: Sanremo
Riferimento: RIF. 77/02/S NEW – 151

Azienda: Lavorazione materie plastiche in Sanremo
Posti: 1
Tipo di contratto: Contratto formazione lavoro
Qualifica: Operaio/a
Requisiti: Età 20/25. Mezzo proprio.
Sede di lavoro: Sanremo
Riferimento: RIF. 76/02/S NEW – 150

Azienda: Industria metalmeccanica in Arma di Taggia
Posti: 1
Tipo di contratto: Tempo indet.
Qualifica: Impiegato/a
Requisiti: Età 25/35. Diploma ragioniera o affine
Sede di lavoro: Arma di Taggia
Riferimento: RIF. 74/02/S NEW - 148

Azienda: Centro estetico in Arma di Taggia
Posti: 1
Tipo di contratto: Tempo indet.
Qualifica: Estetista
Requisiti: Esperienza
Sede di lavoro: Arma di Taggia
Riferimento: RIF. 72/02/S NEW – 146

Azienda: Albergo in Sanremo
Posti: 1 - 1
Tipo di contratto: Tempo indet.
Qualifica: Cameriera ai piani – Appr. cameriere/a sala
Requisiti: Esperienza. Iscrizione liste di mobilità o 24 mesi
Sede di lavoro: Sanremo
Riferimento: RIF. 71/02/S NEW - 145

Azienda: Ag. assicurazioni in Sanremo
Posti: 2
Tipo di contratto: Apprendistato
Qualifica: Appr. impiegato/a
Requisiti: Diploma ragioniera
Sede di lavoro: Sanremo
Riferimento: RIF. 70/02/S NEW - 143

Azienda: Impresa nautica S. Stefano al Mare
Posti: 1
Tipo di contratto: Tempo indet.
Qualifica: Impiegato/a
Requisiti: Conoscenza contabilità ordinaria, inglese, Windows,Word, Excel. Esperienza.
Sede di lavoro: S.Stefano al Mare
Riferimento: RIF. 64/02/S

Azienda: Produzione e vendita fertilizzanti in Sanremo
Posti: 1
Tipo di contratto: Apprendistato
Qualifica: Apprendista magazziniere
Requisiti:
Sede di lavoro: S.Stefano al Mare
Riferimento: RIF. 63/02/S

Azienda: Commercio abbigliamento in Sanremo
Posti: 1
Tipo di contratto: Apprendistato
Qualifica: Apprendista commesso
Requisiti: Diploma media superiore
Sede di lavoro: Sanremo
Riferimento: RIF. 62/02/S

Azienda: Edilizia in Arma di Taggia
Posti: 2 - 2 - 2
Tipo di contratto: Tempo indet.
Qualifica: Carpentieri ferraioli – Muratori - Manovali
Requisiti:
Sede di lavoro: Arma di Taggia
Riferimento: RIF. 57/02/S

Azienda: Edilizia in Taggia
Posti: 1
Tipo di contratto: Apprendistato
Qualifica: Apprendista muratore
Requisiti: Minima esperienza
Sede [illegible] lavoro: Bordighera e Ventimiglia
Riferimento: RIF. 56/02/S

Azienda: Casa vacanze in Ospedaletti
Posti: 1
Tipo di contratto: Tempo det. 2 mesi
Qualifica: Commis sala
Requisiti: Part-time 3 ore serali
Sede di lavoro: Ospedaletti
Riferimento: RIF. 55/02/S

Azienda: Stabilimento balneare Arma di Taggia
Posti: 2
Tipo di contratto: Stagione estiva
Qualifica: Bagnino patentato
Requisiti:
Sede di lavoro: Arma di Taggia
Riferi[illegible] Rif. 23/02/S

Azienda: Impresa edile in Arma di Taggia
Posti: 2 - 2 - 2
Tipo di contratto: Tempo indet.
Qualifica: Geometri – Escavatoristi – Ruspisti - Autisti
Requisiti: C[illegible] esperienza di cantiere – Esperienza – Conducenti autobetoniera e autobetoniera con pompa
Sede di lavoro: Arma di Taggia
Riferimento: Rif. [illegible]

Azienda: Panificio in Sanremo
Posti: 1
Tipo di contratto: Apprendistato
Qualifica: Appr. commesso
Requisiti:
Sede di lavoro: Sanremo
Riferimento: Rif. 31/02/S

Azienda: Edilizia in Sanremo
Posti: 1 - 1
Tipo di contratto: Tempo indet.
Qualifica: Geometra - Carpentiere
Requisiti: Iscrizione liste di mobilità o [illegible]liste disoccupati 24 mesi
Sede di lavoro: Provincia di Imperia
Riferimento: RIF. 40/02/S

Azienda: Autotrasporti, escavazione e movimento terra in Imperia
Posti: 1
Tipo di contratto: Tempo indet.
Qualifica: Escavatorista
Requisiti: Con esperienza. Pratico escavatori.
Sede di lavoro: Imperia
Riferimento: Rif. 49/02/S

Azienda: Centro estetico in Sanremo
Posti: 1
Tipo di contratto: Tempo indeterminato
Qualifica: Estetista
Requisiti: Età max 35 anni.
Sede di lavoro: Sanremo
Riferimento: Rif. 48/02/S

Società fornitrici di lavoro temporaneo

Azienda: Consorzio Genova
Posti: 50
Tipo di contratto:
Qualifica: Anim. turistici di crociera
Requisiti: Ottima conoscenza due lingue straniere.Età minima 21 anni. Diploma. Solida esperienza animazione.
Sede di lavoro: Genova
Riferimento: Rif. 7/temp

AZIENDA FUORI PROVINCIA

Azienda: Famiglia privata in BERGEN (NORVEGIA)
Posti: 1
Tipo di contratto: Tempo determinato 6/12 mesi
Qualifica: Ragazza alla pari
Requisiti: Età 17/24 anni. Si offre pocket money, corso di lingua, escursioni nei week-end.
Sede di lavoro: Norvegia

SOCIETA' DI ANIMAZIONE seleziona personale per piano bar in strutture turistiche estive. TEL. 348.0[illegible]

Centro per l'Impiego di Ventimiglia
Via Lamboglia,
Tel.0184/25.48.22

Richieste di aziende

Azienda: Piccolo bar/ristorante
Posti: 1
Tipo di contratto: Stagionale
Qualifica: Addetta alla preparazione di piatti veloci
Requisiti: Capacità gestionale autonoma cucina semplice (insalate, panini, pizze). Spirito di iniziativa. Automunita. Contratto da maggio a ottobre con possibilità di prosecuzione. Orario: dalle 9 alle 16
Sede di lavoro:
Riferimento: New Rif 80/02

Azienda: Albergo in Monaco
Posti: 2
Tipo di contratto: stagionale
Qualifica: Chef de rang cameriere
Requisiti: Ottim[illegible]ingua francese
Sede di lavoro: Monaco
[illegible]imento: New Rif 79/02

Azienda: Parrucchiera in Vallecrosia
Posti: 1
Tipo di contratto: Tempo indet.
Qualifica: Parrucchiera
Requisiti: Con esperienza capace in taglio e piega. Età m[illegible] 20 anni
Sede di lavoro: Vallecrosia
Riferimento: New Rif 78/02

Azienda: Impresa edile in Arma di Taggia
Posti: 3
Tipo di contratto: Tempo indet.
Qualifica: 1 [illegible]le – 1 muratore – 1 carpentiere
Requisiti: Con esperienza
Sede di lavoro: Arma di Taggia
Riferimento: New Rif 77/02

Azienda: Impresa edile in Ventimiglia
Posti: 1 - 1
Tipo di contratto: Tempo indet.
Qualifica: Carpentiere - manovale
Requisiti: Esperienza in cantieri italiani e francesi
Sede di lavoro: Ventimiglia
Riferimento: New Rif 75/02

Azienda: Albergo in Pigna
Posti: 1
Tipo di contratto: Stagionale
Qualifica: Lavapiatti
Requisiti: Preferibilmente donna. Che sappia usare macchine. Età 20/50 anni. Se necessita possibilità di alloggio
Sede di lavoro: Pigna
Riferimento: New Rif 73/02

Azienda: Artigiano edile in Perinaldo
Posti: 1
Tipo di contratto: Tempo indet.
Qualifica: 1 muratore qualificato – 1 [illegible]
Requisiti: Con esperienza. Muniti di mezzo proprio
Sede di lavoro: Perinaldo
Riferimento: New Rif. 71/02

Azienda: Impresa edile in Arma di Taggia
Posti: 2
Tipo di contratto: Tempo indet.
Qualifica: Carpentieri edili
Requisiti: Con esperienza
Sede di lavoro: Ventimiglia
Riferimento: New Rif. 70/02

Azienda: Salumeria in Mentone
Posti: 3
Tipo di contratto: Tempo indet.
Qualifica: 1 procacciatore d'affari – 1 addetta lavorazione pasta fresca – 1 add.banco salumi
Requisiti: Con pat. B. Minima esperienza - Minima esperienza – Part-time solo pomeriggio
Sede di lavoro: Mentone
Riferimento: New Rif. 69/02

Azienda: Società [illegible] brokeraggio in Bordighera
Posti: 1
Tipo di contratto: Apprendistato
Qualifica: Appr. impiegata
Requisiti: Età max 24 anni. Lingua inglese indispensabile parlata e scritta (si hanno contatti esclusivamente in lingua inglese). Conoscenza informatica applicazioni windows.
Sede di lavoro: Bordighera
Riferimento: New Rif. 68/02

Azienda: Azienda fornitura attrezzature odontoiatriche
Posti:
Tipo di contratto:
Qualifica: Agenti e rappresentanti
Requisiti: Età max 35 anni. Automuniti. Residenti in provincia di Imperia. Gradita ma non indispensabile esperienza. Diploma o laurea.
Sede di lavoro: Imperia e provincia
Riferimento: New Rif. 67/02

Azienda: Pizzeria in Pigna
Posti: 1
Tipo di contratto: Tempo determinato
Qualifica: Pizzaiolo
Requisiti: Con esperienza. Con mezzo proprio. Durata 3 mesi, eventuale proroga.
Sede di lavoro: Pigna
Riferimento: New Rif. 66/02

Azienda: Artigiano edile in Ventimiglia
Posti: 1
Tipo di contratto: Tempo indeterminato
Qualifica: Elettricista
Requisiti: Esperienza necessaria. Pat. B. Età 20/45 anni.
Sede di lavoro: Ventimiglia
Riferimento: Rif. 63/02

Azienda: Assicurazioni sedi Sanremo, Arma, Bordighera e Ventimiglia
Posti:
Tipo di contratto: Borsa di formazione
Qualifica: Consulente previdenziale/finanziario
Requisiti: Età minima 23 anni, massimo 40. Titolo di studio: laurea o diploma [illegible] media superiore. Previsto [illegible] di formazione di 700 ore di 3 mesi. Borsa di formazione da 1.000,00 Euro a 1.500,00 Euro più premio a fine trimestre in base ai risultati ottenuti. E' previsto inserimento finale:
Sede di lavoro: Sanremo, Arma, Bordighera e Ventimiglia.
Riferimento: Rif. 56/02

Azienda: Bar ristorante in Bordighera
Posti: 5
Tipo di contratto: Tempo indeterminato
Qualifica: 2 barman – 1 barista – 2 cameriere
Requisiti: Qualificato – Con esperienza, età max 24 anni – Con esperienza, età max 24 anni, preferibilmente ragazza.
Sede di lavoro: Bordighera
Riferimento: Rif. 53/02

Azienda: Azienda agricola in Ventimiglia
Posti: 2
Tipo di contratto: Tempo determinato
Qualifica: Braccianti agricole
Requisiti: Lavoro in serra florovivaistica. Con esperienza medesima posizione. Munite di mezzo proprio.
Sede di lavoro: Ventimiglia
Riferimento: Rif. 47/02

Azienda: Cooperativa di servizi in Albenga
Posti: 8
Tipo di contratto: Tempo indeterminato
Qualifica: Operai
Requisiti: Attività manuale di preparazione merci in magazzino. Disponibilità orari flessibili. Precisione. Capacità apprendimento. Uso terminali informatici. Sana costituzione. E' prevista formazione nell'uso dei muletti. Età max 40 anni.
Sede di lavoro: Albenga
Riferimento: Rif. 41/02

Agenzie di lavoro temporaneo

Adecco
Via della Repubblica, 38
18100 – Imperia
Tel. 0183/273536 Fax 0183/767657
RICERCA

Qualifica: Commis di sala
Requisiti: Esperienza pluriennale nella posizione. In possesso di tessera sanitaria. Disponibilità [illegible]
Sede di lavoro: Sanremo in struttura di prim'ordine.

Qualifica Chef de rang
Requisiti: Esperienza pluriennale nella posizione. In possesso di tessera sanitaria. Disponibilità oraria.
Sede di lavoro: Sanremo in struttura di prim'ordine.

Qualifica: Commis di bar
Requisiti: Esperienza pluriennale nella posizione. In possesso di tessera sanitaria. Disponibilità oraria.
Sede di lavoro: Sanremo in struttura di prim'ordine.

Qualifica: Saldatore
Requisiti: Esperienza nella posizione. Possibilità di assunzione.
Sede di lavoro: Camporosso

Qualifica: Cameriera di sala
Requisiti: Possesso di tessera sanitaria. Disponibilità oraria. Esperienza nella posizione. Possibilità di assunzione.
Sede di lavoro: Ventimiglia

Qualifica: Cuoco
Requisiti: Esperienza nella posizione. Possesso di tessera sanitaria. Possibilità di assunzione. Disponibilità oraria.
Sede di lavoro: Ventimiglia
Qualifica: Contabile
Requisiti: Esperienza nella posizione. Conoscenza fatturazione e prima nota. Uso pc.
Sede di lavoro: Imperia

Agenzia: Società fornitrice di lavoro [illegible]o
Qualifica: Informatori scientifici del farmaco
Requisiti: Laurea in medicina, veterinaria, chimica, farmacia, scienze biologiche, diploma universitario in informazione scientifica del farmaco. Conoscenza pacchetto Office. Pat. B. Residenza tassativa nel comune di: Imperia, Sanremo, Alberga, Ventimiglia. Età Max 32 anni.
Riferimento: Inviare curriculum vitae e fototessera a Adecco S.p.A.

Adecco organizza corsi di formazione completamente gratuiti con possibilità di inserimento aziendale.

Temporary
Via Martiri della Libertà
18100 – Imperia.
Tel. 0183/650153

Qualifica: Chef de rang e commis di sala
Tipo di contratto: Lavoro interinale. Tempo determinato.
Requisiti: Esperienza
Sede di lavoro: Sanremo in struttura di prim'ordine.

Tempor S.r.l.
Via Cantore 35/8
16149 – Genova
Tel. 010/4694005

Qualifica: Impiegati amministrativi
Tipo di contratto: 2 mesi + proroghe
Requisiti: Dotati di senso pratico, dinamici, con esperienza (anche minima) e conoscenza dei più diffusi sistemi di office automation. Essenziale appartenenza alle liste di mobilità (L. 223/91). Stipendio netto Euro 1000 circa. 36 ore settimanali.
Sede di lavoro: Imperia

Obiettivo Lavoro
Via Goethe 14B
18038 – Sanremo
Tel. 0184/501058

[illegible]ifica: Saldatore
Tipo [illegible] contratto: Tempo det. 15 giorni con possibilità di assunzione a tempo indeterminato
Requisiti: Precedente esperienza. Conoscenza degli attrezzi. Flessibilità.
Sede di lavoro: Caporosso

Qualifica: Capo operaio settore pulizie
Tipo di contratto: 2 mesi con possibilità di assunzione a T.D./T.I.
Requisiti: Esperienza nel settore delle pulizie. Competenze gestionali. Competenze relazionali. Capacità nell'organizzazione del lavoro in team. Capacità operative.
Sede di lavoro: Vari cantieri nella Provincia di Imperia.

Come progettare con metodo il percorso per la ricerca del lavoro

Progettare con metodo la propria ricerca del lavoro è un viatico per trovare un lavoro soddisfacente. Per affrontare correttamente questo argomento occorre dall per acquisito che avete imparato a conoscere bene voi stessi, sapete quali sono i vostri punti forti ed i vostri punti deboli, avete fatto sviluppare in voi la capacità di autoaffermarvi, sapete gestire il tempo, avete già percorso un lungo cammino e siete flessibili come giunchi. Adesso dovete assegnare al lavoro la sua giusta posizione nella vostra esistenza.

Il processo di Self Marketing di se stessi: 1. Scoprire il bisogno; 2. Mettere a punto il prodotto; 3. Identificare il Target; 4. Creare la rete di vendita; 5. Pubblicizzare; 6. Analizzare i risultati.

[illegible] schema sopra esposto definisce il processo di self marketing. Dovete inserirvi, infatti, in un mercato del lavoro inasprito dalla concorrenza della disoccupazione [illegible] quale farsi assumere vuol dire saper offrire il migliore rapporto qualità/prezzo. Il mercato del lavoro è indubbiamente maturo ed è molto difficile farsi un'idea esatta della situazione attuale. Tuttavia possiamo osservare alcuni trend: diminuzione di imprese nel settore primario (agricoltura) e secondario (industria), aumento del terziario (servizi).

Bene, è giunto il momento di definire il prodotto - VOI STESSI - e di presentarlo al mercato utilizzando proprio queste tecniche. Ovviamente questo, si ricordava all'inizio, dopo aver fatto un proprio bilancio personale su "chi sono" e «cosa voglio» dal lavoro. A questo punto compilate un elenco di aziende che corrispondono ai vostri requisiti e incrociate i dati; avete individuato il «target». Per trovare gli indirizzi i nomi delle aziende usate internet, le visure camerali, le Pagine Gialle, gli Annuari di Confederazioni Imprenditoriali, le Guide Monaci, la stampa specializzata, ecc. Gli operatori dello «sportello lavoro» possono aiutarvi in questa ricerca. Poi fatevi conoscere, il che equivale a comunicare al maggior numero di aziende possibili la notizia che siete alla ricerca di un impiego specificando quale. Per far questo occorre segnalarsi alle aziende con una lettera di richiesta di assunzione corredata dal proprio curriculum vitae. Un consiglio: se nel corso degli eventuali colloqui vi rendete conto di avere lacune o difetti, senza indugio attivatevi per rimediare attraverso una formazione complementare.

E' possibile essere aiutati nella ricerca del lavoro rivolgendosi allo "Sportello Lavoro" della CISL. Per chi è interessato può rivolgersi agli operatori dello "Sportello Lavoro" al martedì dalle 15.00 alle 18.30 e al giovedì dalle 9.00 alle 12.30. Lo sportello si trova all'interno della sede [illegible] d'Imperia, in Via Des Geneys 8.

A cura di:

AGRATI FRANCESCO
(Responsabile Sportello Lavoro)

GIANMARCO RODÀ
ROBERTO POCHIERO
(Collaboratori Sportello Lavoro)

GLOSSARIO

NOTIZIE UTILI
Continua il viaggio nel mondo delle professioni...

L'OPERATORE SU MACCHINE UTENSILI

Questa figura professionale esegue la lavorazione, la costruzione, l'assemblaggio o la revisione di una parte meccanica, in conformità ai disegni predisposti e utilizzando, come modello, un pezzo campione. L'Operatore su macchine utensili ha il [illegible] di:
- produrre i pezzi secondo le informazioni tecniche contenute nei disegni e seguendo gli standard definiti per la produzione;
- provvedere alla preparazione degli strumenti da utilizzare, all'attrezzaggio della macchina, al caricamento e allo scaricamento dei pezzi da lavorare;
- controllare costantemente le fasi di lavorazione sulla base degli standard definiti;
- effettuare prove di collaudo elementare sui pezzi, per verificare la correttezza delle lavorazioni;
- compilare la documentazione di produzione e segnalare alla manutenzione eventuali problemi o anomalie. Nel caso di macchine a controllo numerico, l'attività di gestione e controllo è più complessa, in quanto è richiesto all'Operatore di impostare il computer che regola il corretto funzionamento della macchina, per poi seguirne le fasi di lavorazione attraverso la consolle operativa e intervenire quando vengano segnalate anomalie.

COMPETENZE. L'operatore su macchine deve possedere nozioni di meccanica generale e di elettromeccanica delle macchine utensili, nonché conoscere le caratteristiche e le proprietà dei materiali sottoposti a lavorazione, per quanto riguarda il funzionamento delle stesse macchine automatiche, semiautomatiche e a con[illegible] numerico. Deve inoltre saper leggere e interpretare il disegno meccanico e le indicazioni in esso contenute per procedere alla lavorazione e/o all'assemblaggio delle parti ed effettuare poi una [illegible] verifica [illegible] qualità [illegible] pezzo prodotto. Deve saper avviare la macchina nonché impostare o programmare il ciclo [illegible] lavorazione e procedere ad eventuali regolazioni, secondo le indicazioni fornite dai manuali d'uso.

Nel caso di lavorazioni tramite macchine a controllo numerico, è essenziale la conoscenza dei principi base di informatica e dei linguaggi di programmazione utilizzati. L'Operatore deve essere anche in grado di riempire i moduli predisposti dall'azienda per rilevare sia i dati di quantità e qualità dei pezzi prodotti, che i tempi reali di lavorazione e quelli richiesti per la preparazione e l'attrezzaggio della macchina. Per svolgere questo lavoro è inoltre indispensabile conoscere le tecniche di prevenzione e protezione antinfortunistica ed avere una conoscenza di base della normativa sulla sicurezza nei luoghi di lavoro.

FORMAZIONE. Per acquisire le competenze necessarie a svolgere questa professione è essenziale l'esperienza acquisita [illegible] campo. Molti Operatori sono in possesso del diploma di scuola media superiore ad indirizzo tecnico, ma è sufficiente la licenza di scuola dell'obbligo. Sono tuttavi i corsi di qualificazione e perfezionamento rivolti a questa figura professionale e spesso la formazione viene svolta dalla stessa azienda che abbiano a specifiche attività d'aula l'affiancamento del giovane neoassunto a operatori più esperti.

CARRIERA. I percorsi [illegible] carriera per questa figura sono legati alle abilità dimostrate dal singolo Operatore, il quale può partire ricoprendo posizioni di lavoro caratterizzate da contenuti tecnici simili per tipo e livello di qualificazione, a cui possono seguire incarichi che gli consentano di gestire e governare una parte più ampia del ciclo produttivo fino ad arrivare a ricoprire ruoli di maggiore responsabilità e autonomia come il Capo squadra, il Capo reparto o il Capo officina.

SITUAZIONE DI LAVORO. Questa figura professionale trova impiego come dipendente all'interno di piccole, medie e grandi imprese meccaniche nel settore produzione. Nell'esercizio dell'attività ordinaria riferisce al suo diretto superiore che può essere, nelle aziende di grandi dimensioni, il Capo squadra o Team leader e, nelle imprese con pochi addetti, il Capo reparto.

La sua attività prevede l'esecuzione di azioni regolate da procedure standard, anche se è richiesto il controllo da parte dell'operatore di alcune fasi dell'attività di produzione, quali ad esempio i parametri previsti per la [illegible] operatrice e una prima verifica [illegible] qualità del pezzo prodotto.

TENDENZE OCCUPAZIONALI. L'utilizzo estensivo [illegible] macchine nelle varie fasi della produzione di manufatti rendono questa figura ampiamente diffuso nel settore. Si può, [illegible] supporre che la richiesta tenderà ad aumentare, sia in seguito alla progressiva adozione di nuove e più moderne tecnologie da parte delle imprese, sia in ragione di una crescita complessiva del settore.

FIGURE PROFESSIONALI PROSSIME. Le figure prossime sono l'Operatore di catene di montaggio automatizzate, l'Operatore addetto di macchine utensili automatiche e semiautomatiche, l'Addetto alle lavorazioni meccaniche manuali, l'Addetto alle presse, l'Addetto alla trancia, il Fresatore, il Meccanico piallatore e il [illegible]

IN SINTESI L'OPERATORE SU [illegible] UTENSILI è una figura in grado di:

IMPOSTARE E PROGRAMMARE il ciclo di lavorazione; PRODURRE i pezzi secondo i disegni predisposti e gli standard definiti dall'azienda; EFFETTUARE le prime prove di collaudo elementare sui prodotti ed una prima verifica della qualità.

Per saperne di più

Per informazioni sulla forma o [illegible] altri aspetti contrattuali, sulle tecniche per affrontare i colloqui di lavoro o compilare il proprio curriculum vitae, sulle modalità di accesso alle proposte di lavoro, ai concorsi pubblici e ai corsi di formazione professionale è possibile rivolgersi presso lo sportello di Savona aperto tutti i giorni.

A cura di SIMONE PESCE
(Responsabile Centro per il Lavoro)

LIMONE
riservabianca
1010-2100
80 KM DI PISTE, 18 IMPIANTI DI RISALITA
...SPLENDIDO SOLE
NEVE ABBONDANTE...
REALIZZA IL SOGNO
DI VIVERE EMOZIONI
INDIMENTICABILI!
SCIARE IN SETTIMANA COSTA MENO!
informazioni per agevolazioni e sconti al numero info snow
info snow tel: +39.0171.926254 fax: +39.0171.926584
www.limonefunivie.it e-mail: limonefunivie@linnet.it

A MONACO SCATTA CAMPAGNA PER RIDURRE IL TRAFFICO DEL 15%

I frontalieri invitati a usare meno l'auto

Gianni Micaletto
MONACO

Il mal di traffico non risparmia neanche il regno di Ranieri, invaso ogni mattina da circa 20 mila veicoli. Che diventano 100 mila alla fine della giornata. Troppo per le strade del Principato, dove ora si guarda con preoccupazione anche ai livelli d'inquinamento acustico e atmosferico. Tanto che la Jeune Chambre Economique ha sentito il bisogno di lanciare una campagna di sensibilizzazione verso un uso più ragionato dell'auto. L'iniziativa, sostenuta dal governo monegasco, è rivolta soprattutto ai frontalieri: migliaia di italiani che risiedono in Riviera ma lavorano in Costa Azzurra. Pendolari che si spostano ogni giorno prevalentemente in auto. Su e giù lungo la costa francese per guadagnarsi da vivere.

Lo scopo è quello di convincere i forzati del volante a radunarsi in gruppi, almeno quelli che lavorano in uffici, locali e aziende del Principato. Viaggiando in 3, 4 o 5 per vettura il volume del traffico si ridurrebbe del 15% (circa 3 mila macchine in meno), secondo i calcoli dei promotori della campagna, che hanno previsto la distribuzione agli interessati di un apposito questionario (allegato alla prossima busta paga). L'opera di convincimento è già scattata al centro ospedaliero Principessa Grace, alla Sbm (gestisce casinò, alberghi e altre strutture turistico-ricettive), all'Associazione monegasca delle banche, alla Carrefour (supermercati) e Fnac (editorial), nelle sedi sindacali. E per rendere più incisiva l'azione, pronti un centinaio di manifesti con slogan e un sito internet per raccogliere le adesioni.

La Jce ha pensato, poi, a uno studio sulle diverse esigenze di spostamento dei frontalieri: compatibilità di orari, abitudini, percorsi, interessi comuni. Suggerita anche l'eventuale alternanza nell'uso delle auto. Non è facile, però, convincere i pendolari a dividere la trasferta con sconosciuti o gente con la quale al massimo ci si scambia un saluto. Uno degli argomenti sbandierati dall'iniziativa, forse il più robusto, è quello dei risparmi. Nella spesa per la benzina ma anche in termini di tempi di percorrenza, se, come si spera, le code diventeranno più accettabili.

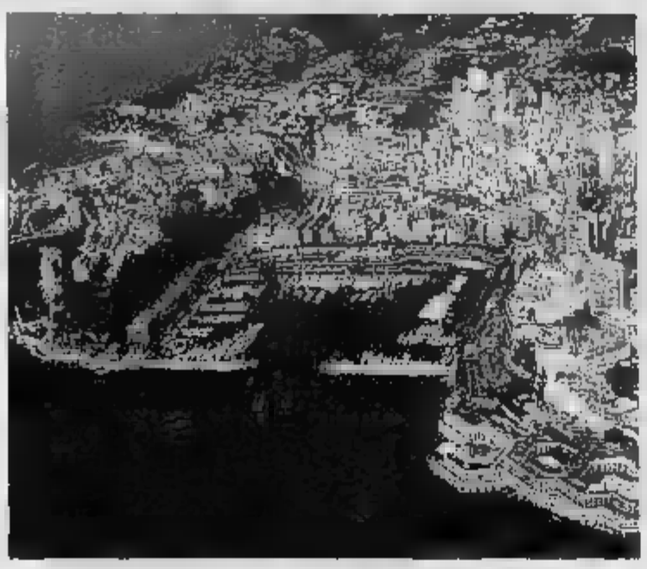
Ogni mattina sulle strade del Principato si riversano circa 20 mila veicoli

LA UIL CHIEDE AL SINDACO DI CONCRETIZZARE I NUMEROSI PROGETTI PER IL S. CHARLES

«Più fatti per l'ospedale»

I sindacati contestano l'immobilismo

Daniela Borghi
BORDIGHERA

«Tante promesse, ma nessuna concreta novità per il St. Charles». La Uil chiede al sindaco Alvaro Vignali di poter vedere realizzati almeno alcuni tra i tanti progetti per migliorare la struttura. Afferma il segretario provinciale Donato Basilii: «Abbiamo appreso con molto piacere che il sindaco aveva da tempo scritto al direttore generale della Asl l'intenzione e la disponibilità del Comune di concedere in uso gratuito l'utilizzo di tutta la struttura dove si trova l'ospedale, e che sollecita l'Azienda a dare corso a tutte le ristrutturazioni concordate e promesse dall'assessorato alla Sanità e dal direttore della Asl».

Continua il sindacalista: «Pare siano previsti progetti per costruire nuovi padiglioni, la costruzione di una clinica con 40 posti letto e tutte le specialità a disposizione dei medici della provincia, per la libera professione. E ancora, un reparto Rsa con sessanta posti letto, le ristrutturazioni delle camere mortuarie, lo spostamento della Dialisi a Ventimiglia, l'installazione di una risonanza magnetica, la ristrutturazione del laboratorio, l'istituzione di un Day surgery come specialità provinciale per tutti i tipi di interventi possibili per le specialità non più presenti in ambito, a causa dei tagli fatti nel passato».

Di tutto questo, però, la Uil non sta vedendo nulla. Ecco il quadro attuale: «Mentre aspettiamo, gli ambulatori che dovevano funzionare tutti i giorni lavorativi come Ginecologia, Pediatria e Cardiologia, per la quale erano stati assunti due cardiologi che si sono persi presso l'ospedale di Sanremo, si sono ridotti a due accessi settimanali».

Prosegue Basilii: «L'automedicale s'è vista soltanto ad agosto, quanto invece la Regione aveva stabilito e finanziato per l'Asl l'acquisto di tre auto, uno per ambito, e stranamente l'unico ambito scoperto è quello ventimigliese. L'assistenza domiciliare integrata, l'ospedalizzazione domiciliare, gli ambulatori distrettuali, almeno per il momento rimaste solo promesse». Secondo la Uil se tutti i fondi tolti all'ambito, smantellando l'ospedale e altri servizi, fossero stati investiti almeno in parte nel territorio, con attrezzature e assunzioni, «gli abitanti avrebbero un'organizzazione invidiata da tutta la regione». Infine, c'è da registrare una dura presa di posizione del sindacato contro la reintroduzione dei ticket decisa dall'assessorato regionale alla Sanità. «Sono iniqui e ingiusti, e poi, mi fa, lo stesso assessore aveva comunicato aveva raggiunto la parità di bilancio».

IN BREVE

VENTIMIGLIA
Scarcerato a Sanremo è arrestato al confine

Il Tribunale di Sanremo lo rimette in libertà, ma appena uscito dal carcere viene di nuovo arrestato, questa volta dalla Squadra mobile di Bergamo, per rapina e lesioni aggravate. E' capitato ad un nordafricano di anni, catturato dalla polizia di frontiera di Ventimiglia nell'ambito di un'operazione per contrastare il traffico internazionale di auto rubate. L'uomo era stato fermato al valico autostradale tra Italia e Francia, a bordo di una Mercedes trafugata. Il giorno prima della cattura aveva rubato l'auto a Bergamo, investendo il proprietario.

VENTIMIGLIA
Nasconde la droga in bocca bloccato dai carabinieri

I carabinieri di Ventimiglia hanno arrestato per detenzione di sostanze stupefacenti ai fini di spaccio e resistenza a pubblico ufficiale un algerino di 24 anni. Il giovane, alla vista dei militari, ha nascosto in bocca quattro involucri contenenti eroina. All'arrivo delle forze dell'ordine ha reagito in maniera violenta, e quindi è stato subito condotto in carcere. I militari, con l'aiuto di un medico, sono riusciti a recuperare la droga.

BORDIGHERA
Il patrimonio naturale un convegno in un libro

Sabato, alle 17, nell'ex Chiesa anglicana di Bordighera, Tito Schiva presenterà il volume «La tutela del patrimonio ambientale e del palmeto di Bordighera», pubblicato a cura dell'Istituto internazionale degli studi liguri e dei Club «Lions Bordighera Capo Nero Host, Lions Bordighera Otto Luoghi, Soroptimist International-Sanremo. Il volume riporta le relazioni svolte in occasione dell'omonimo convegno, organizzato dai club service il 12 giugno 1999. [d. bo.]

INIZIATIVA A BORDIGHERA

Nasce da «Cocos» il matrimonio fra vino e gelato

BORDIGHERA. Il gelato incontra bacco» è il tema dell'iniziativa della gelateria «Cocos» di Bordighera. Dove, con la collaborazione di sommelier qualificati, hanno dato il via ad un inedito «matrimonio» tra gelato servito in coppette di vetro e vino di pregio versato in calici e tulipano. Gli abbinamenti più gettonati? Gelato ai lamponi e frutti di bosco con Moscato rosa di Lagedar; torrone e cassata con il profumato Passito di Pantelleria; e cioccolato con il Barolo chinato, vino riscoperto da poco; i gelati alla pesca, mango e mela verde con il Moscato d'Asti; quelli alla cannella con lo sherry. [b.m.]

VENTIMIGLIA, L'APPELLO DELLA CONFESERCENTI

«Una città senza cantieri per le vacanze pasquali»

VENTIMIGLIA

«Nessun cantiere aperto, una città pulita e spiagge pronte per i primi turisti». E' pressappoco quanto si augura la Confesercenti della città di confine che, in vista delle vacanze pasquali, lancia un appello all'amministrazione. Il presidente Sergio Scibilia vorrebbe infatti presentare ai visitatori in arrivo nei primi giorni di primavera un'immagine turistica degna di questo nome.

Si legge nella missiva per il sindaco Giorgio Valfrè e l'assessore ai Lavori pubblici Giovanni Ascheri: «Dovete adoperarvi per offrire ai villeggianti che visiteranno Ventimiglia durante le feste di Pasqua una città accogliente e pulita. La Confesercenti richiede che sia iniziata un'operazione di pulizia di tutte le spiagge, la messa in ordine dei giardini pubblici e che ci sia la sospensione di tutti i cantieri stradali».

Tra gli ultimi lavori ultimati, quelli per la realizzazione di una nuova aiuola vicino alla rotatoria di largo Torino, per dividere il traffico delle auto provenienti dalla Francia e dirette sul lungomare oppure in via Aprosio. Un po' di «maquillage» non appare però sufficiente a chi tira avanti grazie ai turisti. [d. bo.]

GIOVANE ROCCIATORE VITTIMA DI UN INFORTUNIO

Roverino ricorda Diego morto nella ricostruzione

VENTIMIGLIA

E' trascorso un anno da quel tremendo giorno in cui ha perso la vita Diego De Lorenzo Buratta. Era il 21 marzo il giovane era partito da Belluno qualche settimana prima per andare a lavorare a Ventimiglia insieme con altri otto addetti della Consorzio Triveneto Rocciatori, impresa del Cadore specializzata nel particolare tipo di interventi necessari per risistemare il costone franato Roverino dopo il nubifragio.

Ora la Camera del Lavoro di Ventimiglia, entusiasmo del ragazzo, manifestato durante l'assemblea sindacale tenuta nel cantiere, quanto i lavoratori del Consorzio avevano dato la loro adesione e chiesto la tessera della Cgil. A un anno di distanza tutti i compagni di lavoro di Diego, Mario Bolli, Franco Busicotti, Davide Centa, Guy De Bartoli, Corrado Domini, Giampiero Schneider, Mirco Todde e Claudia Zummo, ricorderanno il tragico fatto e rinnoveranno i sentimenti di profondo cordoglio alla famiglia De Lorenzo Buratta. Domani sarà deposta una corona di fiori sul luogo dell'infortunio. In collaborazione con la Filca di Belluno, i lavoratori del Consorzio a ogni anniversario organizzeranno a Cadore un'iniziativa sportiva. Aggiungono alla Cgil: «Non è purtroppo stata mantenuta la promessa del sindaco Valfrè di intitolare la scuola di Roverino a Diego Lorenzo». [d. bo.]

DONO DI NATURA

La carne di bovino adulto DONO DI NATURA è buona perché:

- proviene da animali giovani di razze selezionate per la produzione della carne
- arriva da allevamenti italiani che seguono un disciplinare che proibisce l'impiego di tutte le farine animali
- è prodotta nel rispetto del benessere animale
- è controllata in tutte le fasi di produzione, trasformazione, conservazione e vendita
- la sua origine è documentata

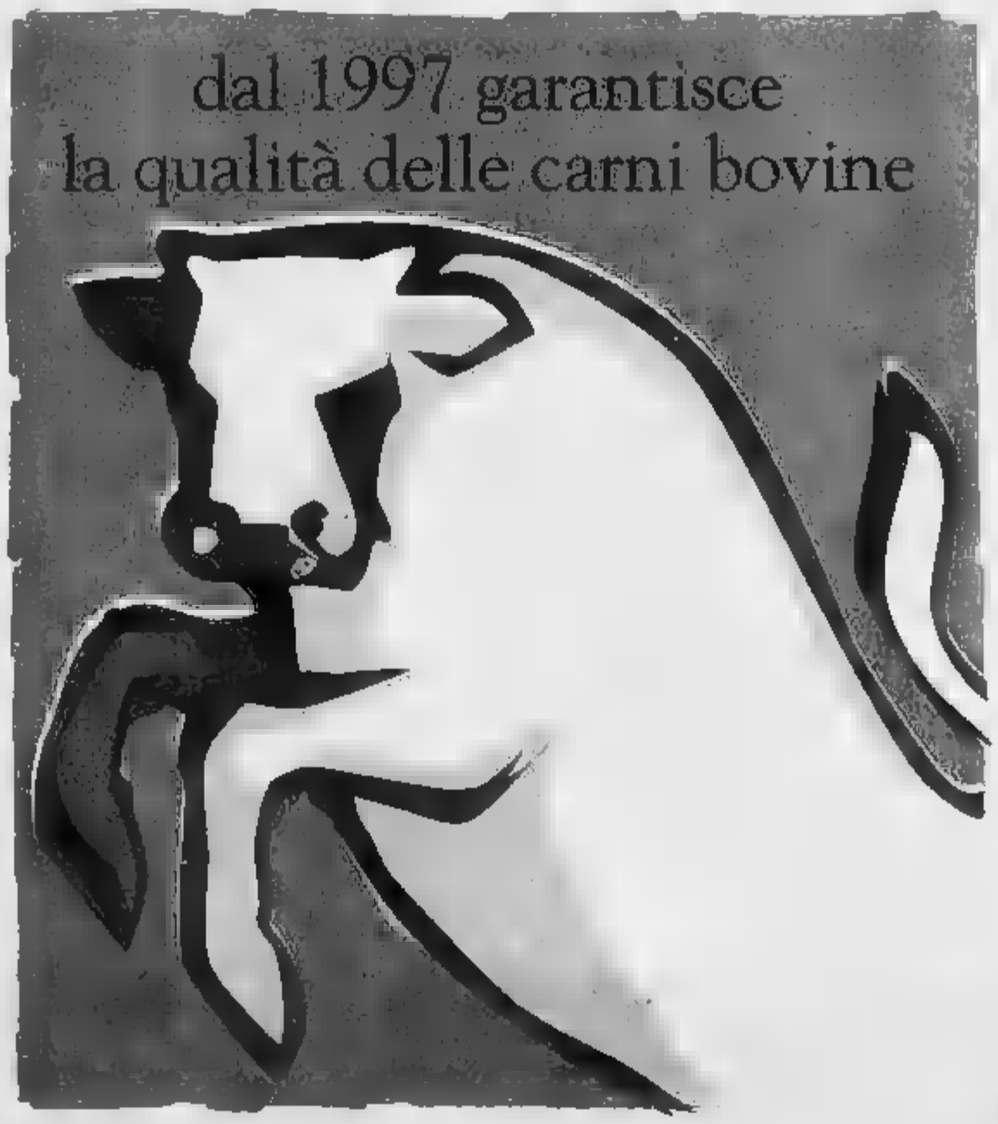

Se cercate la qualità scegliete

DONO DI NATURA

DI ORIGINE DOCUMENTATA

Per ulteriori informazioni:
www.asprocarne.com

PUNTI VENDITA AUTORIZZATI

- LP SRL OK MARKET VIA REGHELLI, 7
- LP SRL OK MARKET VIALE HANBURY

ALBENGA
- SUMMER DI MASCHERETTI E. e C. VIA DALMAZIA, 63

CAIRO MONTENOTTE
- MAC. ARCHIMEDE P. PIAZZA VITTORIA, 51

LAIGUEGLIA
- LAIGUEGLIA CARNI VIA DANTE, 109

IMPERIA
- MAC. BOTTEGA DELLE CARNI di OCCHIOCUPO s.a.c. VIA S.MAURIZIO, 1

ONEGLIA
- MAC. MILENA F. S. GIOVANNI, 19

BADALUCCO
- MACELLERIA RODI GIOVANNI VIA UGO SECONDO, 8

CERIANA
- MAC. MARTINI & ITALIA, 231/241
- MAC. "GIACUMIN" di VIA ROMA, 34

DIANO MARINA
- MAC. PIETROBON MICHELE VIA GENALA, 18
- MAC. BONELLI STEFANO VIA C. BATTISTI, 30

POGGIO DI SANREMO
- MARTINI GIOVAN VIA BIANCHI, FR.POGGIO

SANREMO
- RIVIERA CARNI di BATTISTINI MASSIMO s.a.s. CORSO NATTUZIA, 103
- MAC. SALVA VIA CORRADI,
- MAC. ANGELO DI AMELIO ANGELO VIA DE BENEDETTI, 11
- MAC. PASQUALE FRANCESCO GARIBALDI, 136

TAGGIA
- MAC. GALTIERI FERDINANDO VIA DEL PIANO,
- MAC. 4P del PEZZIMENTI VIA ROMA, 12

VALLECROSIA
- MAC. PERETTI & C. VIA COLONNELLO APROSIO, 47/1
- MAC. PERETTI GIANFRANCO VIA COLONNELLO APROSIO,

LA SPEZIA
- COZZANI L. & C. s.n.c. VIA COLOMBO, 191
- TAUCCI SUPERMERCATI SRL VIA SARDEGNA, 12/A
- TAUCCI SUPERMERCATI SRL VIA NAPOLI, 133
- TAUCCI SUPERMERCATI SRL VIALE LUNIGIANA, 322
- SISA s.a.s. di ROSSI SIMONA e C. VIA GENOVA, 146

PITELLI
- OK SIGMA di POCHINI

LERICI
- SIDIS di VIA PETRICCIOLI, 10

LEVANTO
- VALENTI G. & C. s.n.c. VIA MARTIRI LIBERTÀ,

MONTEROSSO AL MARE
- MAC. BANDINI MELVIA VIA VITT. EMANUELE, 14

PIAN DI
- PERFET SRL VIA SAN MARTINO, 47/45

MASSA CARRARA

CARRARA
- VIGNALI RAFFAELLA MERCATO COPERTO
- CENTRO CARNI di SANTUCCI VIA BONASCOLA, 33
- SOC. VERONICA di LENA PIERLUIGI PIAZZA DELLE ERBE
- ALICAR SNC VIA MAZZINI,

FILATTIERA
- SOC SRL PU VIA VOLPINO

MARINA DI
- ALICAR SNC VIA CAVALLOTTI, 52
- ALPA SAS VIA CAPITAN FIORILLO, 18
- TAUCCI SUPERMERCATI SRL VIA XX SETTEMBRE, 288

MARINA DI MASSA
- SUPERMERCATO LUCIANO SRL VIA MODENA ANG. VIA LUNGOFRIGIDO

MASSA
- SOC. AURORA SRL MAS VIA CESARINO, 43

MONTIGNOSO
- TAUCCI SUPERMERCATI SRL VIA MARINA ANG. VIA ROMANA 3
- VIGNALI RAFFAELLA VIA PIERO, 17

PONTREMOLI
- ALIMAR 99 di CONFORTI ALESSANDRO VIA MANFREDO GIULIANI, 8/10
- F.LLI CONFORTI N.E.A. s.n.c. VIALE FIORINI, 4

LE GRANDI TAVOLE DEL MONDO

APPUNTAMENTO CON LA CUCINA INTERNAZIONALE D'AUTORE

Nel gennaio del 2001, quando iniziò il primo viaggio immaginifico tra i sapori e le sensazioni uniche portate a Canelli per Le Grandi Tavole del Mondo, da parte di celebri ristoranti italiani ed esteri e dei loro cuochi sublimi, l'Enoteca Contratto muoveva i primi passi nel proporsi come luogo ideale per la civiltà gastronomica e del vino, nel quale ritrovarsi per celebrare l'espressione più qualificata del gusto mondiale. Idea certamente ambiziosa, che si concretizzava in un laboratorio aperto ad un'esperienza per molti aspetti inedita, che ha immediatamente ottenuto unanimi e positivi consensi, da parte dei media più importanti e di un pubblico di gourmet molto qualificato.

Un percorso che all'evento gastronomico, ha unito in molti casi serate nelle quali i piatti preparati con ineguagliabile creatività, venivano abbinati ai grandi vini piemontesi, attuando uno stimolante gioco di squadra tra celebri produttori, che l'Enoteca Contratto intende proseguire per rafforzare l'immagine globale del territorio. Tra le iniziative più importanti, la presentazione in anteprima dei Barolo 1997, da parte dei migliori produttori e della Barbera d'Asti, vino sempre più qualificato e diffuso in ambito non solo italiano, grazie ad alcune delle Cantine che ne hanno determinato il successo. La seconda edizione de Le Grandi Tavole del Mondo, si articolerà in nove appuntamenti mensili a partire dal gennaio 2002, con proposte di altissimo livello internazionale. Le cucine e gli eleganti ambienti liberty dell'Enoteca Contratto saranno infatti utilizzati esclusivamente da chef di fama mondiale, gran parte dei quali possono fregiarsi delle mitiche e prestigiose "Tre Stelle" della Guida Michelin, la più autorevole pubblicazione internazionale del settore. Il gotha della gastronomia d'autore, che è anche storia e cultura, riunito in un evento che non ha uguali in Italia.

Programma 2002

La partecipazione avviene tramite prenotazione telefonica al numero 0141 823519 nei seguenti orari: 9.00 - 12.00, 14.00 - 18.00, dal lunedì al venerdì, oppure via internet all'indirizzo www.contratto.it

SABATO 12 GENNAIO
Alain Ducasse
RISTORANTE **LOUIS XV**
RISTORANTE **PLAZA ATHÉNÉE**
RISTORANTE **ALAIN DUCASSE AT THE ESSEX HOUSE**
Ore 20.00

SABATO 2 FEBBRAIO
Santi Santamaria
RISTORANTE **EL RACO DI CAN FABÈS**
Ore 20.00

SABATO 2 MARZO
Émile Jung
RISTORANTE **LE CROCODILE**
Ore 20.00

SABATO 6 APRILE
Aimo ■ Nadia Moroni
IL LUOGO DI AIMO E NADIA
Ore 20.00

SABATO 11 MAGGIO
Ezio Santin
RISTORANTE **ANTICA OSTERIA DEL PONTE**
Ore 20.00

SABATO 1 GIUGNO
Nobuyuki Matsuhisa
RISTORANTE **NOBU**
Ore 20.00

SABATO 5 OTTOBRE
Dieter Müller
RISTORANTE **LE SCHLOSSHOTEL**
Ore 20.00

SABATO 9 NOVEMBRE
Jacques Chibois
RISTORANTE **LA BASTIDE SAINT ANTOINE**
Ore 20.00

SABATO 7 DICEMBRE
Pierre Troisgros
RISTORANTE **TROISGROS**
Ore 20.00

ENOTECA CONTRATTO
VIA G. B. GIULIANI, 56 - 14053 CANELLI (AT)

Gruppo SAI Assicurazioni e Finanza
LA STAMPA
BANCA C.R.ASTI
Slow Food
ipse DUEMILA

IL DEMANIO CEDE LE DUE STRUTTURE, VERRANNO USATE PER REALIZZARE IL NUOVO OSPEDALE ■ PER CREARE UNA ZONA TURISTICA

Albenga, malinconico «addio alle armi»

Dopo cent'anni chiudono le caserme Turinetto e Piave

Stefano Pezzini

Non si vedranno più, in giro per Albenga, i gruppi di giovani accento napoletano o lombardo e con i capelli cortissimi, tagliati inequivocabilmente dai barbieri militari. Dopo più di un secolo l'esercito italiano lascia Albenga. Dopo la «Turinetto», ancora in attività come centro addestramento reclute (ad ogni scaglione arrivano sempre meno, sei o settecento giovani quando tempo ne arrivavano oltre mille) destinata ad essere ceduta dal demanio per trasformata in ospedale, anche «Piave» viene ceduta.

Per Albenga un altro pezzo di storia che se va. Anche la «Piave» era per decenni un per l'addestramento delle reclute solo alla fine degli Anni '80 era stata abbandonata dalle «burbe» per lasciare spazio ad poligono di tiro che doveva un esempio modernità. Una modernità costata svariati miliardi ed invecchiata prestissimo punto che la struttura (doveva servire alle esercitazioni militari di leva e delle Armi dello Stato) pressoché inservibile.

Anche in questo caso l'Esercito è pronto ad abbandonare la area della «Piave» situata in una zona di grande rilievo, proprio davanti al di Vadi-

A sinistra la caserma «Piave» a Vadino che lascerà spazio a una struttura turistica, a destra la «Turinetto» dove sorgerà il nuovo ospedale

Un'operazione ancora da definire ma che potrà dare nuovo impulso turistico alla zona, forse l'unico punto di Albenga che possa sperare in trasformazione turistica di qualità.

Ma l'addio dei militari sarà indolore. Quando alla «Piave» non arrivarono più reclute chiusero i battenti quasi una decina di locali pubblici che lavoravano grazie ai militari. Ora che anche gli ultimi giovani in grigioverde lasceranno Albenga altri esercizi commerciali subiranno i contraccolpi. E non solo pizzerie e bar anche artigiani. Gran parte delle forniture necessarie alla vita in caserma, infatti, vengono acquistate ad Albenga. Un giro di denaro che non verrà più .

I benefici per l'economia albenganese, in prospettiva, saranno enormi ma senza i militari, nonostante le polemiche e le volte gli screzi che la città ha avuto (ma non bisogna nemmeno dimenticare quanto reclute e quanti tenentini di prima nomina hanno trovato l'amore in Riviera) con chi vestiva in grigioverde, Albenga non sarà più quella di prima.

CELENTANO HA FATTO LA NAJA IN RIVIERA

Le «burbe» Morandi Jovanotti

Se Alassio famosa per Muretto Albenga, per più di mezzo secolo, lo è stata per le caserme. Centinaia di migliaia di «burbe» provenienti da ogni parte d'Italia (tutto il sud ma anche Piemonte e Lombardia) hanno giurato fedeltà alla Patria nella caserma Piave o alla Turinetto. Tra di loro anche alcuni nomi che avevano scatenato l'entusiasmo e che avevano portato Albenga sulle prime pagine dei settimanali di gossip. E' stato così per Adriano Celentano e Gianni Morandi negli Anni e per Lorenzo Cherubini «Jovanotti» alla degli Anni '80 che Albenga, giovanissimi ma già famosi, hanno fatto i primi mesi di naja prima di essere destinati ad caserme. Una «botta di mondanità» che con la chiusura delle due non si ripeterà mai più. [s. p.]

Villaggio turistico a Capo Mele

Piace ad Andora il progetto urbanistico per trasformare la base dell'aeronautica

PIETRA L.

All'estremo Ponente savonese si continua a parlare del progetto che una società vorrebbe portare avanti per la realizzazione di una struttura ricettiva nella occupata dall'Aeronautica militare a Capo Mele. Mentre si discute sul futuro del radar e della storica area l'idea della parziale riconversione della base a fini turistici non sembra risultare sgradita.

«Come in Consiglio comunale sia in giunta non abbiamo mai affrontato questo argomento. Se qualcuno in città ha avanzato qualche ipotesi differente utilizzo delle strutture lo ha fatto sicuramente in merito alla zona logistica sottostante al radar che come sistema di controllo non dovrebbe perdere la sua funzionalità. Io, comunque, non ho mai visto un progetto», ha spiegato il vicesindaco di Andora Franco Floris. E ha poi aggiunto: «Personalmente penso che potrebbe interessante per Andora la creazione di un villaggio turistico. Esistono infatti già molte delle strutture necessarie allo sviluppo di questo tipo di progetto, che diversamente si scontrerebbe con Piano regolatore. Quella, infatti, sarebbe una possibilità che non comporterebbe modifiche al paesaggio. Andora ha bisogno di ampliare la sua offerta turistico-ricettiva».

Il progetto che riguarderebbe le strutture attualmente utilizzate dall'aviazione a Capo Mele rimane qualcosa di non ben definito per il presidente dell'associazione che raggruppa le agenzie immobiliari di Andora. Ha detto Ferdinando Mucci: «Probabilmente in questo periodo si è risvegliata un'ipotesi già ventilata in passato. Saremmo contenti se la città beneficasse di una struttura turistica in più la potesse valorizzare. Non ci rallegrerebbe per nulla, invece, se ci fosse dietro una speculazione edilizia che modificasse una naturale bella come quella». [m. br.]

IL COMUNE HA TRANSENNATO L'AREA IN ATTESA DEI LAVORI DEL NUOVO PONTE

Niente parcheggio in via Crispi

A Pietra protesta degli abitanti del quartiere

PIETRA L.

I lavori per il nuovo ponte sul torrente Maremola a Pietra Ligure, un'opera da quasi 3 milioni di euro, non mai intanto l'area del cantiere è allestita e sono stati eliminati, da mesi, quasi tutti i posteggi a margine di via Crispi.

L'ennesima denuncia di gruppo di cittadini e del consigliere Mario Carrara. «Chiediamo la rimozione immediata della recinzione dell'area e l'immediato ripristino dei posti auto la riconsiderazione dell'attuale progetto del ponte sul torrente e lo studio di un nuovo progetto più razionale», scrive in una mozione Carrara.

«Scusate disturbo non stiamo lavorando per voi», il cartello che andrebbe scritto secondo il consigliere d'opposizione. L'iter del progetto, che molti non piace, stato pre laborioso. Lo scorso anno, poco prima delle elezioni di maggio, c'era stata la formale consegna dei lavori. Poi sono sorte complicazioni con l'impresa che si aggiudicata l'appalto. Chi deve spostare le condotte del gas metano che attraversano il torrente nel punto in cui dev'essere realizzato il ponte? E' uno dei nodi sciogliere. Si sblocca lentamente l'iter del campo sportivo. L'impresa che lo ha iniziato, anni, in via Pollupice ha manifestato difficoltà economiche. Il nuovo progetto per completarlo costerà quasi 2 milioni di euro, si era partiti alcuni anni fa da miliardo di lire (500 mila euro).

Carrara sollecita l'amministrazione anche per la realizzazione del parco archeologico naturalistico di «Pian dell'olio» e la realizzazione della rotatoria «anti-traffico» all'incrocio fra la via Aurelia e viale Riviera, lo svincolo d'accesso all'Autofiori.

«Suoneremo tutti assieme i clacson delle auto in colonna per "svegliare" gli amministratori comunali», conclude Carrara. Questa sera, alle 20,30, torna a riunirsi Consiglio comunale che, come ormai tradizione, si preannuncia caldo. [a. r.]

A SPOTORNO TANTE MANIFESTAZIONI A «COSTO ZERO» GRAZIE ALL'AIUTO DELLE ASSOCIAZIONI

«Collaboriamo per rilanciare il turismo»

Le proposte dell'incontro tra cittadini e amministrazione

SPOTORNO

«Nel 2001 hanno aperto 18 nuove attività commerciali, contro le 5 cessioni. E' il segno più evidente della fiducia che c'è verso la nostra città». L'intervento dell'assessore Antonella Bossio ha sintetizzato le «prospettive positive» per il futuro di Spotorno durante l'assemblea pubblica dell'altra sera al Palace. Poche e soft le polemiche a fronte di tanti progetti e buoni propositi.

PROGETTI Il sindaco Giancarlo Zunino ha ricordato i tanti interventi privati in corso, in progettazione, dal centro di talassoterapia al porto, dagli alberghi alle infrastrutture. Il Comune farà la sua parte per gli scarichi a mare, palazzetto dello sport, scuole ed altro.

Ha detto l'assessore Matteo Marcenaro: «Grazie alla collaborazione dei cittadini, saranno premiati, in un solo anno la raccolta differenziata dei rifiuti è passata dal 3 al 13% del totale. Faremo fare una pulizia accurata con la sgrassatura della zona a mare e centrale, più cura per i giardini».

L'assessore Walter Magnone, dopo aver ricordato la «positiva» nascita della Pro Loco, ha evidenziato i buoni risultati d'immagine ottenuti grazie al recente «passaggio» a «La vita in diretta» su Raiuno (12 minuti con il 30% dell'ascolto) al «Festival del vento» che è solo all'inizio. «C'è grande collaborazione in città, stiamo realizzando manifestazioni a costo zero» ha detto. L'assessore Bossio ha ricordato i tanti progetti per i mercatini estivi. Previste anche manifestazioni dedicate a Sbarbaro.

Il sindaco Giancarlo Zunino

NOVITA' Ad inizio maggio sarà inaugurato il nuovo asilo con la alla festa con le tre città di Germania, Danimarca Francia gemellate con Spotorno. L'ex Ponte San Pietro diventerà un centro sportivo on the beach. Previsto il recupero di Villa Carlina.

CRITICHE Segnalate dal pubblico la carenza di cartelli turistici e di un «trenino» per i giri turistici. Antonio Fazio (ex direttore Apt) ha chiesto «più qualità per il turismo e meno alloggi». L'ex sindaco Gianpaolo Calvi ha ricordato «l'errore fatto la vendita delle proprietà immobiliari comunali». [a. r.]

Noli

Il commercio ora è in crisi

NOLI. Segnali «negativi» dal quadro economico di Noli. Lo scorso anno hanno chiuso 6 attività commerciali, di cui nel settore alimentare. La denuncia è stata fatta nell'ultimo Consiglio comunale da Ambrogio Repetto, Antonio Bonora e Alberto Peluffo dell'opposizione.

Commentano: «Si tratta di una diminuzione consistente se rapportata al totale delle imprese nolesi a conferma di incerto stato di salute dell'economia cittadina. E' evidente che le imprese risentono anche elementi che vanno al di là dei confini cittadini ma un Comune ha, molto più che in passato, la facoltà di indirizzare le sue scelte per lo sviluppo della propria economia. L'amministrazione Niccoli ha la responsabilità di scelte mancate o sbagliate. In confronto con la realtà dei Comuni affini al vede Noli decisamente perdente e non sembra che il prossimo futuro lasci immaginare cambi di rotta».

La minoranza nolese ha «bocciato» anche il recente bilancio di previsione 2002 varato dalla giunta Niccoli. Dicono: «Certo non è di aiuto, ne per gli operatori ne per i cittadini, l'ulteriore aumento dell'imposizione fiscale. L'amministrazione aveva dichiarato, in campagna elettorale, che non avrebbe introdotto l'addizionale Irpef di sua competenza. Invece in 3 anni non solo l'ha introdotta ma l'ha portata ai livelli massimi». Nei giorni scorsi il sindaco Niccoli aveva evidenziato che quello per l'Irpef è stato l'unico aumento introdotto nel 2002, in tutte le aliquote Ici e la tassa sulla raccolta rifiuti. «La minoranza in realtà non ha argomenti», ha detto Niccoli.

Repetto, Bonora e Peluffo hanno contestato infine le scelte in materia di viabilità. Concludono: «L'avvio dei lavori Monastero e il conseguente utilizzo a senso unico alternato della Fiumara ci ha ulteriormente convinti che una via di accesso al centro è insufficiente». Nel progetto per la viabilità era riportata ancora, «per un refuso» secondo Niccoli, la firma di architetto deceduto da circa un anno. [a. r.]

Avevano 3,9 di droga sono condannati sei anni

Il gup Fiumanò ha condannato Angelo Ferrante, 61 anni e Alfonso De Prisco, 40, entrambi salernitani rispettivamente a anni 8 mesi e anni di reclusione. Erano stati fermati nel gennaio 2001 con 3900 grammi di cocaina, nascosti in vano del sedile posteriore di Bmw, sull'A10, in un'area di servizio nei pressi di Cerisle. [r. sr.]

PIETRA L.

Il sindacato si spacca sul «caso infermieri»

«Con senso di responsabilità manteniamo le opinioni espresse, lasciamo ad altri posizione ambigue. Il gradimento dell'accordo sull'emergenza infermieri potrà essere confermato in relazione alla partecipazione». La Fials del S.Corona polemizza con la Cgil, unico sindacato a non aver sottoscritto l'accordo per servizi «extra orario» degli infermieri. [a. r.]

FINALE L.

L'antenna telefonica bloccata dal Comune

«L'autorizzazione, ai soli fini edilizi, per l'installazione dell'antenna per la telefonia cellulare in piazza Vittorio Veneto è stata bloccata dall'ufficio ambiente del Comune. Per essere operativa dev'essere anche presentata una perizia che garantisca le emissioni». La precisazione è di Francesco Montanaro dei Comunisti italiani. [a. r.]

NOLI

Denunciato dai carabinieri per atti osceni spiaggia

I carabinieri di Noli hanno denunciato per atti osceni in luogo pubblico C. E., 41 anni. L'uomo stato sorpreso mentre si stava masturbando davanti ad una donna di cinquant'anni. [a. r.]

Domani al Sacro Cuore i funerali di don Bonfante

Il alle 10, presso la Parrocchia del Cuore, i funerali di Don Antonio Bonfante, 86 anni, canonico onorario della Cattedrale. La salma sarà tumulata a Rezzo (Imperia). Il vescovo, nell'annunciarne il decesso, parla delle «eximie sacerdotali e umane». [a. r.]

L'ASSESSORATO AL COMMERCIO FA VOTARE LA PASTICCERIA DELLE FESTE

«Pasqua in fantasia» ad Alassio

Un concorso goloso per animare il lungo ponte turistico

ALASSIO. San Valentino i ristoratori, a Pasqua i pasticcerie. Proseguendo nella valorizzazione e promozione delle attività produttive cittadine il Comune di Alassio, in collaborazione con La Stampa, ha lanciato concorso, denominato «Pasqua in fantasia», che si rivolge alla categoria dei pasticcieri, invitati a realizzare un dolce attinente alla festa. Lo stesso dovrà essere esposto in vetrina tra il 24 marzo ed il 2 aprile. Quello «più artistico» potrà essere votato utilizzando il coupon pubblicato qui a fianco, che deve essere consegnato all'Ufficio cio (piazza della Libertà) marzo all'8 aprile (dal lunedì al venerdì dalle alle 13 e al martedì e giovedì dalle alle 17). L'ufficio comunicherà al primo classificato giorno e luogo della premiazione. L'iniziativa è stata voluta dal consigliere delegato al commercio Giuseppe Melellano. [m. br.]

ALBENGA, INCERTO IL FUTURO DI VILLA SALUS

«La coop "La quercia" non è dichiarata fallita»

ALBENGA

La conferenza stampa tenuta alla Camera del Lavoro di Albenga da parte di alcune delle dipendenti della Clinica Salus e le ventilate trattative per la riapertura della struttura sanitaria albenganese hanno suscitato reazioni.

Vittoria Fiori, legale di Gianfranco Craviotto, proprietario della clinica, ricorda che il suo cliente aveva affittato la clinica alla cooperativa «La Quercia», non la quale ha aperto un contenzioso che ha portato, nel dicembre del 2000, al sequestro dell'azienda con l'affidamento della situazione al custode giudiziario Giobatta Auxilia. Da allora tutte le decisioni sono di competenza. Secondo Craviotto, esiste alcun contenzioso 11 ex dipendenti, essendosi ogni rapporto interrotto il 30 giugno del 1999».

Da parte della cooperativa «La quercia», l'avvocato Gianfranco Nasuti fa sapere che la Cooperativa non è fallita ma ha presentato istanza di concordato preventivo nella quale ha offerto il pagamento dal 100 per cento dei crediti privilegiati e del 40 per cento dei creditori chirografari. Il Tribunale sta esaminando l' istanza per l'eventuale ammissione al concordato. Tale procedura, tuttavia, non sospende le azioni giudiziarie in atto tra le quali è da annoverare la causa fra la cooperativa «la quercia» e la Villa Salus Srl. Precisa ancora Nasuti: «La cooperativa valutando possibilità di impugnare l'ultimo provvedimento, emesso dal tribunale di Savona, relativo all'affitto dell'azienda che sarebbe stato disposto nei giorni scorsi, anche sotto il profilo della competenza del giudice che lo ha emesso».

Portanto, sarebbero state avviate trattative fra la cordata di medici genovesi, interessati all'acquisto della Salus, il cura giudiziale, Giobatta Auxilia. Ma tali eventuali intese potrebbero essere impugnate dal legale della coop «La quercia». [r. sr.]

SAVONA E PROVINCIA

SAVONA

[illegible] Tel 019-820409
Il tesoro dei pirati
Ore 16-15,30.

ASTOR. Tel [illegible]19-854627
Amnesia
Ore 15,45-18-20,15-22,30.
€ 6,70-4,70.

CHIARA 1. Tel 019-825 714
[illegible] Sam
Ore 15,30-17,50-20,10-22,30 € 6,70-4,70.

CHIARA 2. Tel 019-825 714
Gosford park
Ore 15,30-17,50-20,15-22,40.
€ 6,70-4,70.

CHIARA 3. Tel. 019-825 714
A beautiful mind.
Ore 16-19,30-22,15 € 5,70-4,70.

ELDORADO. Tel. 019-820 583
[illegible] C.
Ore 15,45-18-20,15-22,30 € 5,70-4,70.

FILMSTUDIO. Tel 019-8316322.
CHIUSO

JOLLY. Tel 019-850 570
Film a luci rosse.
Ore 15-22,30 € 5,16-4,65.

SALESIANI
OGGI RIPOSO.
Ore 15,30-17,45 €4,10-3,10

ALBENGA

COLOMBO Tel 0182-540 263
Tanguy
Ore 20,30-22,30.
€ 5,50-3,50-3,00

RITZ. Tel 0182-540 427.
Mi chiamo [illegible]
Ore 20,15-22,10.
€6,00-4,00-3,00.

[illegible]

IMPERIA Tel 0182-51419
OGGI RIPOSO
Ore 20,15-22,30 € 6,00-4,00-3,00.

ASTOR. Tel 0182-50997
OGGI RIPOSO
Ore 20,30-22,30.
€ 6,00-4,00-3,00

ALBISOLA

CINEMA TEATRO [illegible]
OGGI RIPOSO.
Ore 21,15 € 4,21-3,10

ALTARE

VALLECHIARA
OGGI RIPOSO
Ore 21. € 5,16-4,13-3,10

[illegible]

CINETEATRO CASSMAN. Tel 019/692910
OGGI RIPOSO.
Ore 15,30-17,30-20,30-22,30
€ 4,00.

[illegible]

ZIRIA Tel 019-5080353
Brucia nel vento
Ore 21
€ 5,20-4,20

FINALE LIGURE

DIANA Tel 592910
Il mandolino del capitano Corelli
Ore 21 € 2,58.

LOANO

LOANESE Tel 019-669 961
Amnesia
Ore 20,30-22,30
€ 5,20-4,13-3,10

SARZANELLO

Tutto Sesselle
OGGI RIPOSO
Ore 21,30 € 4

VARAZZE

VERDI 1 019.97.249.
Killing me softly
Ore 20,40-22,40
€ 7,00-5,00.

VERDI 2 019.97.249.
Kate & Leopold.
Ore 20,25-22,40
€ 7,00-5,00.

GENOVA E PROVINCIA

GENOVA

AMERICA Sala A Tel. 010-595.91.46.
Il the bedroom. Or. 15; 17,30; 20; 22,30.

AMERICA Sala B Tel. 010-595.91.46.
Gosford park. Or. 15,45; 18,30; 21,15.

ARISTON MULTISALA. T. 010-247.35.48.
Tanguy Or. 15,30; 17,50; 20,30; 22,30

ARISTON MULTISALA. Tel. 010-247.35.48.
Il favoloso mondo di Amélie
Or. 15,15; 17,30; 20,00; 22,30.

AURORA. Tel 010-592 625
Kate & Leopold [illegible]; 17,05; 20,15; 22,30

CINEPLEX PORTO ANTICO Tel. 010-254.18.20
Kate & Leopold. Or. 15; 17,30; 20; 22,30; 0,55

CINEPLEX PORTO ANTICO Tel 010-254.18.20.
Vidocq Or 14,05; 16,45; 18,45; 20,45; 22,45; 0,45.

CINEPLEX PORTO ANTICO Tel. 010-254.18.20.
Beautiful mind [illegible] 14,45; 17,25; 20,05; 22,45; 1,15

CINE[illegible] Tel. 010-254.18.20.
Gosford park. [illegible]: 14,45; 17,25; 20,05; 22,45; 1,15

[illegible]PLEX PORTO ANTICO. Tel. 010-254.18.20.
I ragazzi della mia vita
Or 14,45; 17,25; 20,05; 22,45; 1,15.

CINEPLEX PORTO ANTICO Tel 010-254.18.20
Monster INC Or 15,30 17,45; 20; 22,15

CINEPLEX PORTO ANTICO. Tel. 010-254.18.20.
Monster INC
Or. 14,45; 16,45; 18,45; 20,45; 22,45; 0,45.

CINEPLEX PORTO ANTICO. Tel 010-254.18.20
Amnesia. Or 15; 17,30; 20; 22,30.

[illegible] Tel 010-254.18.20.
Mi chi[illegible] Sam. [illegible] 14,45; 17,25; 20,05; 22,45; 1,15.

CINEPLEX PORTO ANTICO. Tel. 010-254.18.20.
Killing me softly.
Or. 15,45; 18; 20,15; 20,30; 0,30.

CINEPLEX PORTO ANTICO. Tel. 010-254.18.20.
[illegible] rivincita delle [illegible]. Or. 14,45; 16,45; 18,45; 20,45; 22,45; 0,30.

CORALLO MULTISALA. Tel. 010-586.419.
A beautiful mind.
Or. 14,30; 17,10; 19,50; 22,40.

CORALLO MULTISALA. Tel. 010-586.419.
La rivincita delle bionde. Or. 15,30
Moulin Rouge Or.: 17,30; 20; 22,30.

EUROPA. Via Lagostena 164. Tel. 010-377.95.35
I banchieri di Dio - Il caso Calvi.
Ore 20,15; 22,30.

LUX Tel 010-561.691
L'intrigo d[illegible]
Or.: 15,30; 17,50; 20,10; 22,30.

ODEON. Tel 010-562.62.98.
Monster INC. Or.: 15; 16,55; 18,50; 20,45; 22,40.

[illegible] Tel. 010-581.415.
A beautiful mind. Or.: 15; 17,30; 20; 22,30.

ORFEO. Tel. 010-564.849
Alt. Or.: 15,30; 18,30; 21,30.

RITZ D'ESSAI Tel 010-314.141
Mi chiamo Sam. Or.: 15,30; 17,45; 20,15; 22,30

[illegible] Tel. 010-583.251.
[illegible]na.
Or.: 15,30; 17,30; 20,10; 22,30.

UNIVERSALE MULTISALA. Tel. 010-582.481.
Killing me softly.
Or.: 15,30; 17,50; 20,10; 22,30.

UNIVERSALE [illegible] Tel. 010-582.481.
Amnesia.
Or.: 15; 17,30; 20; 22,30

UNIVERSALE MULTISALA. T. 010-582.481.
D. Tox Or. 15,30; 17,50; 20,10; 22,30.

UCI CINEMAS FIUMARA. Tel. 199.123.321
I 13 spettri. V.M. 14. Or.: 14,20; 17,30; 19,30; ven. e sab. anche 0,20

UCI CINEMAS FIUMARA. Tel. 199.123.321.
Vidocq. Or.: 17,40; 20,20; 22,40
ven. e sab. anche 0,50.

UCI CINEMAS FIUMARA. Tel. 199.123.321
Kate & Leopold. [illegible], 17,20, 19,50; 22,20 [illegible] e sab [illegible].

[illegible] FIUMARA. Tel. 199.123.321.
Alì. Or.: 14,20; 21,30; ven. e sab. anche 0,40.

UCI CINEMAS FIUMARA. T. 199.123.321
Hardball. Or.: 15.

UCI CINEMAS FIUMARA. Tel. 199.123.321.
A beautiful mind. Ven. e sab. 14,45; 17,30; 20,15; 23; da dom. a giov.: 14,15; 17; 19,45; [illegible].

UCI CINEMAS FIUMARA. Tel. 199.123.321.
Il nostro matrimonio è in crisi. Or.: 15,40; 17,50; 20,20; 22,30; ven. e sab. anche 0,40; solo domenica 19,20; 21,30.

UCI CINEMAS FIUMARA. Tel. 199.123.321
Gosford park Or.: ven. e sab. 14,45; 17,30; 20,15; 23. Da dom. a giovedì: 14,15; 17; 19,45; 22,30.

UCI CINEMAS FIUMARA. Tel. 199.123.321.
Monster & Co. Or.: 14; 14,50; 16,10; 17; 18,20; [illegible]; 20,30; 21,20; 22,30; ven. e sab. anche 0,50

[illegible] Tel. 199.123.321.
Mi chiamo Sam
Or. 14,40; 17,20; 20; 22,40.

UCI CINEMAS FIUMARA. Tel. 199.123.321
Amnesia.
Or.: 15; 17,30; 20; 22,30; ven. e sab. anche 1,00

UCI CINEMAS FIUMARA. [illegible]. 199.123.321
Killing me softly. Or. 14, 15,10; 18,20, 20,30; 22,40, ven. e sab. anche 1,00

UCI CINEMAS FIUMARA. Tel. 199.123.321
Il Signore degli Anelli.
Or.: 14,20; ven. e sab anche 23.30.

UCI CINEMAS FIUMARA. Tel. 199.123.321.
Is the bedroom. Or.: 15,20; 19; 21,40

UCI CINEMAS FIUMARA. Tel. 199.123.321.
D-Tox.
Or.: 17,50; 20; 22,10; ven. e sab. anche 0,20.

UCI CINEMAS FIUMARA. Tel. 199.123.321.
I ragazzi della mia vita
Or.: 14; 16,40; 19,20; 22; ven. e sab. anche 0,40.

MARASSI

CINEMA PARROCCHIALE.
[illegible]

SAMPIERDARENA

CINEMA PARROCCHIALE. T. 010-957.71.30.
OGGI RIPOSO

SESTRI

EDEN. Tel. 010-60.612.00.
L'uomo che non c'era.
Ore 21

VOLTRI

S. SIRO. Tel. 010-320.25.64
[illegible] **& Leopold.** [illegible]: 20,15; 22,30. [illegible]. e dom. 15,30; 17,45; 20,15; 22,30

VOLTRI

AMBROSIANO Tel 010-613.61.39
A beautiful mind
Or.: 21. Sab 15; 20; 22,30. Dom 15; 17,30; 21.

[illegible]
Black Hawk Down
Or.: 21,15. Sab, e dom. 15,30; 18; 21,15.

[illegible]

CINEMA CAMPESE
OGGI RIPOSO

[illegible]

[illegible]
OGGI RIPOSO

[illegible]

CINEMA FONTANABUONA MONLEONE.
Tel. 0185-92.577
OGGI RIPOSO

[illegible]

CENTRALE. Tel. 0185-285.033.
OGGI RIPOSO
Or.: 15; 17,30; 20, 22,20

[illegible]

AUGUSTUS. Tel. 0185-51.95.
[illegible]
Or.: 16; 19, 22.

GHIGLIONE Tel. 0185-50.781.
OGGI RIPOSO
Ore 16; 18,05; 20,15; 22,20.

[illegible]

CANTERO. Tel. 0185-[illegible]
Mi chiamo Sam
Or.: 16; 18,10; 20,15; 22,30

MIGNON. Tel. 0185-309.684.
OGGI RIPOSO
Or.: 16; 21,15.

[illegible]

ARISTON. Tel. 0185-41 505.
OGGI RIPOSO
Ore 16; 18,05; 20,10; 22,20.

IMPERIA E PROVINCIA

IMPERIA

CAVOUR
Tel. 0183-61978.
Aperte le prenotazioni per il concerto «Messiah» in programma sabato 23 alle 21 presso la basilica di San Maurizio. Orario botteghino 16,30-19

CENTRALE.
Tel 0183-63871
Ore 21.15: prossimamente disponibile a cura del Cusl - Alpini Italiani. Ingresso libero
DANTE.
Tel. 0183-293620
OGGI RIPOSO
IMPERIA
tel 0183-292745
OGGI RIPOSO

[illegible]

[illegible]
Tel 0183-495930
Ore 21. Spettacolo teatrale **Pignatone** con Riccardo Garrone e Caterina Costantini.

ARMA DI TAGGIA

CAPITOL
Tel. 0184-43440
OGGI RIPOSO

BORDIGHERA

OLIMPIA
Tel. 0184-261955.
La promessa
Ore 20-30-22,30
Euro 4,50-3,50
Informazioni anche sul sito: www.bordighera.it

DOLCEACQUA

CRISTALLO.
Tel. 0184-206049 [illegible]

VALLECROSIA

DON BOSCO.
Tel 0184-290014 OGGI RIPOSO

SANREMO

ARISTON Tel. 0184-506.060
Monster & Co.
Orari indicativi: 15,30-22,30.
(prima due spett. pomeridiani e mercoledì 4)
Euro 7-4

ARISTON RITZ Tel 0184-506 060.
Amnesia.
Orari (indicativi) 15,30-22,30.
(prima due spett. pomeridiani e mercoledì 4)
Euro 5,70-4
ARISTON ROOF-Sala 1. Tel 0184-506 060.
Killing me softly
Orari (indicativi) 15,30-22,30
(prima due spett. pomeridiani e mercoledì 4)
Euro 0,70-4
[illegible]
Tel 0184-506 060
A beautiful mind
Orari (indicativi) 15,30-22,30.
(primi due spett. pomeridiani e mercoledì 4)
Euro 6,70-4
ARISTON ROOF-Sala 3.
Tel 0184-506 060
Mi chiamo Sam
Orari (indicativi) 15,30-22,30.
(prima due spett. pomeridiani e mercoledì 4).
Euro 6,70-4

CENTALE. Tel. 0184-597820.
Gosford park.
Orari (indicativi): 15,30-22,30.
(prima due spett. pomeridiani e mercoledì 4)
Euro 6,70

TARARIN Tel. 597822.
Alì
Orari (indicativi): 15,30-22,30.
(prima due spett. pomeridiani e mercoledì 4).
[illegible],70

SANREMESE. Tel. 0184-507.070.
I ragazzi della mia vita
Orari (indicativi): 15,30-22,30
(primi due [illegible] pomeridiani e mercoledì 4).
Euro 6,70-4.

La programmazione è già in [illegible] possono subire variazioni anche in base alla lunghezza dei film stessi e alle esigenze della sala cinematografica.

CINECLUB

AMICI DEL CINEMA. Tel. 010-413.838
I vestiti nuovi dell'imperatore
Ore 21.15.

C.S.A. LUMIÈRE. Tel. 010-505.935
Dans la nuit.
[illegible]21.30.

MICHELODEON.
Tel. 010-599.840.
OGGI RIPOSO

CARIGNANO D'ESSAI. Tel. 010-589.640.
La zona morta
Ore 21

[illegible]. Tel. 219.768.
[illegible]

TEATRI

CARLO FELICE.
OGGI RIPOSO. Domani: «I Capuleti e i Montecchi», di V. Bellini (repliche fino a domenica 24)
Ore 20,30

POLITEAMA GENOVESE.
Alle ore 9 e 11 **Domino, Donna, Donna di Carnevale e Controvento**

TEATRO STABILE - Teatro della Corte
Quel che sapeva Maisie. Ore 20,30

TEATRO STABILE - Sala Dino.
OGGI RIPOSO

DUSE - Teatro Garage.
Via Paggi 43 b. OGGI RIPOSO

AUDITORIUM E. MONTALE
OGGI RIPOSO

TEATRO DELLE TESSE - SALA AGO TRIMPIE.
Teatro a Mezzogiorno. **L'inchino del tapegnaro**; ore 13,30

TEATRO DELLA TESSE - SALA DINO CAMPANA.
OGGI RIPOSO'

[illegible] DELL'ARCHIVOLTO - GUSTAVO MODENA.
OGGI RIPOSO. Giovedì 21 Damarini dirige Ensemble Astor Piazzolla; ore 21

TEATRO CARIGNANO (Teatro in genovese).
OGGI RIPOSO

«In the bedroom»: come cambia la tranquilla esistenza d'una famiglia

A BEAUTIFUL MIND. D[illegible]ico. Il [illegible] film di Ron Howard ricostruisce la vita di John Forbes Nash Jr., genio matematico premio Nobel 1994 a lungo in lotta con la schizofrenia. Lui è Russell Crow[illegible].
ALI'. Drammatico. Michael Mann («Heat», «Insider») porta sullo schermo la vita di Cassius Clay.
AMNESIA. Commedia. Ibiza è teatro delle vicissitudini di alcuni personaggi: un regista di film porno (Diego Abatantuono), la diciassettenne sua figlia (Martina Stella), un loro amico gestore di un bar sulla spiaggia. Dirige Gabriele Salvatores.
[illegible] DI DIO. Drammatico. Il regista Giuseppe Ferrara porta sullo schermo il caso Calvi.
IL CONSIGLIO D'EGITTO. Commedia. Nella Sicilia del 1782 Silvio Orlando è un umile frate che si atteggia come interprete dell'ambasciatore del Marocco, la cui nave è naufragata.
D-TOX. Azione. Sylvester Stallone è [illegible] agente Fbi alcolizzato che viene mandato in una clinica di disintossicazione nel Wyoming. Al suo arrivo, cominciano gli omicidi.
DA ZERO A DIECI. Commedia drammatica. Libabue racconta di un gruppo di amici che si ritrovano a Rimini, a distanza di 20 anni, per concludere il weekend che avevano interrotto.
IL DERVISCIO. Drammatico. Alla fine dell'Ottocento un potente sceicco dell'Impero Otto[illegible] assiste al crollo delle sue certezze quando nasce in lui il desiderio di vendetta per l'arresto e l'esecuzione del fratello innocente.
IL FAVOLOSO MONDO DI [illegible]. Commedia. Evento francese, racconta la storia di una ragazza che sceglie di fare [illegible] bene il prossimo.
GOSFORD [illegible]. Giallo. Il [illegible] lavoro [illegible] Altman è ambientato nell'Inghilterra del 1932: un ricevimento viene rovinato da un omicidio, [illegible]ga Scotland Yard.
HARDBALL. Sentimentale. Dal [illegible] di Daniel Coyle, la [illegible] di un [illegible] pieno di debiti (Keanu Reeves) costretto a diventare allenatore [illegible] una squadra giovanile [illegible] baseball.
KATE & LEOPOLD. Commedia. Nella vita della manager in carriera Meg Ryan si affaccia un galante [illegible]olo del 1870.
KILLING ME SOFTLY. Thriller. [illegible] giovane Anna vive a Londra, ha un fidanzato e un lavoro sicuro. Un giorno conosce un uomo misterioso destinato a sconvolgerle l'esistenza.
IN THE BEDROOM. Drammatico. La tranquilla esistenza [illegible] famiglia che vive in una cittadina del Maine viene sconvolta [illegible] una tragedia.
L'INTRIGO DELLA COLLANA. Prima della rivoluzione francese la famiglia più aristocratica di Francia viene ridotta in rovina: la giovane Jeanne (Hilary Swank) è pronta a ribellarsi.
LUNEDI' MATTINA. Drammatico. Otar Iosseliani [illegible] la storia di un uomo che lavora in fabbrica e, stanco della ripetitività della propria vita nel villaggio dove vive, decide di cominciare un viaggio alla ricerca della felicità.
MI CHIAMO SAM. Drammatico. Sean Penn è Sam, un uomo ritardato con una figlia di sette anni che i servizi sociali decidono di affidare a una famiglia. Con l'aiuto di un'affermata avvocatessa (Michelle Pfeiffer), egli cercherà di ottenere la custodia della figlia.
I PERFETTI [illegible]. Commedia. Due attori sposati sono in crisi: l'uscita [illegible] loro film li «obbliga» a fingere che il rapporto vada bene.
MONSTERS & CO. Cartoni animati. Arrivano nelle sale il peloso gigante «professionista dello spavento» Sulley e il suo rotondo assistente Mike.
MULHOLLAND DRIVE. Thriller. Il nuovo film di David Lynch comincia con un incidente d'auto: Rita, sopravvissuta allo scontro, perde la memoria e incontra Betty, una ragazza che la ospita nel proprio appartamento.
IL NOSTRO MATRIMONIO E' IN CRISI. Commedia. Antonio Albanese narra la storia di due sposi che si dividono la prima notte di nozze.
NOWHERE. Drammatico. L'esordio alla regia di Luis Seguivada si svolge negli Anni Ottanta in un Paese dell'America Latina e racconta di un gruppo di oppositori al regime prigionieri del deserto.
OCEAN'S ELEVEN. Drammatico. [illegible] undici di Danny Ocean [illegible] il grande colpo a Las Vegas.
PAZ! Drammatico. Il film di Renato De Maria descrive l'opera del compianto fumettista Andrea Pazienza attraverso le vicende di tre suoi personaggi.
I [illegible] DELLA MIA VITA. Commedia drammatica. Drew Barrymoore è un'aspirante scrittrice che s'innamora [illegible] ragazzo difficile destinato a cambiarle la [illegible]: la ragazza rimane incinta, abbandona gli studi.
LA RIVINCITA DELLE BIONDE. Commedia. Successo dell'estate americana, narra di una bionda che, lasciata da un ricco fidanzato aspirante politico, intende dimostrare [illegible] essere anche intelligente.
IL SIGNORE DEGLI ANELLI. Fantasy. Trasposizione cinematografica del romanzo di Tolkien, racconta di [illegible] cattivo [illegible] che vuole impossessarsi di un anello dagli [illegible] poteri.
SPOSAMI, KATE! Commedia. In una cittadina inglese la preside Andie MacDowell s'innamora di un giovane ex allievo. [illegible] sue amiche si oppongono in tutti i modi alla relazione.
TANGUY. Commedia. Successo francese, [illegible] la st[illegible] di Tanguy, un [illegible]diciottenne educato e colto che dà tante soddisfazioni ai genitori ma non intende andarsene da casa.
THE BELIEVER. D[illegible]. La vita quotidiana [illegible] Danny, giovane ebreo diventato skinhead.
THE SHIPPING NEWS. Drammatico. [illegible] romanzo di Annie Proux, la storia di un uomo (Kevin Spacey) innamorato di una donna che la tradisce. Quando [illegible] scompare, lui viene convinto a lasciare New York con la figlia e tornare nell'isola canadese dove è cresciuto.
I 13 SPETTRI. Horror. Rimasti soli e in povertà, Arthur Xrtillos e i figli asediano un edificio dalla moderna architettura che nasconde un oscuro segreto.
VIDOCQ. Thriller. Ritorna sullo schermo Vidocq, il celeberrimo detective della Parigi [illegible]30.

LISCIO AL SORTILEGIO ■ AL PAPAGAYO, AL CINEMA CENTRALE DI PORTO DIAPOSITIVE DEL CAI

Mercoledì a ritmo di salsa

Balli all'Art Gallery e al Disco Loco

E' un mercoledì ricco di appuntamenti con le danze latino. Il tour della cantante Sweet Diane, organizzata dal batterista Piergiorgio Marchesini, approda alla creperia Hallowe'en. Accanto a lui, oltre a Marchesini, Marco Soria (chitar- ■ voce), Andrea Bagnasco (chitarra) e Luciano Puppo (basso). Revival italiano con «Pino più due» all'osteria Mezzaluna. Musica latino-americana ed animazione al Manila Club con la serata risa- ai singles» (dj Gino Latini).

ANDORA Ritrovi alla Casa del Priore, al Samarcanda, al Take Off, al Matamua, all'Edy Bar e al Big Ben.

SAN BARTOLOMEO Tanti tipi ■ birra e filmati su maxi video al pub La Pinta di - .

danzante con ■ liscio al Sortilegio di - Mortula. Freccette elettroniche alla ludoteca Capriccio di viale Matteotti ■ al pub Excalibur di via Cairoli. Ritrovi allo Skipper, al Solito Posto e al Valeria.

Alle 21,15, nel cinema Centrale di via Cascione, due proiezioni di diapositive a - del Cai di Imperia: sono «firmate» dal socio Alessandro Maffredi, speleologo, geologo e viaggiatore (ingresso libero). «Labassa» racconta l'esplorazione nell'omo- grotta nel Marguareis, «Frammenti di mondo» è dedicato ■ trekking ■ bici, a piedi e con gli -. Animazione latina con i Tainos ■ dj Dede all'Art Gallery di via Rambaldo 7, nuovo discobar alla Marina di Porto, che dedica il mercoledì - ai ritmi sudamericani. Karaoke al Ciagiò di - del Collegio, pre e post-discoteca al Saint Germain ■ via Des Geneys, musica di sottofondo al Seven Square.

CIPRESSA Ritrovo allo Shon Bar con video, giochi ■ musica.

Si moltiplicano gli appuntamenti con le danze latino-americane nel Ponente

Video, giochi, gelati e musica al Bar Pradio.

Dalle 18 allo Zoo Bizarro di via Gaudio aperitivi musicali. La sera dalle 21,30 22,30 ■ Disco Loco, ■ fianco del casinò, maestri di balli latino-americani insegnano ■ danzare gratuitamente. Seguono danze con musica salsa, merengue, bachata, zouk: selezione del dj Dario Diaz e l'animazione di Andrea, Ray e Riccardo. Grande varietà di birre, panini, - (anche rock) al Mazzini Pub. Discobar allo Whisky -.

OSPEDALETTI Musica varia ■ Caffrey's Pub.

BORDIGHERA Musica di sottofondo al Chica Loca ■ Franco D'Agostino, sul lungomare Argentina. Birre ■ piatti caldi fino a tardi al Graffiti pub di via Vittorio Emanuele.

PERINALDO Musica di sottofondo al Fantasy Pub di via della Visitazione 7.

CAMPOROSSO Al bar-pub Charlot, drink, spuntini a panini.

VENTIMIGLIA Alla Caffetteria-ristorante Internazionale, in piazza XX Settembre, pizze tutta la sera a sottofondo musicale.

MONACO Musica live al - Café e discobar al Bombay Frigo in avenue Princesse Grace. Al Metropole Palace, piano bar Les Ambassadeurs.

Live music ■ Lucky Clover in rue Dafly.

STEFANO Mini-toast, giochi di società ■ musica al Baretto.

RIVA LIGURE ■ Caffè del Corso musica d'ambiente.

POMPEIANA Gastronomia e animazione allo Sciaratu.

ARMA DI TAGGIA Ballo liscio - orchestra (dalle 21) ■ New Papagayo Club. Al - Ligure e al Flower's Pub, dove si può anche giocare a freccette elettroniche, musica d'ambiente.

STASERA LA COMMEDIA CON RICCARDO GARRONE E LA COSTANTINI

Diano, «Pigmalione» in scena al Politeama

Riccardo Garrone e Caterina Costantini - i protagonisti di «Pigmalione»

Stefano Delfino

Lui lo - tutti, perchè ha alle spalle una lunga e fortunata carriera cinematografica e teatrale e - qualche anno interpreta l'ironico San Pietro di un fortunato spot televisivo sul caffè; lei è un'attrice ricca di astro e di temperamento, che gli spettatori ricordano per le sue interpretazioni molto applaudite de «La lupa» e di «Cara Anna Magnani». Riccardo Garrone e Caterina Costantini sono i protagonisti di «Pigmalione», la commedia più rappresentata e più applaudita di George Bernard Shaw, che va in - questa sera (ore 21) al Dianese.

E' un'altra gemma di una stagione di prosa molto varia e costellata di testi ■ ■ nomi importanti, quella proposta dal direttore artistico Sandro Pal- -. Di «Pigmalione» non si contano le edizioni sui palcosce- - di tutto ■ mondo ed è difficile dimenticare «My fair lady», lo splendido film ■ George Cukor, interpretato da Rex Harrison e Audrey Hepburn, e ispirato al musical teatrale (un successo di Broadway) che ne - stato tratto. ■ fascino della commedia, che risale al 1912, è nel tema, eterno, dell'uomo ■ cultura che - a trasformare - a sboccata ■ dialettale fioraia in una donna di classe, capace di comportarsi in società - una signora dell'aristocrazia.

Il professor Higgins, eterno scapolo e illustre docente di linguistica, ha un interesse professionale nei confronti di Liza: il suo rapporto - le donne è stato sempre marginale, chiuso com'egli è nel - mondo esclusivo di studioso, che alla vita privata non lascia alcuno spazio. - poi ■ trasforma nell'uomo innamorato ■ - donna che ha portato nella sua esistenza valori ■ emozioni a lui del tutto sconosciuti. «Ma la sfida del linguista di far parlare Liza come una donna colta e ■ trasformarla in una signora raffinata diventa alla fine qualcos'altro», sottolinea il regista Walter Manfrè: la scoperta della donna con la sua umanità, il - gusto della vita, il suo - e il suo maturo fascino.

Al cartellone de «La stagione del teatro» mancano ancora due appuntamenti, entrambi di rilievo. Il primo è in programma l'8 aprile, con «Classe di ferro» di Aldo Nicolaj, - Paolo Ferrari, Piero Mazzarella e Isa Barzizza, che torna dalle sue parti ■ sanremese) dopo il - con «Le sorelle Materazzi». La regia della commedia, imperniata su tre anziani dai tre differenti caratteri, - di Francesco Macedonio. Il - do, che pone il sigillo ■ programma 2002, è in calendario il 18 aprile, quando al Politeama arriverà uno dei più conosciuti classici di Goldoni: «La locandiera», con Pamela Villoresi e Massimo Wertmuller. La regia - di Maurizio Panici.

GALLERIE & MOSTRE

IMPE-

I diritti dell'infanzia

Lunedì 25, al Centro polivalente di piazza Duomo a Porto, s'inaugura la mostra «I diritti dell'infanzia 1989-2001: immagini da un percorso», d- ai lavori didattici del servizio Asili Nido del Comune. L'appuntamento è promosso dalla Regione. Saranno anche presentate attività svolte dall'assessorato ai Servizi Socio-sanitari - educativi. [b. v.]

SANREMO

Una pittrice siciliana

Si chiuderà sabato, alla Bottega dell'Arte (via Canessa, 35) la - pittrice siciliana Anna Tumbarello con opere pittoriche - grafiche ispirate alle quattro stagioni. Orario: 10-12; 16-19. [b. m.]

MONTECARLO

Le opere di Chagall

Opere originali del grande Marc Chagall, messe a disposizione dal figlio, sono esposte nel Principato alla Sala Esposizioni della banchina «Antoine» sul porto. La mostra resterà aperta fino al 14 aprile. Orario quotidiano: 12-19. Info: 00377-93158303. [b. m.]

-

Cento quadri a Camoles

Prosegue a Palazzo Carnoles (ingresso libero) ■ mostra -dicata - quadri ■ Lucien Fontanarosa (1912-1975) artista che visse la sua esperienza artistica - Italia e Francia. La rassegna resterà aperta fino al 22 aprile. [b. m.]

ARMA - -

Esposizione - Villa Boselli

Continua a Villa Boselli la mostra personale del pittore Dino Muzzucchelli che, fino a - todì prossimo, espone una cinquantina delle - opere. Orario: 9-12; 15-19. [b. m.]

IMPERIA

L'arte torna in vetrina

Da sabato, parte ■ seconda edizione di «Arte in vetrina», la manifestazione promossa dal Centro culturale Stella Polare di piazza Ricci ■ ■ dalla Confcommercio provinciale, che raduna lavori di una ventina di autori locali nei negozi del centro di Porto Maurizio. Si va - opere di Bernardo Asplanato fino a quelle di Guido Topazio. [b. v.]

-

Antologica di Franco Viola

- antologica dedicata al pittore Franco Viola nel casinò municipale. Durerà fino al ■ aprile prossimo, ogni giorno dalle 16 alle 23. L'ingresso - libero. [b. m.]

VENTIMIGLIA

Fotografie in biblioteca

Il gruppo f- L'- magico», in collaborazione con il Comune di Ventimiglia ■ la Biblioteca Aprosiana del centro storico, presenta la mostra di Cristina Roà, Lucio Gibelli ■ Remo Poduzzi. [d. bo.]

B-

Accademia, allievi - scena

Gli allievi dell'Accademia «Riviera dei Fiori» si sono radunati per due mostre collettive, a breve distanza l'una dall'altra, nella sede del Palazzo del parco. La prima prenderà il via sabato prossimo e resterà aperta dalle 16 alle 19, tutti i giorni, fino a domenica 31. [d. bo.]

DOLCEACQUA

«Tratti di infinito»

Mostra di pittura, scultura e ceramica, fino al 14 aprile, dal titolo «Mio due, mio doppio: tratti - infinito». Dalle 10 alle 12 e dalle 15 alle 18 espongono nel municipio Maria Spinelli, Erika Rosson ■ Stefania Guglielmi. [d. bo.]

APRICALE

I «desideri» di Tobiasse

Al Castello della Lucertola c'è la mostra di Theo Tobiasse, intitolata «Venise de tous les désirs», con raffigurazioni a tema erotico. Resta aperta fino al 19 maggio, tutti i giorni, dalle 14,30 alle 18,30. Organizzano l'appuntamento Comune, Provincia, Apt, Camera - Commercio e Pro Loco. [d. bo.]

-LASO

Un italiano - Francia

Concetto Pozzati espone nella galleria Artcurial, in - Principessa Grace a Montecarlo, per iniziativa dell'associazione Maretti Arte. Uomo di cultura, ex - al Comune di Bologna, ha esposto in tutto il mondo - ■ molto - e apprezzato in Francia. La mostra - intitola «La peinture me forme encore...» e si può visitare dalle 10 alle 19. [d. bo.]

-

Le acqueforti di Asplanato

«Occasioni - silenziosa bellezza» è il titolo della mostra che si apre sabato alle 15,30 nella sede di associazione Artemisia, in - Roma 16 - Santo Stefa- Fino - 6 aprile, dalle 15,30 alle 18,30, - esp- acqueforti realizzate dall'artista imperiese nel periodo fra il 1975 e il 2001 (domenica - lunedì chiuso). [b. v.]

■ STEFANO CELEBRA LA PASSIONE DI CRISTO

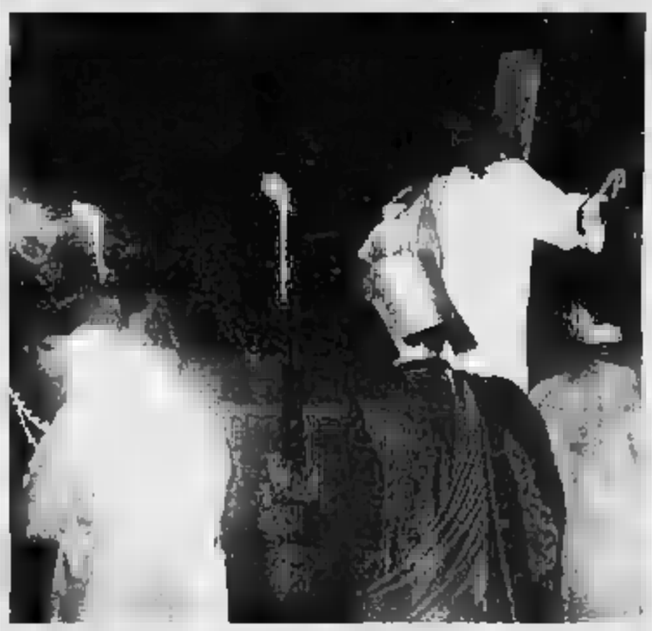

- rappresentazione domenica a Coldirodi

Hanno preso il via le celebrazioni in preparazione della Pasqua. E, in Riviera, si stanno moltiplicando le rappresentazioni - sfondo religioso. Il via lo ha dato Santo Stefano che, nei giorni scorsi, ha proposto una rappresentazione in costume della Passione di Cristo tra i suggestivi «carrugi» del centro storico (nella foto). La Domenica delle Palme, poi, sarà celebrata, - modo insolito, a Coldirodi dove domenica, alle 10, - cura della Parrocchia di - Sebastiano, - sarà una messa all'aperto sul piazzale del Santuario - Madonna Pellegrina con - rappresentazione del festoso ingresso di Gesù a Gerusalemme a dorso di - - con 60 comparse in costume. [b.m.]

SUCCESSO - PUBBLICO AL CONCORSO DI S. GIORGIO

Lo Zucchino d'oro a Giulia Senatore

ALBENGA

Tra i 55 concorrenti che sono saliti sul palco del salone-palestra di San Giorgio - stata - più votata dalla giuria di esperti. Giulia Senatore, 9 anni, di Toirano, ha trionfato alla 24a edizione dello «Zucchino d'oro» che si è conclusa domenica sera. Si era presentata con - brano, «Coniglio Amerigo», divenuto famoso al più importante «Zecchino d'oro» che si svolge ogni anno all'Antoniano di Bologna. Applaudita da un folto pubblico Giulia si è aggiudicata il riconoscimento più ambito.

«Zucchino d'argento» nella categoria «C» (nati dal 199- - 1988) è andato a Noemi Colombo, sempre di Toirano, che ha presentato la canzone «Come il sole all'improvviso, mentre un premio speciale è andato a Lisa Busé. Nella «B» (nati dal 1996 - - è stato assegnato a Chiara Piras («Bianco e nero»), mentre i riconoscimenti speciali - andati a Martina Franchello, Jasmine Piccione - Marina Manca. - ancora per la categoria «A» (dal 20- - 1997) - trionfato un'altra cantante in erba di Toirano, Roberta Monterosso («Non voglio cantare»).

Intanto il dodicesimo trofeo «Don Pelle» è andato - Arianno Rossello interprete - «Fisarmonica carcasa», mentre un libretto di risparmio se l'è aggiudicato - più giovane partecipante al Festival - San Giorgio, Mattia Marexiano, - soli 3 anni, di Boissano.

Per quanto riguarda la «Margherita d'oro», giunta quest'anno alla - edizione, è - vinta da Corinne Bruni - Diano Arentino («Di sole e d'azzurro»). La «Margherita d'argento» è andata - Costanza Passino di Campochiesa d'Albenga («Luce - Tramonti - Nord Est»). Premio speciale della giuria a Chiara Delfino e Emanuela Bottoni.

Il ventunesimo trofeo «Picatto» è stato conquistato da Matteo Campana di Albenga («Quanto ti voglio»), mentre riconoscimenti speciali della giuria sono stati assegnati - Sandro Portomauro e Davide Riggi. Infine, nella sezione riservata ai complessi musicali ha trionfato il gruppo - con il brano «Bum Bum». Premio speciale a Elena Guglierame, cantante dei Rodeo. [m. br.]

SUL PALCO COMPAGNIA TEATRALE TUTTA DI SANREMO

Al casinò «Le grandi ali» di Garinei e Giovannini

-

La «firma» è davvero prestigiosa trattandosi di - commedia musicale: Garinei e Giovannini. Con l'aggiunta delle musiche composte da un altro grande, come Gorni Kramer. Sono loro gli autori di «Un paio d'ali», titolo storico del musical all'italiana che, mercoledì - e giovedì 28, verrà proposto al teatro del casinò municipale in un'edizione allestita - chiave tutta -.

A metterla in scena la «Compagnia Grandi Musical Sanremo» in collaborazione con il Liceo Cassini. La Compagnia stessa comprende molti ex alunni dello - liceo. Lo spettacolo vedrà in scena, attorno a Simona Tosello ed Enrico Garello, i vari Matteo Garelli, Francesco Ghilardi, Anna Bosco, Beatrice Bracco, Giorgia Caviglia, Fabio Mauro, Saverio Perrino e David Rossi. Solisti Carlotta Andracco, Elena Bosco, Stefania Condito, Masha Demi, T'ai Forte, Ilaria Franceschini, Emanuela Gelsumino, Guendalina Ghironi, Veronica Pala, Alessandra Peracchi, Vania Romagna, Sara Scognamiglio, Natascia Semiglia, Virginia Sirtori, Sarah Speziali, Valentina Trucco - Carlotta Vivalda. La regia sarà - Matteo Maggio, le - grafie - Luisella Vallino. La direzione del coro di Eugenio Costa, i costumi di Francesca Crespi ed Enza Chiozzotto, l'elaborazione musicale di Massimo Lantero, mentre alla realizzazione della scenografia collabora attivamente l'Istituto d'Arte di Imperia.

Lo spettacolo - in scena il 27 e 28 marzo alle 21,15. I biglietti sono in vendita presso - punto vendita di pi- Colombo fino a martedì 26 - dalle 16 alle 19. Per informazioni e prenotazioni telefonare al numero 340-9634122. [b. m.]

OTTO CONCERTI DI ANTONIO VIVALDI ESEGUITI CON STRUMENTI STORICI

Chistopher Hogwood al Chiabrera

Suonerà il 23 marzo assieme all'ensemble «L'Arte dell'Arco»

SAVONA

C'è attesa per il concerto che il - al cembalo Christopher Hogwood terrà il - marzo alle 20.45 al Chiabrera. Hogwood sarà accompagnato dall'Arte dell'Arco, ensemble di strumenti d'epoca composto da Federico Guglielmo (primo violino), Enrico Casazza (violino), Carlo Lazari (violino), Stefano Zanchetta (violino), Mario Paladin (viola), Elisa Ardinghi (viola), Pietro Bosna (violoncello), Massimiliano Mauthe - Degerfeld (violone) e Federico Marincola (tiorba). In programma, di Vivaldi, - sarà da «L'Estro Armonico» opera 3 (prima versione Urtext) 6 concerti numero 1, 2, 5, 6, 9, 10, 11 e 12.

Fina - fondazione nel 1973 de «The Academy of Ancient Music» Christopher Hogwood è stato considerato tra i pionieri nell'ambito dell'interpretazione musicale su strumenti storici. La sua vasta attività non si è ristretta al repertorio - barocco e classico - lo ha - alla guida di orchestre ed ensemble - fama internazionale, nella particolare ricerca tra l'antico ed - repertorio che ad esso - ispira, tra stile classico - neo-classicismo, con uno spettro d'azione che comprende pagine di Martinu, Tippett, Stravinskij e composizioni scritte - commissione.

Con «The Academy of Ancient Music» ha realizzato numerosi concerti in tutto - mondo e un considerevole numero di registrazioni discografiche per la Decca e L'Oiseau-Lyre, produzioni televisive - video. E' tra l'altro, direttore artistico della «Boston's Handel and Haydn Society», direttore associato - della Beethoven Akade- - di Anversa, direttore principale dell'Orchestra di Basilea, dell'Orchestra di Granada - e de l'«Arte dell'Arco». [s. p.]

Christopher Hogwood

PUBBLICITARIA

Zai.net giovani reporter

RAI EDUCATIONAL AL PRIMO LICEO ARTISTICO DI TORINO

Una troupe di Rai Educational è da giorni al Primo Liceo Artistico di Torino per registrare il programma televisivo "Il Grillo": 21 puntate, in lavorazione fino al 22 marzo prossimo nelle aule dell'istituto di via Carlo 31. Un letterato, uno scienziato, un filosofo, un economista e un politico discutono le idee e le trasformazioni del mondo d'oggi, con la mediazione di conduttori, in presa diretta con le domande degli studenti, interpreti delle curiosità dei telespettatori. Per sei puntate si alterneranno uomini e temi della contemporaneità: da Nicola Tranfaglia a Gianni Vattimo, da Alessandro Baricco a Enzo Bianchi, passando dall'attualità all'arte dello scrivere. Alla sua quinta edizione il programma tematico della Rai tenta oggi una nuova sperimentazione, quella di coinvolgere i ragazzi nella realizzazione del programma, in un vero proprio esperimento di scrittura televisiva.

GIORNALISTI OGNI ZAI.NET

Nato nel '97 a **Torino** come laboratorio di scrittura giornalistica a cura dei ragazzi sotto la guida di esperti redattori ed esteso a **Roma, Genova, Milano, Napoli** e **Livorno**, il progetto Zai.net vive oggi una nuova fase di sviluppo.

La diffusione gratuita nelle scuole di tutta Zai.net Lab ha oltrepassato le 220.000 copie: con mini-redazioni che scrivono articoli per la rivista, lo spazio web (**www.zai.net**), i format radiotelevisivi delle emittenti convenzionale, lo spazio-scuola di **Rai Regionale** e questa pagina messa a disposizione da **La Stampa**.

Partner di **EuroWebSchool**, portale europeo della scuola, la palestra di Zai.net costituisce un valido ponte tra i ragazzi e la comunicazione giornalistica.

PROVE DI STUDIO DALLA "PIAZZA TELEMATICA"

Anche Zai.net nel progetto di scuola multimediale ad Asti

Studenti e insegnanti da qualche tempo alle prese con i nuovi totem delle tecnologie multimediali. C'è chi resiste e chi le cavalca. Qua e là qualche pioniere, attorno ancora molto deserto. Ma il pendolo sembra cambiare ritmo e le esperienze pilota paiono crescere di numero. Ad Asti, in Piemonte, una nuova idea di utilizzo delle tecnologie informatiche si sta affermando. È il progetto di "piazza telematica", con diramazioni sul territorio e nelle scuole. L'idea è della Provincia di Asti a cui si sono uniti 96 comuni e l'Istituto Professionale di Stato "A. Castigliano" dove vengono formati tecnici informatici. Si tratta di un'opportunità per la crescita di una cultura telematica a dimensione collettiva, che investa la quotidianità di migliaia di persone. Al Castigliano l'idea è piaciuta e ci stanno provando: *"Il progetto* - spiega Doriano Azzena, docente e referente del progetto - *prevede la creazione di due laboratori multimediali, uno riservato alla didattica di gruppo e l'altro a quella individuale. Entrambi fruibili dai ragazzi, interni ed esterni l'istituto, da insegnanti e ogni altra figura professionale, sia nelle ore di scuola che fuori"*.

Lo sforzo è quello di avvicinare gli studenti agli strumenti della comunicazione e dell'informazione multimediale attraverso servizi completamente gratuiti. Un esempio? Usando un telefono cellulare Wap già ora è possibile collegarsi alla biblioteca scolastica, scorrere i cataloghi e prenotare libri. L'obiettivo resta quello di superare la distanza come vincolo alla crescita dell'istruzione, dell'apprendimento e della cultura. La sensibilità informatica presente nell'istituto si trasmette in ogni aspetto della attività scolastica e non solo. Nel 2001 la scuola è salita sul podio del premio nazionale "Livio Tempesta" per un progetto di solidarietà informatica che ha coinvolto 80 ragazzi dai 14 ai 17 anni della favelas di Vila Cafeteira di Sao Luis, nel nordovest del Brasile. Tra i tanti progetti a cui la scuola ha aperto le porte c'è anche Zai.net, un laboratorio di informazione multimediale e una palestra per aspiranti reporter. Nelle aule informatiche di via Martoretti 1, ad Asti, una quindicina di ragazzi possono sperimentare direttamente lo stile della scrittura giornalistica e dare sfogo alla propria creatività attraverso il sito Internet www.zai.net e la rivista Zai.net Lab.

[Mi guardo dentro]

Perché alcuni giovani fanno uso di sostanze dopanti pur di raggiungere l'obiettivo?

Ecco le prime risposte arrivate in redazione. Il numero di aprile troverete uno speciale su giovani, doping e droghe.

STEFANO
16 anni
"Perché non hanno fiducia in se stessi e non sanno accettarsi per quello che sono".

GIULIETTA **GAETA**
18 anni
"Per mancanza di volontà, che li spinge a emulare le azioni sbagliate del gruppo. E per il desiderio di superare il limite".

ELISA
16 anni
"Perché hanno paura di non raggiungere l'obiettivo, e sono per questo disposti a farne uso".

GIACOMO
16 anni
"Per avere un posto tra i vincenti, anche se questi metodi illeciti sono un limite per le persone che credono nelle proprie capacità".

ANDREA **ARCHINA'**
16 anni
"Perché non hanno capito che la cosa importante non è raggiungere l'obiettivo ma averci provato".

GIADA **LONGO**
18 anni
"Perché l'uso di sostanze dopanti rovina la scalata al successo e non permette di discussione le proprie potenzialità".

[Beauty]

A stile libero

Ma guarda un po'. Credevamo che i ciuffi ribelli con effetto "matita cia" - quelli che, quando ti guardi allo specchio ti fanno pensi "come diavolo faccio a presentarmi in classe" - fossero un problema, invece... sorpresa! Sono l'ultimo trend in fatto di hair styling. Allora, se hai bisogno di osare nel beauty delle improbabili gel o lacche mafiitiche stile Barbie, potete avere un look naturale. L'Orèal ha infatti messo a punto una pasta fibrosa ultra-modellante, 'Out of bed', più morbida di un gel. Il risultato? Capelli trecoppo belli per essere regular!

Viotti

AL CINEMA

ANNÈMIA

da vedere

A Ibiza, s'intersecano le storie di tre rapporti difficili: quello di un regista di film porno con la figlia appena arrivata a Firenze, quello di un barista con una valigia piena di cocaina trovata per caso e quello di un padre, capo della polizia dell'isola, con un figlio più vizioso che ribelle.

Un motivo per vederlo: Salvatores gira con il suo consueto stile rapido, leggero ed elegante, condito qua e là da buoni effetti speciali e sperimentazioni visive dal gusto un po' anni '60. La storia è intrigante, in giusto equilibrio tra commedia e dramma, e la struttura narrativa ben congegnata. I personaggi sono credibili, grazie anche agli attori. Il film è inoltre attraversato da alcuni lampi di poesia e da una riflessione interessante e sincera sull'incomunicabilità (che può portare fino allo scontro) tra generazioni diverse.

Un motivo per non vederlo: Qualche banalità, alcune ingenuità narrative (comunque poco importanti) e un certo abuso dello *split screen*, non sempre necessario. Alcune battute, anche in punti chiave del film, risultano forse un po' velleitarie.

Fulvio

IN LIBRERIA

ESCO A FARE DUE PASSI

Con esilarante comicità Fabio Volo, ex lena e conduttore radiofonico, si racconta ed entra senza pudori nell'universo giovanile.

Un viaggio di canne, donne, miti, articolato in forma di lettera scritta da un autore apparentemente sconosciuto, indirizzata a Nico, un trentatreenne idealizzato. Una serie di racconti ironici ed entusiasmanti in cui ogni adolescente può rispecchiarsi, ripercorrendo il filo della propria esperienza postadolescenziale. Il tutto giocato su un'infinita serie di domande, di contraddizioni e di racconti di vita quotidiana.

È la metafora del rimandare, del prendersi del tempo, del continuare a riflettere per paura di agire. Mancanza di coraggio o semplicemente voglia di capire?

Un motivo per leggerlo: Con un innato senso dell'umorismo Fabio Volo decide di mettersi in gioco e di mostrare una parte infantile ma molto vera, che quotidianamente teniamo nascosta sotto la polvere sotto il tappeto.

Un motivo per non leggerlo: Certo, non è pura letteratura, e la struttura a racconti è di facile fruizione, ma quanti sono ad avere la sindrome di Peter Pan?

Ivan Alovisio

Coltiva le tue passioni...
...nel vivaio creativo di Zai.net

Illustrazione di Alessandro Pozzi

...passionali
...posti e
fotografi, & assortiti.

Clikka su
www.zai.net

I [redacted] DI SAVONA E SANREMESE ENTRANO NELLA FORMAZIONE IDEALE DEL CAMPIONATO DI QUARTA SERIE

Scocca l'ora di Gay e Calabria

Dopo le splendide doppiette firmate domenica

Due doppiette importanti quelle di Gay (Savona) e Calabria (Sanremese) nell'ultima domenica di serie D. Importante quella del bomber biancoblù, [redacted] chiave-promozione, perchè permette al Savona, [redacted] una sofferta [redacted] preziosa vittoria sul Valle d'Aosta; di [redacted] nella scia dell'Ivrea; significativa la seconda perchè i due gol segnati dal biancazzurro alla Sestrese nel derby restituiscono al campionato, dopo quasi quattro mesi, un Calabria in vesti di bomber.

Una doppietta, tra l'altro, accompagnata da un'ottima prova. Logico, allora, che Gay e Calabria trovino posto nella «Nazionale» della Liguria di serie D. E logico che Savona e Sanremese, le uniche due liguri ad aver vinto, facciano la parte del leone nell'ipotetica formazione: Gay, ma anche il solito Peluffo ed il sempre pimpante Barone meritano di esserci; ancora più numerosa la rappresentanza della Sanremese ma, [redacted] Calabria meritava il posto per i due gol, lo meritava altrettanto [redacted] portiere Perrone che, con la sua grande parata dopo due minuti, non solo ha evitato un gol fatto, ma ha impresso [redacted] svolta diversa al match. Non stupisca la presenza [redacted] Giuntoli e Della Maggiora. Vero che la Sestrese, in attacco, ha combinato poco, ma i difensori biancazzurri hanno avuto il loro da fare per frenare [redacted] tambureggiante e disordinato attacco di [redacted] Sestrese che non [redacted] [redacted] arresa neppure quando era sotto di due gol.

È la volontà dei verdestellati è premiata dalla presenza in «Nazionale» di Marzano, uno dei giocatori più esperti della truppa genovese, che ha lottato fino in fondo con grande generosità. Patrick Panvosi, protagonista in un Vado battuto con molta sfortuna [redacted] Tortona e la coppia Arco-Balducci, garanzia in un'Imperia che viaggia senza infamia e senza lode, completano lo schieramento. [b. m.]

Bruno Monticone

«Il Savona? Io [redacted] credo. [redacted] tutte le carte in regola per contendere all'Ivrea il passaggio fra i professionisti. Lo dico dopo averlo visto un po' in difficoltà contro di noi. Ma mi ha impressionato proprio per la sua capacità di sfruttare a dovere le [redacted] favorevoli avute per centrare [redacted] vittoria». [redacted] parlare è Giorgio Benedetti, allenatore del Valle d'Aosta contro cui, domenica, il Savona ha ottenuto una vittoria importante e sofferta. Testimonianza importante [redacted] una lotta a due che biancoblù savonesi e arancioni piemontesi stanno facendo, gomito [redacted] gomito, per la C2. Benedetti, ex Imperia, sembra accreditare al Savona la capacità di recuperare quel punto in classifica che, per ora, [redacted] il grande patrimonio in mano all'Ivrea. La sfida proseguirà già [redacted] prossimo weekend, tutta di sabato: infatti, [redacted] l'Ivrea giocherà in casa contro il Verbania nel consueto anticipo casalingo, anche il Savona sarà impegnato sabato a Voghera, in anticipo per ragioni televisive. In [redacted] del «supersabato» 14 aprile quando Ivrea [redacted] Savona [redacted] [redacted] vedranno fra loro. Anche questa volta in tivù. Mancano due turni all'incontro fatale. Resterà intatta la distanza tra le due formazioni?

I BOMBER Domenica ancora all'insegna dei bomber. Due nostrani: Gay (Savona) e Calabria (Sanremese) all'insegna di una doppietta, ma in gol [redacted] andato ancora [redacted] sempre Michele Pisasale (Canavese), [redacted] rigore, alla sua decima realizzazione personale in campionato, gol n. 213 in [redacted]. Andando a spasso per i gironi [redacted] scoprè che Giuseppe Mosca, già «oggetto misterioso» alla Sanremese, continua a segnare nelle file del Manduria, squadra pugliese che milita [redacted] nel girone H: è già andato in gol 13 volte (124 in tutta la sua carriera). [redacted] il superbomber [redacted] Francesco Ingenito del Viribus Unitis [redacted] Somma Vesuviana (girone G): [redacted] gol. Nessuno in Italia, in nessun campionato, ha fatto meglio. Chi è Ingenito? Ha 32 anni, ma non un passato importante. Ha sempre giocato solo fra i dilettanti.

ALLENATORI Un altro cambio in panchina che si aggiunge alla lunga serie di cambi che [redacted] coinvolto [redacted] girone A di serie D. I Moncalieri, ultimo della classe, ha scelto [redacted] suo quarto allenatore stagionale affidandosi al giocatore Giancarlo Cavaliere; non [redacted] in panchina, ma in tribuna perchè squalificato; e, [redacted] suo esordio, [redacted] Moncalieri [redacted] ancora perso (0-1 contro la Vogherese).

GOL-FANTASMA C'è stato anche un gol fantasma nell'ultima domenica. Lo ha segnato il Voghera, con Barbieri, proprio al Moncalieri: la palla [redacted] superato la linea bianca, ma non arbitro [redacted] guardalinee. Un Voghera minaccioso in chiave-Savona: «Siamo stati bravi [redacted] trovare stimoli contro l'ultima in classifica. Figuriamoci contro il Savona, sabato», ha detto Domenicali, l'allenatore dei lombardi.

SPORT [redacted]

PALLAVOLO

Matuzia Casinò Sanremo: addio alla serie [redacted]

Adesso lo dice anche la matematica: il Matuzia Casino Sanremo è [redacted] [redacted] campionato di B2 di pallavolo femminile. Anche vincendo, ipoteticamente, le ultime sei partite, [redacted] raggiungerebbe più la salvezza. A sancire la retrocessione l'1-3 (20-25, 25-21, 18-25, 19-25) patito sul campo del Ro-Carr Omegna. La sedicesima sconfitta consecutiva.

G[redacted]

Cinque sul podio nell'ultimo weekend [redacted]

Due gare al Circolo Golf degli Ulivi di Sanremo nell'ultimo weekend agonistico. Nel 7° «Gran Premio Multigolf» (18 buche stableford) hanno vinto, nelle due categorie, Riccardo Toselli e Sandra Arrioja; miglior «lordo» per Fabio Bestagno; premi speciali a Paola Poggio (signore), Sandro Piccioni (seniores) e Laura Izzo (non classificati). Nella tappa [redacted] del 3° «Trofeo Aperol-Banca d'Alba» hanno vinto, nelle tre categorie, Enzo Milan, Francesca Bisetti e Giotto Guglielmi; miglior lordo per Francesco Bonaso; premi speciali a Rita Ferraresi (signore), Carlo Margarino (seniores) e Carlo Arrioja (juniores); Alessandro Olivero e Luca Colombari hanno vinto i premi degli sponsor per la miglior «performan-[redacted] alle buche 2 e 12. Sabato e domenica altre due gare: la tappa dell'«European Green Pass Tour [redacted] e la «Coppa Lions Club Sanremo Matutia».

TENNIS TAVOLO

La «Blancheri-Cavour» campione provinciale

La Media «Blancheri-Cavour» di Ventimiglia (Perrone, Sanna, Gastaldo) ha vinto, a Bordighera, i campionati provinciali studenteschi di tennis tavolo. Intanto si è conclusa la «regular saison» del campionato provinciale di D2. In testa il TT Regina Sanremo (12 punti), poi Chieco Sanremo e Centro Sportivo Baragallo Sanremo (9) e Gstt Vallecrosia (6): le stesse quattro che, sabato, daranno vita ai play-off per [redacted] promozione in D1.

CALCIO

Chiuso riconfermato alla guida degli allenatori

Carlo Chiuso è stato riconfermato presidente della [redacted] imperiese dell'AIAC (Associazione Italiana Allenatori Calcio) [redacted] corso dell'assemblea svoltasi [redacted] Sanremo. Il direttivo sarà composto da Silvano Bosio (vicepresidente), Paolo Attus [redacted] Piero Mellano (revisori conti), Silvano Marco Corradi (addetto stampa), Luigi Cichero, Dino Bertazzon, Andrea Olivieri, Edoardo Negri, Marco Pinton, Ivano Napolitano e Marzia Laura (consiglieri). Unica novità il segretario: Agostino Cugge prende il posto di Arturo Pieragostino.

[redacted]

Spostato a domenica il Trofeo di Villa Ormond

Il 5° Trofeo interregionale di Karate tradizionale, [redacted] programma sabato a Villa Ormond, è stato spostato a domenica in seguito alla chiusura della strada per la Milano-Sanremo. In gara [redacted] saranno sette squadre, italiane e francesi. [b. m.]

GIORGIO GRASSO HA PRECEDUTO GUALTIERO BRISSONI E ALESSANDRO GRITTI

«Due Valli», sul podio vanno tre ex campioni del mondo

SANREMO

Tre [redacted] campioni del mondo sul podio finale. E' stato l'esito, abbastanza scontato, ma indiscutibilmente di prestigio, della [redacted] edizione della «Due Valli», una delle più antiche corse motociclistiche italiane, organizzata fin dal [redacted] [redacted] Moto Club Sanremo che, quest'anno, [redacted] valida come prima prova del campionato italiano di moto regolarità d'epoca.

A salire sul podio più alto sono stati il vincitore assoluto, [redacted] genovese Giorgio Grasso su Ktm; poi, al secondo ed al terzo posto, due esponenti di punta dell'enduro bergamasco, Gualtiero Brissoni secondo su Puch ed Alessandro Gritti [redacted] anche lui su Ktm. [redacted] nomi che hanno fatto la storia dell'endu-[redacted] tricolore, [redacted] anche europeo [redacted] mondiale, tra la fine degli Anni 70 e l'inizio degli Anni 90 e che ora continuano la loro avventura (e la loro passione) nel settore delle due ruote d'epoca. Hanno [redacted] in fila un plotone di 120 concorrenti che, domenica mattina, partendo da Pian [redacted] Nave a Sanremo, [redacted] raggiunto l'ampio terrapieno sul mare, al confine tra Arma di Taggia [redacted] Riva Ligure, dove si sono svolte le prove di gara della «Due Valli» con la disputa, in prova speciale, di tre giri sul percorso ricavato sul terrapieno sabbioso. Al termine i concorrenti hanno fatto ritorno a Sanremo, sempre a Pian di Nave dove la «Due Valli» 2002 si è conclusa.

Giorgio Grasso sul podio

Dietro ai grandi protagonisti va segnalata anche la bella prova di un pilota di casa, Bruno D'Elia, portacolori dello stesso Moto Club Sanremo che, in sella [redacted] una Mazzilli, ha conquistato un ottimo undicesimo posto assoluto [redacted] cinque punti nella classifica generale tricolore. La «performance» [redacted] Gritti [redacted] Brissoni ha consentito al Moto Club Vertova, sodalizio bergamasco, di imporsi nella classifica a squadre, mentre il Classic Enduro Liguria, team che raggruppava i piloti liguri, ha [redacted] il primo posto nella speciale classifica per le squadre indipendenti grazie, soprattutto, ai risultati ottenuti, oltre che da Grasso [redacted] da D'Elia, anche dall'alassino Gianluigi Percella e dall'altro sanremese Daniele Viale che hanno disputato, entrambi, una bella gara. [b. m.]

APERTURA STAGIONALE A CIPRESSA PER IL CICLOTURISMO

Dopo sedici secondi posti Laura finalmente ha vinto

Luca Amoretti

IMPERIA

L'apertura stagionale del cicloturismo sportivo ha regalato belle emozioni agli oltre 200 partecipanti al 1° Trofeo Comune di Cipresso, prova inaugurale delle 12 in programma per il campionato interprovinciale.

La classifica riservata alle società ha premiato con 340 punti il Coffee System Auto 3 [redacted] presidente Migliorelli, mentre al secondo posto si è piazzato il Team Bianchi Grosso Sport con 220 punti. A completare il podio il G.S. Imperia Sbi Elettronic (190).

Nell'attesissimo tratto agonistico, 6,5 km. in salita da S. Lorenzo al Mare a Linguaglietta, riflettori puntati e meritato palcoscenico per Laura Bessone (Team Ferraro Arma), che ha messo definitivamente in archivio i ben [redacted] secondi posti consecutivi della passata stagione e ha ottenuto una prestigiosa vittoria davanti a Manuela Cutaia (G.S. Imperia) e Monica Angioletti (Ortovero). Laura Bessone ha così cominciato sotto i migliori auspici l'attività nel 2002 [redacted] [redacted] candida [redacted] un ruolo di protagonista assoluta anche nelle prossime gare, dove comunque troverà avversarie molto agguerrite.

Nel settore maschile spicca invece il successo di Piergiorgio Cagna (Coffee System), vera e propria star della specialità, dove ha dominato lo scorso anno. Cagna ha superato sul traguardo [redacted] [redacted] Mauro Monteleone (Loabikers) e l'Imperiese Ivano Berritto (G.S. Imperia). Alle spalle del trio [redacted] testa ai [redacted] poi piazzati Corrado Garuti (Bianchi Grosso) e Danilo Schembri (G.S. Imperia).

Un trionfo per Laura Bessone

Questi i vincitori [redacted] singole categorie. Fascia A: Dario Cougn (Biciclando Team); Fascia B: Piergiorgio Cagna (Coffee System); Fascia C: Mauro Monteleone (Loabikers); FasciaD: Salvino Licalsi (Parasio); Fascia E: Eugenio Piropo (G.S. Imperia); Fascia F: Laura Bessone (Team Ferraro).

UNIEXPO
TORRE SAN GIORGIO
22 - 23 - 24 Marzo 2002
L'ARTE DEL LATTONIERE NEL 3° MILLENNIO
ESPOSIZIONE ATTREZZATURE E MACCHINARI PER COPERTURE E LATTONERIA
Tutti gli operatori del settore sono invitati
Orario di apertura: Venerdì 22 ore 16-22
Sabato 23 ore 10-22
Domenica 24 ore 10-22
UNIMETAL S.p.A. ✆ 0039 0172 96155
Per la pubblicità su: LA STAMPA
PK publikompass
Via Alfieri, 19 - 18100 IMPERIA - Tel. 0183.273.373 - Fax 0183.298.206

SANITA' E CORRUZIONE, PARLA IL MANAGER SORPRESO CON LE MANI NEL SACCO

La nomina alle Molinette dopo la direzione Sant'Anna

Luigi Odasso è stato nominato direttore generale delle Molinette, il principale ospedale piemontese, terzo d'Italia, il 18 ottobre del 1998. Manager rampante, arriva dalla vicina azienda ospedaliera Sant'Anna-Regina Margherita, dove ha ricoperto lo [illegible] dopo [illegible] stato direttore sanitario. A dirigere le Molinette prima di Odasso c'era Giancarlo Carnevali. I sindacati accolgono il nuovo direttore con numerose polemiche

Odasso arriva alle Molinette nel '98

L'arresto in flagrante con la mazzetta sul tavolo

Il 19 dicembre [illegible] due finanzieri piombano nell'ufficio al primo piano delle Molinette. Odasso ha appena incassato una tangente da Renata Prati, amministratrice un'azienda di forniture sanitarie di Cuneo. Sia il direttore generale delle Molinette, sia la Prati finiscono in carcere. L'indagine porterà alla luce un giro di mazzette ben più sostanzioso. Sarà arrestato anche Aldo Rosso, capufficio tecnico delle Molinette

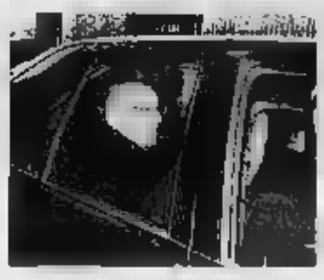
In carcere il 19 dicembre 2001

Di nuovo la libertà dopo il «carcere» a casa

Dopo [illegible] mesi di carcerazione (in parte agli arresti domiciliari nella sua villa di Nizza Monferrato) il giudice per le indagini preliminari, Patrizia Pironti, ha accolto l'altro ieri l'istanza di revoca degli arresti presentata dai legali dell'ex manager delle Molinette, Andrea Michele Galasso. I due avvocati rinunciano a impugnare l'arresto di fronte alla Corte di Cassazione. R[illegible] detenuto, fino a mercoledì prossimo, l'ingegner Rosso

E' rinchiuso alle Vallette per 40 giorni

ODASSO Non sono un mariuolo

Luigi Odasso ha trascorso 40 giorni alle Vallette e altri 46 giorni di arresti domiciliari nella sua casa di Nizza Monferrato

intervista

Marco Accossato

CON la politica ho chiuso. [illegible] tornerò a fare il medico». Dopo 40 giorni di carcere e 45 agli arresti domiciliari nella sua villa bunker di Nizza Monferrato, Luigi Odasso, l'ex direttore generale delle Molinette che puntava a Roma, è tornato un uomo libero. Dimagrito, [illegible]te tradito, [illegible] ribadisce la sua amicizia con il presidente Enzo Ghigo. «Le tangenti? No, non è più un sistema diffuso com'è stato un tempo. Il mio è un [illegible] isolato».

Accetta, dopo due giorni di insistenza, l'intervista. Domande scritte, però, e risposte scritte da ritirare nello studio degli avvocati Andrea e Michele Galasso, suoi difensori. Nessun faccia faccia con la stampa, per [illegible]. Nessun contraddittorio.

Dottor Odasso, lieri la procura le ha revocato la misura cautelare dell'arresto. Ora è di nuovo libero. Ha trascorso quaranta giorni in carcere e quarantasei agli arresti domiciliari: un periodo segnato dall'inchiesta sulla corruzione alle Molinette condotta contro di lei dalla Guardia di Finanza e dalla morte [illegible] suo padre, stroncato da infarto. Innanzitutto, come sta?

«Cerco di superare lo smarrimento di una vicenda dolorosissima e recuperare un po' di serenità. Sento il peso della mia responsabilità».

Che cosa le ha fatto più male in questo periodo?

«La morte di mio padre. E' stato il grande testimone della mia vita, e in nessun modo volevo tradirne la memoria».

Molti hanno riconosciuto [illegible] sue capacità di manager: poteva davvero puntare in alto, per esempio a un posto di sottosegretario. Non ha [illegible] pensato che prendendo quelle tangenti lei si giocava tutto, ben più che la poltrona alle Molinette?

«Gli [illegible] si pagano. E io sono disposto a pagarli per intero, come già sto facendo».

Potesse tornare indietro, probabilmente non rifarebbe quello che ha fatto. Ma sarebbe arrivato lo stesso dove è arrivato? Il sistema delle tangenti [illegible] indispensabile alla sua carriera?

«Non rifarei certamente gli errori che ho commesso. Resterei nella legalità, e sarebbe premiata la mia professionalità riconosciuta, che non va confusa con le ragioni della politica. Nella vita nulla è indispensabile».

I regali? In che modo quel famoso orologio da 9 milioni [illegible] recapitato al presidente Ghigo poteva aiutarla? E la tessere di Forza Italia?

«Ho risposto ampiamente ai magistrati e ribadisco due concetti: l'amicizia nel [illegible] dell'orologio, la coerenza politica per le tessere».

Osservando la sua vicenda si ha l'impressione che la politica giochi un ruolo chiave nella gestione della sanità.

«La mia gestione della sanità è stata improntata alla migliore professionalità, senza essere confusa dalla dialettica politica, che ha sicuramente dettato gli indirizzi generali delle mie scelte operative alle Molinette. Scelte che, poi, ho sempre migliorato».

Lei ha dichiarato: non ho tenuto nulla per me, ho i conti in rosso. Come spendeva tutti quei soldi?

«Ho affrontato spese consistenti per attività di pubbliche relazioni a fini politici, e per esigenze personali, avendo io sempre avuto un tenore di vita compatibile con la mia condizione sociale, che non è certo modesta. Mi riferisco alle cene, ad esempio. E mi convegni; davo [illegible] contributo a quelli organizzati dal [illegible] gruppo politico, Forza Italia».

Si sente [illegible] «mariuolo», come Craxi definì Mario Chiesa?

«No. La dimensione e la natura della mia vicenda non è inserita in un sistema tangentizio, ma riguarda esigenze strettamente personali».

Chi l'ha abbandonata quando sono cominciate le disgrazie? E chi, al contrario, l'ha aiutata o le è stato semplicemente vicino?

«Mi hanno abbandonato tutti, o quasi. La riconoscenza non è di questo mondo. Ho avuto vicino la mia famiglia e mi è bastato per guardare in faccia la dura realtà. Anche parte del personale ospedaliero, sia medico sia cattedratico, mi è stato vicino e mi ha inviato [illegible]ggi di solidarietà attraverso i miei avvocati».

Lei ha detto di [illegible] aver [illegible] alcun danno all'ospedale. E' sempre dello stesso parere?

«Sono sempre più convinto che la mia dedizione professionale ha reso vantaggi gestionali, amministrativi organizzativi alle Molinette. Il riscontro sta nel fatto che il commissario Guzzanti prima, il nuovo direttore generale Monchiero poi, non hanno trovato il disordine [illegible] disamministrazione».

Però qualcuno l'ha accusata di aver preso soldi per accelerare un trapianto di reni. E' questa l'accusa che le ha fatto più male?

«Sì, perché è un'infamia. Per questo ho sporto immediatamente denuncia per calunnia».

E' vero, dottore, che ogni nomina di un primario significava per lei pressioni e richieste da qualcuno? Esisteva, alle Molinette, una «spartizione» legata all'appartenenza politica?

«Per la scelta di ogni primario le mie decisioni sono sempre state autonome indipendenti».

Torniamo un istante al 19 dicembre. Che cosa ricorda di quella mattina, quando arrivò la Finanza?

«Un senso di smarrimento la percezione [illegible] mia caduta».

Dottor Odasso, lei era considerato dai suoi concittadini un benefattore. Ora la sua villa è guardata [illegible] occhi diversi. Come cercherà di recuperare?

«Non credo che i miei concittadini guardino la villa con sguardo malevolo. E' su quelle colli[illegible] da oltre cent'anni».

E adesso? Che cosa vede nel suo futuro? Tornerà a fare il medico? cercherà di occuparsi ancora [illegible] sanità di politica?

«Escludo senz'altro la politica. Spero di potermi dedicare alla [illegible] professione di medico».

> Non mi sento il Mario Chiesa della situazione perché la mia vicenda non è inserita in un sistema di tangenti, ma riguarda esigenze strettamente personali. Ribadisco la mia amicizia con Ghigo e anche la coerenza politica per quanto riguarda le tessere

> Con la politica ho chiuso ma voglio tornare presto a fare il medico La cosa più dolorosa capitatami in questo periodo è stata la morte di mio padre: è stato il grande testimone della mia vita in nessun modo volevo tradirne la memoria

L'inchiesta

Un altro indagato per fatture false

Pierluigi Zabarino è l'ultimo indagato nell'inchiesta [illegible] maneggi dell'ex direttore generale delle Molinette, ma gli accertamenti [illegible] questo signore [illegible] riguardano l'ipotesi di reato prevista per i più, fra amministratori pubblici e fornitori dell'ospedale. Anzi, lui non ha proprio nulla a che vedere con gli ospedali: sino a qualche anno fa [illegible] l'amministratore di [illegible] società che mai aveva avuto l'onore della ribalta, la Comapi. Eppure si occupava della delicatissima gestione della manutenzione ordinaria e straordinaria dello stadio delle Alpi. Oggi risulta «cessata» e il suo manager è diventato il titolare di una ditta individuale che tratta pubblicità: Zabarino agente commerciale di Pubbli-Gest, più nota in questo settore e per i recenti numerosi prelievi di documenti effettuati dalla Guardia di Finanza nella sua sede di corso Unione Sovietica.

Ieri le «fiamme gialle» hanno perquisito anche l'abitazione di Zabarino, non essendovi più [illegible] Comapi [illegible] una sua sede, e all'interessato hanno consegnato un atto equivalente all'avviso di garanzia per l'ipotesi di reato di fatture false.

Il filo che lega l'atto giudiziario di ieri all'inchiesta su Odasso passa per la Pubbli-Gest e per il suo amministratore di riferimento, l'ingegner Giovanni Brasso, [illegible]cone del manager sanitario e fra i più assidui frequentatori del suo ufficio al tempo delle intercettazioni audio-video della Guardia di Finanza che dei due ha registrato interessanti colloqui su appalti in divenire. Brasso è indagato per concorso in corruzione e il contratto fra un'altra sua società, Trans Park Company, e le Molinette per l'affitto dei locali dell'ex Istituto Rosmini è oggetto di grande attenzione da parte dei magistrati.

Sul versante tributario delle indagini è Pubbli-Gest ad essere in qualche modo coinvolta quale destinataria di una fattura per alcuni miliardi [illegible] 3-4 anni fa da Comapi. Il documento è stato sequestrato nella sede della società di raccolta pubblicitaria e ha assai incuriosito gli investigatori che, incoraggiati dai due pm, hanno deciso di andare a fondo: la perquisizione di [illegible] aveva [illegible] scopo di verificare [illegible] veridicità della committenza e le modalità di pagamento. Se ne saprà di più quando e se ci [illegible] sviluppi. Nel frattempo il pm Ferrando cercherà di chiudere, [illegible] l'odierno interrogatorio di Aldo Rosso, il capitolo che riguarda le ultime tangentine ammesse da Odasso. [al. ga.]

IL 60 PER CENTO DI CHI HA UNA CRISI NON ARRIVA PER TEMPO ALL'OSPEDALE

Infarto, un'ora tra la vita e la morte

Con le ambulanze del «118» la cura arriva a casa del paziente

Un'ora. Per chi è colpito da infarto il confine fra la vita e [illegible] morte dipenda dalla velocità [illegible] soccorso. Entro i primi sessanta minuti un cuore impazzito uccide 28 persone [illegible] cento. Ma il 60 per cento delle vittime muore perché non ha fatto neppure in tempo a raggiungere un ospedale.

Per abbattere queste tragiche percentuali, Torino ha messo [illegible] punto un sistema di trasmissione a distanza degli elettrocardiogrammi che viaggerà sulle ambulanze di Soccorso Avanzato del «118» per arrivare direttamente a casa del malato: il meccanismo è collegato con i reparti di emergenza degli ospedali Molinette, Maria Vittoria, San Giovanni Bosco, San Luigi, Santa Croce di Moncalieri e [illegible] l'ospedale di Rivoli, e permetterà di indirizzare l'ambulanze al centro in quel momento più adatto, a seconda del tipo di emergenza da affrontare.

Il sistema è stato descritto [illegible] dal dottor Michele Casaccia, primario cardiologo alle Molinette, durante l'ultimo appuntamento del primo ciclo di affollatissimi incontri [illegible] i «Martedì della Salute» promossi dal centro congressi dell'Unione Industriale.

«In Italia - dice il dottor Casaccia - ogni minuti una persona colpita da infarto: l'esito è fatale entro la prima ora nel 28 per cento dei casi, entro la quarta nel [illegible] per cento, nell'arco della giornata successiva nel 51 per cento dei casi». Il dato più allarmante, però, è quel 50 per cento di chi non supera la crisi perché non è arrivato in pronto soccorso.

Diagnosi e cure immediate possono salvare una vita. «Ma è importante riconoscere subito i segnali di un infarto in arrivo». Quali? Spiega ancora Casaccia: «Si manifesta con un dolore caratteristico, una sorta di peso o di morsa dietro lo sterno, che va in profondità. E' [illegible] dolore diffuso, al punto che il paziente lo descrive solitamente con una mano distesa sul petto. Spesso il dolore non limitato al torace, si diffonde al collo, provocando un senso di soffocamento o costrizione alla gola, alla base della mandibola, alle spalle e alle braccia, prevalentemente a sinistra, e fino alla mano, dove può esserci formicolio e sensazione di pesantezza».

L'angina è sovente scatenata da [illegible] sforzo, «come sollevare un peso o fare le scale», e scompare dopo il riposo. «Può essere provocata o favorita anche dal freddo, da stress dalla digestione, quando cioè cuore è sottoposto a un superlavoro». Le donne sono al sicuro durante l'età fertile, poi il fattore di rischio equivale a quello dell'uomo, con una mortalità addirittura superiore.

Quando è bene precipitarsi al pronto soccorso o chiedere aiuto al «118» che invierà un'ambulanza? Il dottor Casaccia non ha dubbi: «Se il dolore al petto dura più di 15-30 minuti». Se i sintomi compaiono in un paziente che sa di essere cardiopatico, l'arma è già a portata di mano: «Rompere tra i denti una perla Trinitrina introdurre [illegible] la lingua i frammenti, fino a scioglierli completamente, perché questo farmaco agisce dilatando le [illegible] ed è in grado di ottenere la completa regressione del dolore nell'arco di pochi minuti». La Trinitrina è una sostanza sicura - sottolinea Casaccia - priva di importanti effetti collaterali, [illegible] può [illegible] utilizzata una o altre due volte nell'arco dei cinque minuti successivi, se il male non si placa».

Il progetto di pronto intervento descritto ieri all'Unione Industriale è stato battezzato «Torino Network» ed è stato coordinato dalla [illegible] primario di Cardiologia delle Molinette. «Le attuali [illegible] dall'infarto miocardico - conclude Casaccia - puntano a riaprire l'arteria coronarica occlusa, o con farmaci trombolitici o con un catetere "a palloncino", la cosiddetta angioplastica coronarica. Quest'ultima procedura è disponibile solo in alcuni centri di alta specializzazione, finora quindi è avvantaggiato chi abita vicino a questi centri. Ma con un'ambulanza attrezzata è possibile trasferire i pazienti in un tempo massimo della fatidica ora fino a [illegible] distanza di 70 chilometri». [m. acc.]

I NUMERI DELL'EMERGENZA

- 130.000 infartuati ogni anno in Italia
- 70.000 decessi:
  - 28% nella prima ora
  - 40% entro la quarta [illegible]
- 700 ospedali hanno reparti di Cardiologia
- 1.620 milioni di euro l'anno per l'assistenza dei pazienti affetti da malattie cardiovascolari

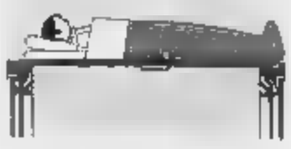

«Se il dolore al petto dura oltre 15 minuti meglio chiedere aiuto o farsi visitare»

CENTRO DESTRA [illegible] RO SIN [illegible] SULL'«ALFIERE DELLA MONARCHIA»

«La giunta tentenna sul riconoscimento a questo personaggio» dice l'opposizione

[illegible]

Anna Arborio Armella, vedova dell'ambasciatore e padre Ruggero Cipolla durante il mancato scoprimento della targa dedicata ad Edgardo Sogno (in alto)

«Via Sogno» addio, scoppia la polemica

E per la targa l'ambasciatore dovrà ancora attendere

Giuseppe Sangiorgio

Carlo Donat-Cattin, ex leader della sinistra sociale Dc ed ex ministro, su proposta della Margherita e del capogruppo [illegible] Forza Italia, Roberto Rosso, [illegible] via anche se [illegible] è ancora stato deciso [illegible] quale parte della città. Al cardinale Anastasio Ballestrero sarà invece dedicata, [illegible] richiesta del mondo cattolico, la Residenza sanitaria per anziani di via Piave 75. Ad Altiero Spinelli, uno dei padri dell'Europa unita, verrà infine intitolata la scuola internazionale di via Figlie dei militari 25.

Al contrario, tre [illegible] di confronto fra centro-sinistra e centro-destra in commissione toponomastica, non sono state sufficienti a decidere per Edgardo Sogno. Così, esclusa l'eventualità di dedicargli una via, una strada, un corso o una piazza all'ex ambasciatore, medaglia d'oro della Resistenza ed «alfiere della Monarchia», probabilmente verrà piazzata una targa che sostituirà quella «privata» apposta a gennaio sulla casa in cui visse.

«Probabilmente», perché ieri l'organismo competente a dar via libera al riconoscimento (guidato dal presidente della Sala Rossa, Mauro Marino, e composto in parte dai capigruppo dalle forze presenti in Consiglio comunale e [illegible] parte [illegible] esperti a livello universitario e di storia patria), non riuscendo a trovare l'accordo, ha rinviato il problema alla prossima settimana: fra otto giorni, «per riflettere», hanno detto Ds e Margherita, mentre Verdi, Comunisti italiani e Ro avrebbero preferito dire [illegible] subito a tutto.

Di qui la polemica. Paolo Chiavarino e Susanna Fucini (Forza Italia) [illegible] Ferdinando Ventriglia (Alleanza nazionale) hanno insistito, affermando [illegible] per l'ex ambasciatore, quando l'Ulivo era al governo, erano stati riconosciuti i funerali di Stato. Rilevando che «adesso la stessa coalizione, in Torino, ossia dalla città in cui visse e per la quale fece tante battaglie, [illegible] ultima quella della Resistenza, tentenno, non sa se consentirgli una targa, ponendo preclusioni all'attuale, apposta con il benestare del ministro della Difesa, Antonio Martino, nello scorso gennaio sul muro della sua casa». Una «contraddizione incredibile», spinge uscendo dalla sala della riunione, Paolo Chiavarino.

Ma la sinistra non coglie a tanto [illegible] accetta l'accusa di [illegible] fatto slittare [illegible] decisione per «motivi pretestuosi». Spiega Beppe Borgogno, capogruppo Ds: «Sogno avrà anche tanti mariti, sta di fatto che è sempre stato [illegible] personaggio [illegible] ha diviso: da un lato gli estimatori, dall'altro i detrattori». Pollice verso [illegible] dal verde Gianni Nigro e da Marilde Provera (Rc), anche se l'esponente ambientalista si adeguerebbe alle decisioni assunte dall'Ulivo, vista la posizione possibilista della Margherita rappresentata da Marco Borgione e dallo stesso Marino.

A giudizio del centro-sinistra sulla scelta finale (targa o non targa) pesa la scritta apposta sulla facciata della casa in cui nacque l'ex ambasciatore da un comitato di suoi sostenitori. «Essi - precisa Borgogno - hanno formulato un epitaffio abusivo e che non possiamo condividere». Di qui la richiesta della maggioranza che sostiene il sindaco Sergio Chiamparino: «La famiglia la faccia rimuovere; a quel punto potremo ragionare come e se sostituirla con [illegible] dizione studiata da un comitato ad alto livello, che non rappresenti l'ex ambasciatore come fautore della monarchia dopo oltre mezzo secolo di Repubblica». Ma qual è la scritta contestata anche se non è mai stata scoperta? Eccola: «In questa casa nacque e visse Edgardo Sogno (29 dicembre 1915-5 agosto 2000), leggendario comandante della "Franchi" e coraggioso Alfiere della Monarchia, medaglia d'oro al valor militare, ambasciatore, scrittore, statista, apostolo strenuo della libertà. Gennaio 2002».

E il «no» del centro-sinistra deriva, appunto, da quel «coraggioso Alfiere della Monarchia». La decisione, dunque, se ci sarà, arriverà fra sette giorni, martedì o mercoledì prossimi, con una nuova riunione della commissione toponomastica. Nel frattempo la vedova Anna Arborio Armella Sogno sarà interpellata [illegible] presidente della commissione Mauro Marino. Ieri pomeriggio, informata di quanto era accaduto a Palazzo civico in mattinata ha detto con semplicità e nel contempo con determinazione: «La sostituzione delle targhe dovrà essere contemporanea».

ASILI SENZA NOME

Fra Serenella e Peter Pan

[illegible] Troppi asili senza nome in [illegible] identificati sovente soltanto grazie all'indirizzo del complesso in [illegible] vengono accuditi i bambini. E allora la commissione toponomastica, su proposta [illegible] presidente Mauro Marino, alcuni mesi fa aveva deciso di indire un sondaggio-referendum fra i genitori. «I risultati - ha detto il presidente ieri durante l'incontro [illegible] i capigruppo - non è stato incoraggiante». Per il fatto che, accanto [illegible] «toponimi» di pura fantasia - talvolta anche un pochino «strampalati - sono [illegible] suggeriti cognomi «celebri» [illegible] quanto [illegible] di insegnanti che hanno lasciato un buon ricordo all'interno dei vari asili. Per una scuola, ad esempio, è stato indicato «Peter Pan», per un'altra «Serenella», lasciando spazio a personaggi o situazioni, certo più vicini ai bimbi - osserva Marino - ma «inopportuni per la serietà e [illegible] omogeneità [illegible] discorso toponomastico». [illegible] qui il rinvio delle denominazioni.

ENTRANO NELLA TOPONOMASTICA

IL MINISTRO

Carlo Donat-Cattin, nato a Finale Ligure nel 1919, è morto il 18 marzo del 1991. Fu più volte ministro, suo lo statuto dei lavoratori con l'ormai arcinoto articolo 18, oggi tema di scontro fra governo e Cgil, Cisl e Uil. Giornalista, arrivò a Montecitorio dal mondo sindacale e fu leader della sinistra sociale Dc.

IL CARDINALE

Alberto Anastasio Ballestrero, da arcivescovo [illegible] Bari a cardinale, del dopo Pellegrino sotto la Mole. Il prelato arrivò alla Curia di via Arcivescovado nell'agosto del 1977, vi rimase 12 anni, sino al febbraio '89, quando fu sostituito da Giovanni Saldarini. E' morto a Bocca di Magra, nel 1998.

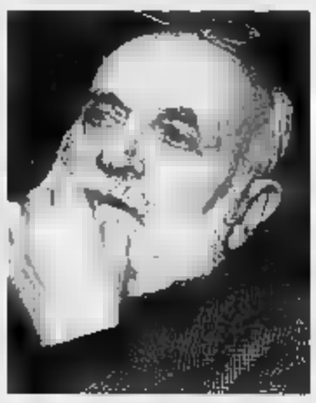

L'EUROPEISTA

Altiero Spinelli, il «Mosè dell'Europa» perché ebbe il solo e costante obiettivo per oltre 50 anni, quello [illegible] di costruire l'Europa. Nato [illegible] Roma nel 1907, entra nel pci nel 1924, l'anno [illegible] del delitto Matteotti. In era fascista conosce il carcere e il confino. Nel dopoguerra è nel partito d'azione, più consono all'obiettivo: costruire l'Europa.

Specchio dei tempi

«I lupi vivono dove hanno diritto di stare: sulle loro belle [illegible]gne» - «Prevenzione, ma con un ritardo di tre [illegible]» - «Un ospedale che ha bisogno di tutto» - «Sparite le [illegible] automatiche Telecom»

Un lettore ci scrive:

«Mi permetto di commentare la lettera che parlava dei lupi sulle montagne piemontesi. Credo che sentire quelle parole [illegible] dire ritornare ad una cultura faunistica degli Anni 60 dove, sui libri di studio, si leggevano frasi del tipo: «Ma per fortuna l'uomo possiede armi capaci di sterminare questo crudele animale», espressioni che ritengo appartenere ad una sorta di Medioevo culturale che mi auguro resti blindato da sette sigilli di storia.

«Credo che la montagna sia prima di tutto del lupo, dello stambecco, [illegible] camosci, dei cervi, delle marmotte, degli orsi ed infine anche dell'uomo, sì dell'uomo, [illegible] dell'uomo che scala le montagne, dell'uomo che alleva il bestiame, dall'uomo che, nato in montagna, la frequenta come una casa.

«Di certo [illegible] [illegible] non appartiene di diritto al turista, allo sciatore, a colui che ricerca una dorata abbronzatura, a colui che costruisce lingue di asfalto, pianta pali di cemento o crea rifiuti non degradabili e se non gli appartiene di diritto vuol dire che l'ha conquistata con la violenza.

«L'autore della lettera [illegible] domanda cosa succederà ai turisti delle Olimpiadi che [illegible] ogni probabilità rischieranno di essere assaliti da orde di lupi famelici, ebbene io mi domando cosa potrebbe capitare ai lupi delle nostre montagne dinanzi all'invasione di una moltitudine di mammiferi onnivori che deprederanno per 15 giorni le "loro" montagne sopra Torino.

«Il lettore parla di lupi investiti da auto e treni quasi fossero eventi ordinari ed accettabili, a [illegible] preme sottolineare i rischi che questi 25 lupi [illegible] affrontando ed affronteranno solo per stare dove hanno da sempre diritto di stare, pensino i lettori se dovessero combattere e rischiare la vita solo per abitare a casa propria!».

Sergio Martelli

Una lettrice ci scrive:

«Vorrei esprimere piena solidarietà alla lettrice che ha atteso tre mesi l'esito di una mammografia fatta per prevenzione. [illegible] mamma ha effettuato un analogo controllo il 16 novembre e dopo più di tre mesi è stata riconvocata per un accertamento. Da parte dei medici c'è stata una mancanza totale di disponibilità nel motivare il ritardo [illegible] nel chiarire la situazione fino al giorno del nuovo esame, il 4 marzo. Si è trattato di un esame citologico che dopo quattro giorni ha risultato purtroppo positivo.

«Ma mi chiedo come possa chiamarsi questa prevenzione.

«Il caso di mia madre non è un episodio sporadico [illegible] ho avuto modo di constatarlo il [illegible] marzo quando l'ho accompagnata in ospedale. Insieme [illegible] lei c'erano altre donne, anche loro preoccupate, che avevano effettuato il controllo a novembre e [illegible] state richiamate ad effettuare [illegible] accertamento dopo più di tre mesi».

Segue la firma

Una lettrice ci scrive:

«Sono una donna della Costa d'Avorio di professione infermiera. Il mio sogno è di aiutare il mio paese di origine. Sto per ritornarci e vorrei portare con me qualcosa di cui il mio paese [illegible] un gran bisogno. Ho lavorato per molti [illegible] [illegible] infermiera presso l'ospedale St. Abram di Abijan e so quanti problemi deve affrontare tutti i giorni. Vorrei raccogliere materiale e attrezzature mediche da donare al mio ospedale. Serve tutto: attrezzature per sale operatorie, per ambulatori (pediatrico, ginecologico, dentistico ecc.), strumenti [illegible] analisi, arredi da ufficio, materiale di uso quotidiano come garze, cerotti [illegible].

«Faccio appello a [illegible] volesse aiutarmi a raccogliere tale materiale, a donare attrezzature dismesse e non più in uso o semplicemente darmi dei suggerimenti su come trovare altre persone disponibili [illegible] studi medici privati».

Antoinette Neh Ouisi

[illegible] lettore ci scrive:

«Sulla guida del telefono all'articolo 33 del regolamento di servizio della Telecom si legge che è garantita [illegible] possibilità di effettuare il pagamento delle bollette in esenzione di spesa tramite dispositivi automatici.

«Senonché la società stessa (che dà molti anni ha abolito il servizio di cassa tuttora operante per luce e gas) ha ora messo fuori uso i dispositivi medesimi. E' vero che un comunicato enfatizza altri due mezzi di riscossione gratuita, ma si dà il caso che occorra operare con Internet o possedere determinate carte di credito, strumenti non certo in possesso dei meno abbienti che, per risparmiare qualcosa, facevano la coda davanti ai dispositivi automatici».

«Così ancora una volta ad essere penalizzati sono i più poveri».

Segue la firma

specchiotempi@lastampa.it

SVIMPO BVCATIONAL
MERCOLEDÌ 20 MARZO DALLE ORE 15,05
ALL'IPPODROMO DI VINOVO
CORSE DI TROTTO
PREMIO VENEZIA
E. 10.340 - m. 1.600
Il nostro tecnico consiglia: 7 - 5 - 4
RISTORANTE PANORAMICO DELL'IPPODROMO DEL TROTTO
Nuova Gestione - Prenotazioni tel. 011.965.18.24
Per anticipazioni, risultati, commenti e notizie: www.sportingplemonte.it
INGRESSO GRATUITO - PER INFORMAZIONI TEL. 011.962.39.05
IPPODROMI DI TORINO - TANG. SUD USCITA ORBASSANO
SAMARA'S SHOW
[illegible] Camarana, 11 - [illegible] - Tel. [illegible]
APERTO DA LUNEDÌ A SABATO DALLE 17,30-19,30 E 23,00-04,00
MERCOLEDÌ 20 LA PIÙ HARD
VALENTINE DEMI POM. E [illegible]
GIOVEDÌ 21
PAMELA WEST
[illegible]
VALENTINE DEMI
[illegible]
Venerdì 22 Marzo
in omaggio con
torinosette
un supplemento de
LA STAMPA
con 64 pagine di idee per rendere indimenticabile il giorno delle vostre [illegible]
e [illegible] servizi promozionali Publikompass
Una persona che si è fatta amare merita la serietà della più grande Impresa della Città di Torino*!
*Per numero di servizi [illegible] effettuati nel 2001.
FUNERALE CLASSICO DA 2.500.000 LIRE
€1291
800.251645
24 ore su 24
IL GIUBILEO
ONORANZE E SERVIZI FUNEBRI
Sede [illegible] Bramante 56 [illegible] Tel. 011.6633005

PREZZI: «TANDEM» € 0,80, «CRONACHE DI NAPOLI», «CORRIERE DI CASERTA» € 0,80, «IL DOMANI DI BOLOGNA», «IL CORRIERE DI FIRENZE», «LA VOCE DI MANTOVA», «IL CORRIERE MERCANTILE», «LA GAZZETTA DELL'EMILIA», «IL CORRIERE DI ROMAGNA», «CRONACHE DEL MEZZOGIORNO» NELLE AREE DI DIFFUSIONE INDICATE SUL GIORNALE LOCALE, € 0,80 CON «IL CORRIERE DI ROMAGNA» (IN ROMAGNA E ANCONA) € 1, «LA TRIBUNA DI TREVISO» € 1,00 CON «SPORT AUTOMOTO» (IN PIEMONTE, LIGURIA E VALLE D'AOSTA) € 1,50 A RICHIESTA CON «IL MATTINO», PROVINCIA DI BOLZANO € 2,50 A RICHIESTA CON «BORSA&FINANZA» IN PIEMONTE, VALLE D'AOSTA E LIGURIA DI PONENTE: ABBONAMENTI GRATUITI CON SPECCHIO AL SABATO OBBLIGATORIO IN TUTTA ITALIA. PREZZI ESTERO: AUSTRIA, BELGIO, FRANCIA, GERMANIA, GRECIA, PORTOGALLO, SLOVENIA € 1,00, IRLANDA, PAESI SCANDINAVI € 1, SVIZZERA FRS 2,00, C. TICINO FRS 2,50, LY DES 1,30, MALTA LIRE 2,50

MINI.IT
VERDE

IS IT LOVE?

TUTTI UNA NEL NOSTRO MINI È L'AUTO TI DÀ MILLE PER
COME LA MINI A PARTIRE CON
MOTORE VALVOLE CLIMATIZZATORE, ABS CON DI TUTTO

PROVATELA! PROVATEVI DALLA NUOVA MINI SABATO 23 E DOMENICA 24
IN TUTTE LE CONCESSIONARIE MINI DEL GRUPPO BMW.

MINI

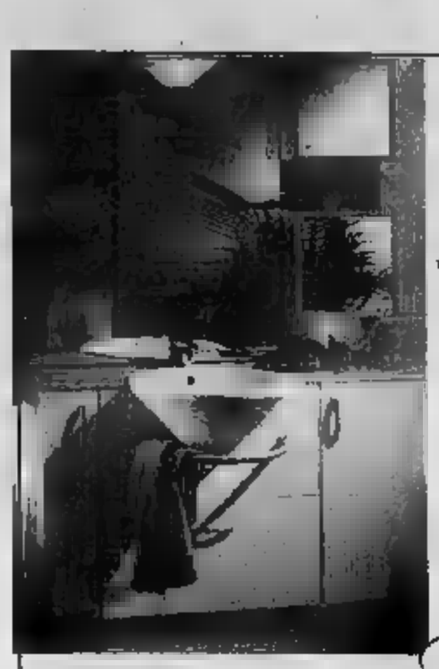

OFFERTE SENSAZIONALI PER L'ARREDO BAGNO

BAGNO composto da:
mobile + sanitari + vasca o piatto doccia
+ serie completa di miscelatori
+ pizzarello di prima scelta (m 3 x 2)
Euro 1.523,00*

ARREDO
100 -
Top antigraffio Lavabo Bianco
Euro 819,00*

PAVIMENTI RIVESTIMENTI
Ceramiche
MARAZZI
SCONTO 30%

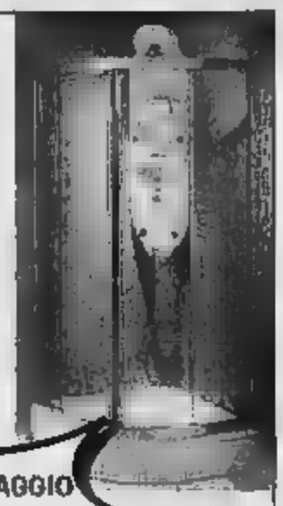

VASCA IDROMASSAGGIO
Alhatros
170 X 70 - Scocchette
Completa di pannelli e Telaio
Euro 1.027,00*

*altre

aperto anche sabato pomeriggio!

STILGRAFICA

NUOVA SALA MOSTRA:
OLTRE 800 MQ DI ESPOSIZIONE
DI PIASTRELLE,SANITARI, BOX DOCCIA,
RUBINETTERIE, ARREDO BAGNO, ACCESSORI...
VASTO ASSORTIMENTO
TERMOCAMINETTI, STUFE, FORNI

EDILKAMIN
caminetti

TROTTA

F.lli TROTTA

Via Calice, 22/b Finale Ligure (SV) Tel. 019/69.07.63 - 4 ORARIO 9-12,30 e 15-18
www.trottaedilizia.it

emil Ceramica · ceramica SANT'AGOSTINO · BISAZZA · CRISTINA rubinetterie · CERAMICA ARREDA MOBILI BAGNO

I PIÙ SVEGLI SI ABBONANO

A OGNUNO IL SUO REGALO

Abbonamento annuale 7 giorni:
magnum da 2 litri di Olio
Extravergine d'oliva Isnardi
fiasco mosto

Abbonamento annuale 6 giorni:
magnum da 1,5 litri di Barbera
d'Asti Beni di Batasiolo

Abbonamento annuale 5 giorni:
salame con il [illegible]
da 250 g di [illegible] Cosivi

ABBONAMENTO 2002

SI [illegible] UN MONDO DI [illegible]
Chi si abbona entro il 30 aprile 2002, [illegible] un anno intero per compiacersi della [illegible] scelta. L'abbonamento, infatti, è [illegible] di vantaggi che l'accompagneranno per tutto il 2002, ma che godrà fin dal primo giorno.

[illegible] UNO AL [illegible]
Con l'**abbonamento postale** si è [illegible] la propria [illegible] de La Stampa direttamente a [illegible] a soli 0,54 [illegible] (1047 lire); con l'**abbonamento metropoli** (riservato a Torino città e alcune località [illegible] provincia), si può sfogliare il proprio giornale entro le 7,30 pagandolo solo 0,67 [illegible] (1297 lire); con l'**abbonamento** [illegible] si sceglie l'edicola più comoda (in Piemonte e Valle d'Aosta) e [illegible] spendono solo 0,62 euro a copia (1200 lire).

[illegible] OVO A [illegible] E [illegible] QUALITÀ
Qualunque formula di **abbonamento annuo** si scelga, si [illegible] diritto a un regalo sicuro* che delizierà il palato.**

* Sconti e promozioni [illegible] cumulabili.

** Gli abbonati residenti a Torino e cintura potranno ritirare il regalo prescelto direttamente al [illegible] de La Stampa in via Roma 80 a Torino.

SI [illegible] UN TRATTAMENTO
[illegible]
Con l'abbonamento si potrà scegliere [illegible] fantissimi vantaggi, come sconti per lo sci e per il cinema, e in più, [illegible] la "Stampain Card", [illegible] avranno sconti e agevolazioni [illegible] la [illegible] la famiglia e il tempo libero.

[illegible] COSÌ
- [illegible] telefono - Ufficio Abbonamenti: 011 56 381 (dal [illegible] al [illegible] dalle [illegible] 9 alle 12,30 [illegible] ore 14 alle [illegible] 18, [illegible] dalle ore 9 alle [illegible] 12,30)
- via fax allo 011 [illegible] 27 858
- su Internet: all'indirizzo www.lastampa.it (cliccare [illegible] La Stampa Shop)
- via e-mail: abbonamenti@lastampa.it
- in edicola (solo abbonamento edicola).

[illegible] PAGANO IN [illegible] MODO
- Tramite conto corrente postale [illegible] 950105
- con bonifico bancario [illegible] conto [illegible] intestato a La Stampa presso il Sanpaolo [illegible] di Piazza [illegible] Carlo, Torino
- con carta di credito telefonando [illegible] [illegible] 233 383
- direttamente agli sportelli del Salone de La Stampa, [illegible] Roma 80, Torino
- in edicola (solo abbonamento edicola).

LA STAMPA

edinet
CREAZIONE SITI INTERNET
800 904614

LA STAMPA
PAGINA 39 MERCOLEDÌ 20 MARZO 2002

SAVONA
E PROVINCIA

REDAZIONE SAVONA, PIAZZA MARCONI 3/6, TELEFONO 019 838571, FAX 019 810971, E-MAIL SAVONA@LASTAMPA.IT STAMPA IN TELEFONO 019 263910
PUBBLICITA' PUBLIKOMPASS S.P.A. PIAZZA MARCONI 3/5 TELEFONO 019 814887 / 811182, FAX 019 801808

edinet
VAVAVÀ
MANCHI SOLO TU
WWW.EDINET.INFO

IL COMUNE E ALCUNI IMPRENDITORI NON SAVONESI OFFRIRANNO IL BUFFET

Vigili, cena con lo sponsor

Venerdì l'inaugurazione della nuova caserma

SAVONA

Cena con lo sponsor per i vigili urbani di Savona. Sarà un maxi-buffet per non meno di 200 invitati a concludere la cerimonia di inaugurazione della nuova caserma della polizia municipale.

La nuova sede si trova nello edificio che ospitava le scuole medie Corradini in via Romagnoli (Rocca di Legino). Due piani di uffici e parco mezzi che venerdì pomeriggio vedranno la cerimonia taglio del nastro.

Ma alla vigilia di un appuntamento atteso da tempo, dopo lo spostamento dalla vecchia sede via Quarda avvenuto alla fine dello scorso anno, non tanto la procedura della cerimonia di inaugurazione a richiedere le maggiori risorse organizzative, quanto la cena che il Comune intende offrire ai vigili urbani. Non sarà infatti uno spuntino con saletini e spumante, accade nella stragrande maggioranza dei casi. Al taglio del nastro seguirà una cena con tutti i crismi dell'ufficialità.

Una cena che parecchi commercianti di Savona si sono offerti di pagare. Spiega il city manager del Comune, Leonardo Falduto: «E' vero, abbiamo ricevuto alcune offerte da parte di commercianti savonesi, non è giusto accettare. Abbiamo fatto pervenire il nostro ringraziamento ma abbiamo scelto la collaborazione di sponsor che provengono da fuori Savona».

Infatti la cena, che sarà un buffet in piedi allestito ai pian terreno della nuova caserma e allargato anche ai familiari degli agenti della polizia municipale (in tutto 200 persone), sarà in parte pagato dal Comune e in parte non meglio precisati "sponsor" non savonesi, i quali hanno voluto investire i loro quattrini per dare il benvenuto alla [p. p.]

DA DOMANI TRE GIORNI DI STUDIO E UNA MOSTRA NEL CHIOSTRO DEL DUOMO E NELLA CAPPELLA SISTINA

Come si vive a Savona sotto le stelle?

La Caritas diocesana fa il punto sul dramma dei senzatetto

SAVONA

Quanti sono, a Savona, e come se la cavano, gli «homeless»; quelle persone che un tempo, quando si parlava schietto e si evitavano le ipocrisie, venivano chiamate «barboni»? Cambiano le definizioni, ma non la sostanza di un problema che anche a Savona e dintorni interpella il volto «benestante» della città. E proprio per puntare i riflettori «su una porzione di umanità da cui volentieri si distoglie lo sguardo», sostiene la Caritas diocesana che la stessa Caritas e la Fondazione diocesana Comunità-servizi in collaborazione con la parrocchia Duomo organizza mostra-evento che, sotto il titolo generale «La città dimenticata...Incontri con i senza dimora», si svolgerà da domani al 23 nel chiostro del Duomo e nella cappella Sistina.

«Si puntano i riflettori porzioni di umanità da cui volentieri si distoglie lo sguardo»

Incontro con gli operatori sociali sulle strategie per l'accompagnamento di chi è senza dimora

L'inaugurazione avverrà domattina alle ore nel chiostro della Cattedrale. A partire da quel momento visitabili le tre mostre allestite dagli organizzatori nei locali del chiostro. Il primo appuntamento è previsto, sempre domani alle ore 21 nella Cappella Sistina, con una serata di musica e di parola a cui parteciperanno il «Resonant guitar» duo di Paola Prencipe ed Enrico Aicardi ed alcuni ospiti del Centro diurno di solidarietà. La sera seguente, sempre alle 21 nella Cappella sistina, si svolgerà una tavola rotonda a cui interverranno Giovanni Pieretti, docente di sociologia all'Università di Bologna, e Giacomo Invernizzi, direttore del nuovo Albergo popolare di Bergamo. Modererà della serata don Angelo Magnano, responsabile dell'ufficio stampa diocesano. Ancora Giacomo Invernizzi protagonista dell'incontro di approfondimento, rivolto particolarmente agli operatori sociali, sul tema «Strategie possibili e strumenti di lavoro per l'accompagnamento delle persone senza dimora», che si terrà sabato 23 dalle 9 alle 12 nella Cappella Sistina. [l. p.]

UNA SAVONESE SOCCORSA ALL'AEROPORTO DI ROMA

Torna dalle Maldive si sente male in aereo

Un'ellambulanza del 118 ha soccorso la donna a Fiumicino e l'ha trasportata in ospedale

SAVONA

Una giovane savonese, che tornava da una vacanza ai Caraibi, è stata colta da un malore (probabilmente un'embolia) a bordo dell'aereo che aveva incominciato la fase di atterraggio nell'aeroporto di Fiumicino a Roma. Ora è ricoverata in una delle camere iperbariche del Policlinico Umberto I: le sue condizioni non sarebbero gravi.

E' successo ieri poco dopo le 18. Stando a quanto trapelato, la giovane che abita in provincia di Savona praticato delle immersioni poche prima di partire dalle Maldive: un fatto che può averle provocato fastidi durante il volo. Ma la situazione è peggiorata quando l'aereo (volo PE 7295) dell'«Air Europe» stava per atterrare e la turista ha avvertito sensazione generale di malessere durante la fase di discesa di quota. Il comandante ha avvisato torre di controllo, che fatto scattare l'emergenza sanitaria. L'intervento del pronto soccorso della società di gestione Aeroporti di Roma è stato immediato: il medico, giunto sottobordo con un'ambulanza dotata di centro rianimazione, ha visitato la passeggera ravvisando i possibili sintomi di una malattia da decompressione, avvisando quindi il 118 che ha inviato un elicottero decollato dall'aeroporto di Ciampino. In pochi minuti la giovane è stata quindi trasferita Policlinico Umberto I. [c. v.]

OGGI INIZIANO IN TRIBUNALE GLI INTERROGATORI DEGLI ARRESTATI MENTRE CONTINUANO LE RICERCHE DELLA PISTOLA

Sparatoria al bar: caccia ai complici

I carabinieri: «Tre albanesi mancano all'appello»

lo Vimercati

SAVONA

Sparatoria al bar: l'indagine dei carabinieri non è chiusa. Gli investigatori, infatti, sono convinti che nella rissa scoppiata domenica sera in corso Colombo fossero coinvolti altri albanesi oltre ai cinque arrestati dopo una notte di interrogatori. «Almeno due o tre mancano all'appello» dicono al Comando provinciale dell'Arma.

E tra loro c'è il giovane che si si è disfatto della pistola calibro 9 (l'arma dalle quale sono partiti due colpi) ed è stato visto scappare da alcuni testimoni in via Buscaglia. «Indossava una maglietta di colore bianco - hanno raccontato agli inquirenti - e aveva un maglione arrotolato sulla testa». E così per tutta la giornata di ieri, i militari hanno passato al setaccio la città e controllato le (in particolare piazza del Popolo) frequentate dagli albanesi: molti di loro sono stati fermati e identificati.

Ma l'attenzione carabinieri è rivolta anche al ritrovamento della pistola. Gli inquirenti convinti che chi ha fatto sparire l'arma, l'ha gettata via, ma l'ha nascosta da qualche parte per poi poter tornare in un secondo momento (quando la situazione sarà più tranquilla) a riprenderla. «E' l'aspetto della vicenda - spiegano i carabinieri - più grave e inquietante». Grave perchè quella pistola ha già sparato una volta e perchè è successo un bar affollato clienti, uno dei quali si è salvato per miracolo visto che è stato sfiorato da un proiettile.

Carabinieri e polizia impegnati nelle prime indagini sulla sparatoria nel bar di corso Colombo

Intanto oggi e domani incomincieranno gli interrogatori in tribunale. Il giudice delle indagini preliminari, Vincenzo Zerilli, sentirà i cinque arrestati: Tropojan Musliaj, 20 anni, il giovane al quale è stato teso un agguato nel bar Milarka di corso Colombo; suo padre Beshkim Musliaj, 56; Terziu, 36; Shkelqim, 35, e Agim Abazaj, 24, tutti residenti a Savona, con un regolare permesso di soggiorno e incensurati. Per tutti l'accusa è di concorso in aggravata. Padre e figlio devono anche rispondere di detenzione abusiva di cartucce per arma automatica: nella loro abitazione i carabinieri hanno infatti sequestrato una trentina di cartucce calibro 9, alcune dello stesso tipo di quelle trovate nel bar dove è avvenuta la sparatoria.

I carabinieri hanno anche trovato e sequestrato la macchina (una Golf di colore rosso) di Tropojan Musliaj: a bordo, stando ad alcune indiscrezioni, sarebbero stati rinvenuti oggetti utili alle indagini. [c. v.]

IN PROGRAMMA UNA SERRATA E L'ARRIVO PER SOLIDARIZZARE DI CENTINAIA DI GIORNALAI DA TUTTA ITALIA

A rischio di chiusura le edicole delle stazioni

Domani l'ufficiale giudiziario darà lo sfratto alle rivendite di Albenga e Alassio

Pezzini

ALBENGA

Si presenteranno l'ufficiale giudiziario e le forze dell'ordine ma, ad attenderli, troveranno solo i titolari delle edicole delle stazioni di Albenga e Alassio ma anche decine di colleghi provenienti da ogni parte del nord Italia. Scena già vista giorni fa a Parma e che si ripeterà in tutte le stazioni d'Italia, conseguente chiusura delle edicole, una per protestare contro chi vorrebbe espropriare gli edicolanti. Il tutto, in provincia di Savona avverrà domani. Una manifestazione per scongiurare la chiusura.

L'ufficiale giudiziario dovrà dare esecuzione ad vecchia ordinanza del Tribunale di Roma del '98 a contro la Coves, la cooperativa che all'epoca aveva stipulato con le edicole delle stazioni italiane contratti di affiliazione commerciale e di sublocazione dei locali. La Coves è fallita ma i giudici, su richiesta di alcune società del gruppo Ferrovie, hanno ritenuto di individuare nella edicola delle stazioni (circa 150 in tutto il nord Italia) soggetti legati direttamente alla Coves e, in quanto tali, passibili di provvedimenti esecutivi volti a liberare i locali occupati dalle edicole.

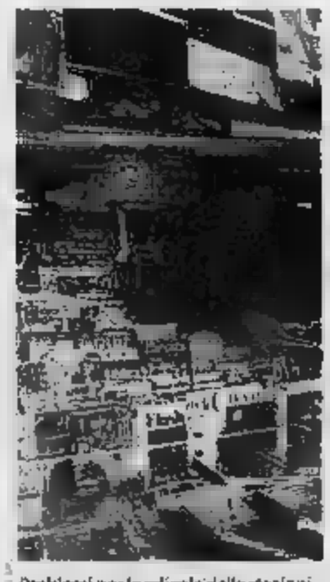

Problemi per le edicole delle stazioni

L'avvocato Pierpaolo Montosi, che da anni segue la vicenda degli edicolanti (in provincia gli edicolanti sono seguiti dallo studio Palcologo) non è però dello stesso avviso: «Le edicole non mai state "aventi causa" della Coves ma con la cooperativa hanno avuto solo rapporti di aziendale. La realtà è che oggi le Ferrovie, tramite la loro immobiliare Metropolis, cercano di mettere in esecuzione provvedimenti per imporre loro disegno di gestione delle edicole di stazione. In pratica siamo di fronte ad una chiara azione di pressione per cercare di far aderire tutti gli edicolanti ai contratti di affiliazione con una società delle Ferrovie, la Via-Vai spa».

I legali degli edicolanti savonesi hanno già pronto il ricorso da presentare per opporsi allo sgombero, un atto che potrà avvenire solo dopo la visita dell'ufficiale giudiziario. Difficilmente, insomma, le edicole dovranno rinunciare alla loro attività. Il fronte dei titolari delle licenze, infatti, è unito e il precedente di Parma servirà per lo meno ad allontanare lo sfratto. In attesa di un incontro che dovrebbe svolgersi venerdì 23 tra i rappresentanti degli edicolanti, Ferrovie, Metropolis e Via-Vai.

METEO

SOLE
VARIABILE
NUVOLOSO
NEBBIA
PIOGGIA DEBOLE
MODERATA
INTENSA
NEVE
TEMPORALI
VENTO
MODERATO
MARE CALMO
POCO MOSSO
MOSSO
AGITATO

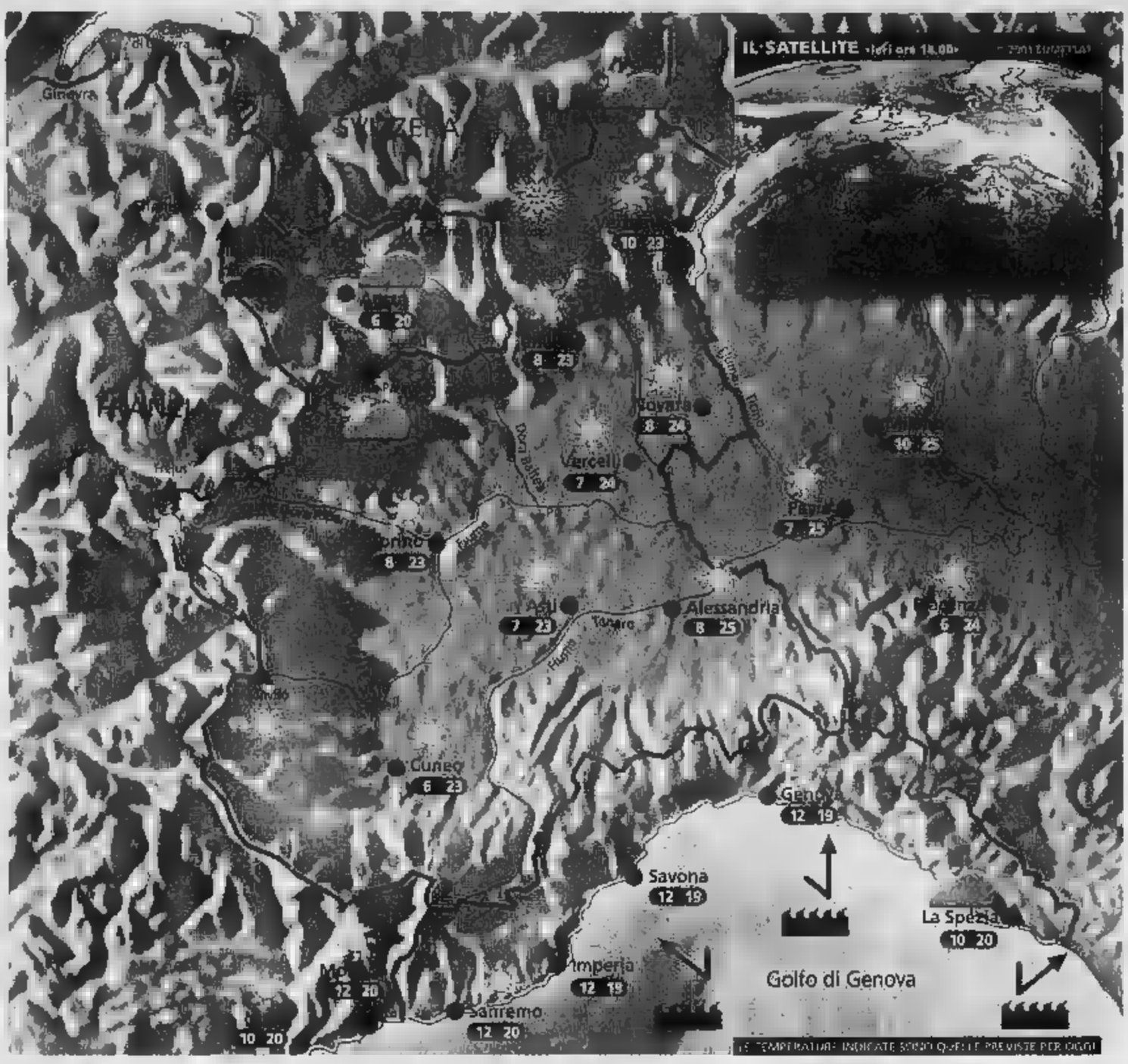

Situazione

abbiamo vissuto una mattinata nuvolosa; soprattutto in montagna gli addensamenti si sono rivelati più intensi ed è caduta qualche goccia di pioggia o fiocco di neve oltre i m sulle zone di confine. Nel pomeriggio sono intervenute ampie schiarite, soprattutto in pianura e lungo il litorale ligure. Oggi tempo.

Previsioni

Al mattino sulle zone alpine di confine ancora qualche annuvolamento portato da nord senza fenomeni, per il resto cielo sereno o velato con tendenza vento da nord fino in pianura e temperature in rapido aumento. Nel pomeriggio potranno toccare anche i 25° zone pianeggianti del Piemonte, cielo limpido e ottima visibilità. Temperature in sensibile aumento, al di sopra della media del periodo. Brutta giornata per chi soffre di allergie. Venti deboli settentrionali. Domani ancora tempo soleggiato e caldo per la stagione.

ZOOM

Crolla un iceberg al Polo. Raffreddamento?

Affonda la piattaforma glaciale nell'Antartico? Colpa del riscaldamento globale dovuto all'effetto serra. Circa gli scenari apocalittici prospettati da molti scienziati, non c'è però una convergenza assoluta, anzi molti ritengono che siano proprio questi i segnali di un imminente raffreddamento. Per giustificare questa pesante affermazione dobbiamo chiamare in causa il concetto scientifico di feedback o retroazione, secondo il quale il cambiamento climatico sarebbe ciclico. La terra è calda? Beh non c'è ragione di pensare che diventi ancora più calda. Presto infatti l'abbondante evaporazione oceanica creerà le condizioni affinché si generino perturbazioni temporalesche su Scandinavia e Canada che scaricheranno molta neve. La neve fresca riflette la radiazione solare, pertanto sarà da attendersi un nuovo graduale raffreddamento. Nell'arco di 10.000 anni le superfici ghiacciate cresceranno notevolmente. I gas serra verranno intrappolati nella materia vegetale seppellita sotto i ghiacciai. Attenzione però: con il freddo meno evaporazione, meno pioggia; la neve comincerà a sciogliersi, un altro ciclo sarà pronto.

A CURA DI: www.meteolive.it

PER CHI

ANCONA	12	20	REGGIO CALABRIA	13	19
BARI	14	20	ROMA	12	19
BOLOGNA	8	22	VENEZIA	8	18
CAGLIARI	12	20	BARCELLONA	8	17
CATANIA	11	20	BRUXELLES	11	13
CATANZARO	13	19	FRANCOFORTE	7	15
FIRENZE	12	19	GINEVRA	5	14
OLBIA	14	22	LONDRA	12	14
PALERMO	14	19	MONACO DI BAVIERA	8	11
PERUGIA	10	20	PARIGI	10	14
POTENZA	10	17	ZURIGO	5	16

OGGI

IL SOLE: sorge alle ore 6 e 33 minuti; culmina alle ore 12 e 37 minuti, tramonta alle ore 18 e 41 minuti

LA LUNA: si leva alle 9 e 40 minuti; cala domani alle ore 1 e 17 minuti

esi IRRIGAZIONE
www.esi-irrigazione.com

DONO DI NATURA

La carne di bovino adulto DONO DI NATURA è buona perché:

- proviene da animali giovani di razze selezionate per la produzione della carne
- arriva da allevamenti italiani che seguono un disciplinare che proibisce l'impiego di tutte le farine animali
- è prodotta nel rispetto del benessere animale
- è controllata in tutte le fasi di produzione, trasformazione, conservazione e vendita
- la sua origine è documentata

Se cercate la qualità scegliete

DONO DI NATURA

CARNE DI ORIGINE DOCUMENTATA

Per ulteriori informazioni:
www.asprocarne.com

PUNTI VENDITA AUTORIZZATI

ALASSIO
- LP SRL OK MARKET VIA NEGHELLI, 7
- LP SRL OK MARKET VIALE HANBURY

ALBENGA
- SUMMER DI MASCHERETTI E. e C. VIA DALMAZIA, 63

CAIRO MONTENOTTE
- MAC. ARCHIMEDE 8° PIAZZA VITTORIA, 51

LAIGUEGLIA
- MAC. LAIGUEGLIA CARNI VIA DANTE, 106

- MAC. BOTTEGA DELLE CARNE di ODCHIOCUPO s.n.c. VIA S.MAURIZIO, 9

ONEGLIA
- MAC. MILENA E SERGIO VIA B. GIOVANNI, 19

BADALUCCO
- MACELLERIA RODI GIOVANNI VIA UGO SECONDO, 8

CERIANA
- MAC. MARTINI & VOLPATO CORSO ITALIA, 231/241
- MAC. "GIACUMIN" di CRAMAROSSA ENRICO VIA ROMA, 34

DIANO MARINA
- MAC. PISTORION MICHELE VIA GENALA, 18
- MAC. BONELLI STEFANO VIA C. BATTISTI, 30

POGGIO DI SANREMO
- MARTINI GIOVANNI BATTISTA VIA BIANCHI, 82 FR.POGGIO

SANREMO
- RIVIERA CARNI di BATTISTINI MASSIMO s.a.s. CORSO MATUZIA, 105
- MAC. SALVATORE & MELLONI VIA CORRADI, 95
- MAC. ANGELO DI AMELIO ANGELO VIA DE BENEDETTI, 11
- MAC. PASQUALE FRANCESCO VIA GARIBALDI, 139

TAGGIA
- MAC. GALTERI FERDINANDO VIA DEL PIANO, 198
- MAC. 4° dei Fili PEZZIMENTI VIA ROMA, 12

VALLECROSIA
- MAC. PERETTI & C. VIA COLONNELLO APROSIO, 472
- MAC. PERETTI GIANFRANCO VIA COLONNELLO APROSIO, 310

- COZZANI L. & C. s.a.s. VIA COLOMBO, 161

- TAUCCI SUPERMERCATI SRL VIA SARDEGNA, 17/A
- TAUCCI SUPERMERCATI SRL VIA NAPOLI, 133
- TAUCCI SUPERMERCATI SRL VIALE LUNIGIANA, 522
- SIGA s.a.s. di ROSSI SIMONA & C. VIA GENOVA, 148

PITELLI
- OK SIGMA di POCHINI PIAZZA IV NOVEMBRE, 16

LERICI
- SIDDI LERICI di PEZZICA VIA PETRICCIOLI, 16

LEVANTO
- VALENTI G. & C. s.n.c. VIA MARTIRI LIBERTÀ, 29

MONTEROSSO AL MARE
- MAC. BARONI MELISA VIA VITT. EMANUELE, 14

PIAN DI FOLLO
- PERET SRL VIA SAN MARTINO, 43/45

CARRARA
- VIGNALI RAFFAELLA MERCATO COPERTO
- CENTRO CARNI di SANTUCCI MARIO VIA BONASCOLA, 32
- SOC. VERONICA di LERA PIERLUIGI PIAZZA DELLE ERBE
- ALICAR SNC VIA MAZZINI, 8

FILATTIERA
- SOC. AURORA SRL FIL VIA VOLPINO

MARINA DI CARRARA
- ALICAR SNC VIA CAVALLOTTI, 52
- ALPA SAS VIA CAPITAN FIORILLO, 10
- TAUCCI SUPERMERCATI SRL VIA XX SETTEMBRE, 366

MARINA DI MASSA
- SUPERMERCATO LUCIANO SRL VIA MODENA ANG. VIA LUNGOFRIGIDO

MASSA
- SOC. AURORA SRL MAS VIA CESARINO, 42

MONTIGNOSO
- TAUCCI SUPERMERCATI SRL VIA MARINA ANG. VIA ROMANA 2
- VIGNALI RAFFAELLA VIA PERO, 17

PONTREMOLI
- ALIMAR 99 di CONFORTI ALESSANDRO VIA MANFREDO GIULIANI, 8/10
- FLLI CONFORTI N.C. s.n.c. VIALE ROMA, 4

VECCHIETTI DIRIGE IL COMITATO OPERATIVO: FAREMO ANCHE UN PROGETTO PER IL NUOVO PRONTO SOCCORSO

Il «Dea» di Savona mette le ali

Dipartimento emergenze, nuova organizzazione

Paride Pasquino
SAVONA

Nasce al San Paolo il nuovo Dea. Il Dipartimento di emergenza e accettazione si riorganizza. Da [illegible] sarà solo più un nome ma [illegible] struttura efficiente e coordinata. Avrà una sorta [illegible] assemblea che rappresenterà di fatto tutti i reparti degli ospedali di Savona, Cairo e Albenga. [illegible] avrà soprattutto [illegible] comitato operativo ristretto che sarà diretto dal primario di Rianimazione Massimo Vecchietti e di cui faranno parte i responsabili delle unità di urgenza.

Ieri pomeriggio nell'Aula Magna del padiglione Vigiola il direttore generale dell'Asl 2, Fracassi ha convocato tutti i primari. Non solo il comitato ristretto di cui fanno parte i responsabili del pronto soccorso di Savona, Cairo e Albenga, di rianimazione e anestesia, della Cardiologia e dell'Unità di terapia intensiva [illegible] narica e soprattutto del Sistema 118. Una riunione operativa in cui Fracassi ha ribadito la necessità di trasformare il Dea da una semplice sigla a una struttura efficiente e operativa: primo obiettivo la qualità delle prestazioni, poi la logistica. Spiega il direttore del comitato operativo del Dea, Massimo Vecchietti: «Dobbiamo organizzare personale e strutture per lavorare puntando alla [illegible] qualità. Ci vorrà molta attezione al territorio, non dimentichiamo che l'Asl 2 deve fare i conti [illegible] un'azienda ospedaliera come il Santa Corona al proprio interno e con la quale l'interscambio, specie in un settore delicato come quello delle emergenze dev'essere un meccanismo che funziona perfettamente». Ma ieri [illegible] emerse anche prospettive a medio e lungo termine che riguardano proprio il pronto soccorso del San Paolo. Spiega ancora Vecchietti: «In questo periodo l'ospedale sta vivendo una fase di grande trasformazione e di miglioramento. Non possiamo non tener conto che il pronto soccorso di Savona non potrà trovarsi nei prossimi anni ad essere la "cenerentola" dell'ospedale. Toccherà a noi proporre una soluzione all'Asl, un progetto per realizzare un nuovo pronto soccorso». Per quanto riguarda invece la questione del personale, anche in questo caso la soluzione potrebbe arrivare dall'interno e non calata dall'Asl: «Vogliamo fare [illegible] ricognizione interna all'ospedale per capire l'utilizzo del personale nei [illegible] settori», [illegible] detto Vecchietti.

Il sistema 118 è un tassello fondamentale per il Dipartimento delle emergenze

Un altro cantiere al San Paolo

Radioterapia, sparisce la «cobalto» arriva un nuovo acceleratore lineare

SAVONA

Un [illegible] cantiere all'ospedale San Paolo. [illegible] lavora anche negli spazi della Radioterapia. Un ciclo di lavori che va ad aggiungersi al lunghissimo elenco di un [illegible] che non [illegible] mai stato tanto in trasformazione come in questo periodo.

Si lavora nel monoblocco per trovare posto alla degenza [illegible] oncologia, si lavora nel retrocorpo per il raddoppio della rianimazione, si lavora al padiglione Astengo per realizzare il nuovo polo materno-infantile. E da ieri si lavora anche nella zona dedicata alla Radioterapia, la costruzione più recente del San Paolo, un centro specialistico costruito espressamente per ospitare le attrezzature per la cura delle forme tumorali. E' iniziato lo smantellamento della cobaltoterapia, attrezzatura [illegible] [illegible]tusa (il progresso tecnologico nel settore dei macchinari a scopo sanitario ha tempi vertiginosi). Al suo posto verrà installato il secondo acceleratore lineare, acquistato dall'Asl e dalla Regione con un investimento che ammonta a oltre 1 milione [illegible] euro, compresa [illegible] opere murarie.

Spiega il primario della Radioterapia, Corrado Marziano: «I lavori dureranno circa sei mesi a [illegible] chiusura temporanea di [illegible] unità [illegible] terapia, in questo [illegible] la cobalto, allungherà necessariamente alcuni tempi di attesa per i trattamenti. Per ovviare a questo inconveniente il servizio, grazie alla disponibilità del personale tecnico, prolungherà la [illegible] propria attività fino alle ore 21 per ridurre quanto possibile il disagio dei pazienti». «L'investimento dell'Asl per un ulteriore miglioramento qualitativo dell'attività radioterapica - spiega il direttore generale dell'azienda sanitaria, Ubaldo Fracassi - prevede anche l'acquisto di un simulatore Tac, di un simulatore virtuale e di un sistema informatico per piani di trattamento. Un investimento che supera il [illegible] [illegible]zo milione di euro». [p. p.]

NOTIZIE FLASH

TRIBUNALE

Botte a [illegible] bimba di 4 [illegible] e [illegible] madre: condannato

Il giudice dell'udienza preliminare ha condannato [illegible] rito abbreviato a 6 [illegible] [illegible] reclusione Gianluca Papini, [illegible] anni, di Genova. Era accusato di aver picchiato una minore di [illegible] anni [illegible] la mamma [illegible] quest'ultima, nel dicembre '95 a Savona. E' stato assolto [illegible] dall'accusa di violazione di domicilio, contestatagli per essersi trattenuto nell'abitazione della donna contro la volontà di quest'ultima. [f. p.]

ALBISSOLA M.

Casa squillo: favorita l'immigrazione clandestina

Il pm Giovanni Battista Ferro avrebbe ipotizzato anche il reato di favoreggiamento dell'immigrazione clandestina per l'affittuaria dell'appartamento [illegible] Albissola Marina dove [illegible] prostituiva un viado brasiliano, scoperto dalla polizia. La propietaria dell'alloggio era già stata denunciata per [illegible] favoreggiamento della prostituzione. [f. p.]

[illegible]

Assumono clandestini: baristi denunciati

I carabinieri hanno denunciato i gestori [illegible] un bar di Varazze con l'accusa di violazione delle norme che disciplinano l'immigrazione degli extracomunitari. Secondo le contestazioni dei militari, avrebbero dato lavoro a un egiziano [illegible] 39 anni [illegible] in regola con i permessi di soggiorno. [c. v.]

VIA PIPPO [illegible]

Stroncato da un infarto mentre sale le scale

Un uomo di 66 anni, Sergio Zanella, è morto ieri mattina stroncato da un infarto. La tragedia [illegible] avvenuta [illegible] un palazzo [illegible] [illegible] Pippo Garibaldi. L'uomo, [illegible] stato colto da [illegible] malore, mentre saliva le scale. Tutti i soccorsi sono stati inutili. [c. v.]

[illegible] DEL POPOLO

Percosse [illegible] danneggiamento: due denunciati

I carabinieri hanno denunciato due giovani, R.N., 23 anni, e B.R., [illegible] 20, residenti [illegible] Savona, che lunedì [illegible] erano stati protagonisti di una lite molto accesa per motivi di viabilità. Sono accusati di danneggiamento e percosse. [c. v.]

VIGILI URBANI

Cadono calcinacci: chiuso tratto di [illegible] Manzoni

Il [illegible] [illegible] via Manzoni tra piazza Sisto IV [illegible] via Paleocapa è stato chiuso al traffico ieri pomeriggio dai vigili urbani. Il provvedimento è stato adottato a scopo precauzionale, in seguito alla caduta di calcinacci da un palazzo. Continuano anche i controlli della polizia municipale in corso Mazzini: multati ieri nel giro di poche ore una decina di automobilisti per [illegible] aver rispettato il semaforo rosso. [c. v.]

LA POLIZIA SOSPETTA CHE SIA STATO AGGREDITO

Giallo per un giovane grave al Santa Corona

[illegible]

Lo hanno trovato riverso sul marciapiede, in [illegible] pozza di sangue. A.M, 24 anni, [illegible] mane residente a Savona, ai soccorritori che gli hanno prestato le prime ha raccontato di essere scivolato e di aver battuto la testa contro lo spigolo di [illegible] panchina. Ora [illegible] giovane è ricoverato in osservazione all'ospedale Santa Corona di Pietra Ligure per una frattura alla teca cranica (forse dovrà [illegible] operato) mentre sulla vicenda è in corso un'indagine della squadra mobile. Gli investigatori, infatti, non sono del tutto convinti che A.M. abbia raccontato la verità: sospettano che [illegible] si sia fatto male accidentalmente, ma piuttosto che qualcuno lo abbia aggredito. Qualcuno che A.M. probabilmente vuole difendere, temendo ritorsioni.

Tutto ha avuto inizio lunedì sera. Erano le 19 quando al centralino del 118 [illegible] arrivata la chiamata di soccorso. «Manda[illegible] un'ambulanza [illegible] corso Mazzini, c'è un giovane che perde molto sangue». E subito è scattata l'emergenza. I primi ad arrivare sono stati i volontari della Croce Bianca che hanno prestato i soccorsi [illegible] caso ad A.M. che nonostante la grave ferita era cosciente. «Mi [illegible] fatto male da solo» [illegible] spiegato [illegible] giovane. [illegible] raccontato che ha ripetuto ai medici dell'ospedale e poi agli agenti della volante che lo hanno interrogato.

Ma alla squadra mobile hanno deciso di vederci chiaro anche perchè nella [illegible] di lunedì i poliziotti hanno controllato una per una tutte le panchine che si trovano in [illegible] Mazzini e non hanno trovato alcuna traccia di macchie di sangue. E a insospettire gli investigatori è anche la grave frattura riscontrata dai medici a A.M. «Una frattura - dicono in questura - che potrebbe essere conseguenza di un'aggressione».

Il giovane, che qualche giorno fa era stato denunciato per un furto di cd musicali, è probabile che venga nuovamente interrogato dalla polizia. [c. v.]

PROGETTO DEL COMUNE CON LE SCUOLE PERTINI: GENITORI E FIGLI RECITANO INSIEME

«Teatriamo» vuole fare il bis

Oltre 5 mila persone lo scorso anno al Priamar

SAVONA

Genitori e figli insieme per recitare o semplicemente per incontrarsi al di fuori dell'ambito familiare. «Teatriamo» fa il bis. Il progetto coordinato dal Comune lo [illegible] anno [illegible] [illegible] distretti sociali di Villapiana-Lavagnola e dal Centro città insieme alla Scuo[illegible] media Pertini, verrà riproposto anche quest'anno, alla luce [illegible] grande successo ottenuto la scorsa [illegible] con un grande spettacolo sul Priamar e dei grandi riconoscimenti ottenuti.

Un progetto che è stato scelto dal Ministero dell'Istruzione e dell'Università per rappresentare la Liguria nello stand che verrà allestito in occasione dell'edizione 2002 del Salone del Libro per ragazzi che si svolgerà ad aprile a Bologna. La [illegible] estate lo spettacolo «Pietre a-mare» [illegible] rappresentato due volte sulla fortezza del Priamar e fu visto da non meno di [illegible] mila persone. Un [illegible] al di là di ogni previsione.

«Teatriamo» sarà un punto fermo anche di questo anno scolastico. La modalità sarà la [illegible]. Spiega [illegible] coordinatrica Daniela Balestra: «Gli incontri si terranno ogni lunedì sera a partire dalle ore 21 nella [illegible] della parrocchia di San Francesco. Le iscrizioni sono state tantissime e lo spettacolo di quest'anno ricalcherà la falsariga di quello dello scorso anno. Una riscoperta [illegible] [illegible] savonese sul Priamar, i pescatori [illegible] corallo, l'interramento del porto ad opera dei genovesi, i percorsi delle antiche confraternite». [p. p.]

SAVONA E CELLE

Fibre ottiche, disagi sull'Aurelia

● Tornano i cantieri delle fibre ottiche. Come un anno fa in Riviera, e in particolare sull'Aurelia, si ricomincia a scavare. Questa volta i disagi toccheranno a Celle Ligure e agli automobilisti che oggi e domani rischieranno di imbattersi [illegible] code e rallentamenti. C'è da dire che lo scavo avrà tempi tutto sommato brevi e che buona parte [illegible] lavori verrà svolto nelle [illegible] notturne proprio per ridurre al minimo l'impatto sulla viabilità. Comunque [illegible] pomeriggio di oggi a [illegible] [illegible] giornata di domani sull'Aurelia a Celle [illegible] in [illegible] gli operai che ripristineranno il manto stradale (fresatura e asfaltatura) dopo la posa [illegible] cavi a [illegible] ottiche. Il traffico [illegible] regolamentato a senso unico alternato [illegible] l'ausilio dei movieri, vale a dire gli operai del cantiere addetti alla viabilità. La polizia municipale di Celle in un comunicato prevede disagi e rallentamenti consistenti e consiglia l'utilizzo dell'autostrada per chi [illegible] debba raggiungere l'interno del centro abitato. [p. p.]

DECINE DI CONTROLLI

Varazze, blitz dei carabinieri anti-droga

VARAZZE Controlli anti-droga, da parte dei carabinieri, nella zona [illegible] Varazze [illegible] Celle Ligure. L'operazione, scattata l'altra s[illegible] ha mobilitato decine [illegible] militari della Compagnia di Savona che si sono serviti anche di cani addestrati e istituito posti di blocco lungo l'Aurelia [illegible] ai caselli autostradali. Numerose le persone fermate e identificate e le auto ispezionate.

«Si tratta - hanno spiegato ieri mattina al Comando provinciale dell'Arma - di controlli che vengono svolti periodicamente per contrastare [illegible] traffico di stupefacenti». Non [illegible] un mistero che i piccoli spacciatori vanno a comprare la droga a Genova e poi [illegible] portano in provincia di Savona per smerciarla ai tossicomani.

Ma il Savonese è anche una zona strategica per i corrieri che trasportano grossi quantitativi di droga, come hanno dimostrato i sequestri messi a segno nei mesi scorsi dalle forze dell'ordine. [c. v.]

ERA A SAVONA DAL '99

Giannina Roatta lascia comando della «Digos»

SAVONA Il vice questore aggiunto, Giannina Roatta, lascia la guida della Digos di Savona. A partire dal 25 marzo, infatti, assumerà il comando del commissariato di polizia di Chiavari. Al suo posto arriverà a dirigere l'ufficio [illegible] [illegible] occupa di reati politici [illegible] ordine pubblico, il commissario capo Silvia Agostini, attualmente in servizio alla Digos di Genova.

Giannina Roatta era a Savona dal '99. «Lascio - dice - una provincia tutto sommato tranquilla. Non ci [illegible] grossi fermenti [illegible] punto di vista sindacale le ultime tensioni che abbiamo vissuto sono state quelle legate all'Acna». In questi anni, la Digos si è occupata di varie indagini: da quella delle minacce a Roberto De Cia, allora segretario provinciale dei ds, alle [illegible] delle fantomatiche «ronde [illegible] animaliste». Vicende [illegible] chiuse. Gli ultimi [illegible] [illegible] stati, comunque, di fuoco: [illegible] [illegible] a Genova, l'emergenza terrorismo dopo l'attentato alle torri gemelle. «Abbiamo passato al setaccio - spiega Giannina Roatta - tutti gli ambienti frequentati [illegible] islamici. E non è stato trovato alcun infiltrato». [c. v.]

LETTERE AL GIORNALE

Fare [illegible] proprio dovere a volte è controproducente

In Liguria coloro che non sono molto furbi vengono chiamati con [illegible] termine singolare e penso sconosciuto nella maggior parte d'Italia: «abbelinati». Confesso di appartenere a questa categoria.

Rispetto le leggi, pago le tasse fino all'ultimo centesimo, non attraverso con il rosso anche se sono [illegible] piedi e non c'è una macchina nel raggio di dieci chilometri.

Tempo fa ricevetti un compli[illegible] questionario in cui si chiedevano dei dati relativi al mio appartamento in relazione alla tassa raccolta rifiuti e si fissava chiaramente un termine per la compilazione e la consegna. Ne parlai con amici e conoscenti ma da tutte le parti mi venne sconsigliato [illegible] compilare detto [illegible] perché «il Comune questi dati ce li ha, [illegible] assurdo che dobbiamo pensarci noi», ecc.. Ma io, forte della mia appartenenza alla categoria di cui sopra, compilai con fatica il modulo e lo consegnai nel termine prescritto all'Ufficio incaricato.

Per la verità non ho visto proprio nessuna ressa attorno a [illegible] anche se era l'ultimo giorno utile per la consegna. V[illegible]i a sapere in seguito che pochissimi savonesi avevano seguito [illegible] mio esempio ma io mi consolai con la soddisfazione del dovere compiuto. Oggi però ho ricevuto un avviso in cui mi si dice che devo pagare 100 euro, accompagnato da spiegazioni piuttosto incomprensibili nelle quali si parla di interessi e addirittura di sanzioni. Perché mai dovrei subire delle sanzioni dal momento che ho pagato sempre regolarmente quello che mi è stato chiesto? Comunque se ho sbagliato [illegible] giusto che paghi ma io vorrei sapere, anzi pretendo di [illegible] quanti sono i savonesi che si sono comportati come me e che cosa intende fare il Comune nei confronti degli inadempienti. O forse bisogna rassegnarsi alla antica regola che gli «abbelinati» pagano e gli altri ridono?

Lettera firmata, Savona

[illegible] posizione [illegible] Cobas [illegible] sciopero [illegible] scuola

I Cobas scuola di Savona, dopo ampia consultazione interna, dopo aver sentito i pareri di molti lavoratori, esprimono la seguente posizione sullo sciopero regionale del [illegible] marzo, indetto da Cgil, Cisl e Snals:

I Cobas scuola, dall'inizio dell'anno scolastico, sono stati protagonisti di ben 3 scioperi: il 31 ottobre, contro la Finanziaria, art. 13, quello [illegible] da Cgil, Cisl, Uil, ma [illegible] contestato chiamando i lavoratori a scioperi regionali; il 14 dicembre, contro l'intera politica scolastica del governo Berlusconi, quando portammo a Genova in corteo migliaia e migliaia di studenti contro la riforma Moratti; il 15 febbraio, con lo sciopero generale di più di un milione di lavoratori [illegible] tutte le categorie e 150.000 persone in [illegible] per due [illegible] sino a piazza San Gio[illegible].

Ora, anche Cgil, Cisl e Snals sembrano [illegible]rsi accorte che la situazione è grave e chiamano i lavoratori alla lotta, puntando soprattutto sugli organici regionali e addirittura provinciali. I Cobas scuola savonesi rispettano le posizioni di chi sciopera e di chi non sciopera, tenendo conto della drammatica situazione.

I Cobas scuola proclamano pertanto lo stato di agitazione permanente e si candidano alla direzione [illegible] battaglia generale contro la riforma Moratti, che la Cgil, invece, sembra avere metabolizzato, salvo poi pentirsi.

Cobas scuola, Savona

NUMERI UTILI

FARMACIE DI TURNO

SAVONA
Sono di turno dalle ore 8,30-19,30: *Internazionale*, via Paleocapa 81, tel. 019.822624.
Scutti, via Crispi, tel. 812491.
Centrale corso Italia 9, tel. 018.650518
Il servizio notturno viene garantito dalle 19,30 [illegible] 8,30 dalla farmacia [illegible] *Ferrero*, c.so Italia, [illegible] 019.827.202.

SONO INOLTRE REPERIBILI
[illegible]
CARCARE: *Giorgi*, via Garibaldi 31, tel. 019.518033. (Anche per il notturno).
ROCCAVIGNALE: *Sant'Antonio*, fraz. Valzemola, tel. 019 565855.
[illegible]RETO[illegible] [illegible] *Nicolò*, piazza Veneto 1, tel. 019 7907131.
MURIALDO: *Zilioli*, borgata Piano, tel. [illegible] 53506.
[illegible]
VADO: *Mezzadra* via Aurelia 136, telefono 019 880231.
SPOTORNO: *Clerici*, piazza Colombo 1, tel. 019.745342.

FINALESE
PIETRA: *Finadri*, via Montaldo 14, telefono 628035. (Anche notturno per Finale, Borghetto, Loano, Boissano, Toirano).
FINALE [illegible] *Assirelli*, via Fiume 2, tel. 019. 690623.
BORGHETTO SANTO SPIRITO: *Comunale*, via Europa 33, telef. 0182.971013.
LOANO: *San Giovanni*, via Garibaldi 151, telef. 019.677171.

[illegible]
ALBENG[illegible] *Savoré* via Medaglie d'oro 42, [illegible] 0182.50420
CERIALE: *Nan* via Libertà 3, telefono 0182.990032.
VILLANOVA: *Ranaldo*, via Roma, telef. 0182.582595 (anche notturno per Ortovero, Garlenda e Cesanova).

ALASSINO
ALASSIO: *Sant'Ambrogio* piaz[illegible] [illegible] Durante, telefono 0182.645184
ANDORA: *Borgarello*, via Clavesana 51, telef. 0182.[illegible]

[illegible]
ALBISSOLA [illegible] *Della Concordia*, Corso Bigliati 24, telef. 019.481616.
ALBISOLA SUPERIORE: *Albire*, via Isaotone 78, t. [illegible].
[illegible] *Montenero*, vicolo Morchio 9, [illegible] 019.934610.

STATO CIVILE

[illegible] SAVONA 19 [illegible]
NATI. Simone Bertino, Tommaso Grillo.
MORTI. Antonio Majetta, di 56 anni, abitante a Savona, i funerali si svolgeranno questa mattina alle [illegible] 9,30 [illegible] Quiliano.
AMMINISTRATIVA. E' stato convocato per lunedì prossimo alle ore 17 il Consiglio comunale [illegible] Vado Ligure. Tra i punti all'ordine del giorno anche alcune pratiche che riguardano la prosecuzione del progetto dell'Aurelia Bis.

In particolare il Comune ha definito [illegible] serie di accordi bonari con alcuni privati per l'acquisizione di po[illegible] di terreno nella zona della strada interpoderale Valgalata. Il tratto della variante Aurelia interessato dal progetto è quello immediatamente a ridosso di Portovado.

[illegible] corso della riunione del Consiglio si discuterà [illegible] che di una variante al piano regolatore e al piano particolareggiato Vado Centro che riguarda in particolare l'approvazione di [illegible] progetto di ampliamento del «Dock's market».

[illegible] L
Ai margini del mistero

«India ai margini del mistero», diapositive in dissolvenza [illegible] il commento di Achille Blini. Appuntamento alle 21, nella Sala Gallesio di Finalmarina. L'incontro è organizzato a cura del «Fotoclub Piaggio 2002». [a. r.]

[illegible]
Commento a «Giselle»

Proiezione con commento di «Giselle», alle [illegible] oggi, nel tradizionale appuntamento del mercoledì dedicati ai «Pomeriggi lirici» a Borghetto. L'incontro, che in questo [illegible] non riguarda un'opera lirica ma un celebre balletto, si terrà a palazzo «Pistracoprina». [a. r.]

[illegible]
Corso di formazione

«L'educazione continua in medicina, che c[illegible] è e a chi interessa?». E' il titolo del corso [illegible] formazione, organizzato dal sindacato [illegible] Fials, in programma lunedì prossimo, 25 marzo prossimo alle 14,30 nella sala conferenze dell'ospedale Santa Corona. [a. r.]

SPORTWAY
MEGASTORE

RIDE

Snowboards
LIFE STYLE

SPECIALISTI NEL SERVIZIO E NELLA QUALITA'!
(ed anche nel prezzo)

NOVARA

GRAVELLONA T.

SPORTWAY
MEGASTORE

IL DEMANIO CEDE LE DUE STRUTTURE, VERRANNO USATE PER REALIZZARE IL NUOVO OSPEDALE E PER CREARE UNA ZONA TURISTICA

Albenga, malinconico «addio alle armi»

Dopo cent'anni chiudono le caserme Turinetto e Piave

Stefano Pezzini
ALBENGA

Non si vedranno più, in giro per Albenga, i gruppi di giovani accento napoletano o lombardo e con i capelli cortissimi, tagliati inequivocabilmente dai barbieri militari. Dopo più di secolo l'esercito italiano lascia Albenga. Dopo la caserma «Turinetto», in attività come addestramento reclute (ad ogni scaglione ne arrivano sempre sei o settecento giovani quando un tempo ne arrivavano oltre mille) ma destinata ad essere ceduta dal demanio per essere trasformata in ospedale, anche la «Piave» viene ceduta.

Per Albenga un altro pezzo storia che se ne va. Anche la «Piave» era stata per decenni un centro per l'addestramento delle reclute e solo alla fine degli Anni '80 stata abbandonata dalle «burbe» per lasciare spazio ad un poligono di tiro che doveva essere un esempio di modernità. Una modernità svariati miliardi ed invecchiata prestissimo al punto che la struttura (doveva servire esercitazioni di militari di leva e delle Armi dello Stato) è pressochè inservibile.

Anche in questo l'Esercito è pronto ad abbandonare le aree «Piave» situate in una zona grande rilievo, proprio davanti al mare di Vadino. Un'operazione ancora da definire ma che potrà dare nuovo impulso turistico alla zona, forse l'unico punto di Albenga che possa sperare in trasformazione turistica di qualità.

Ma l'addio dei militari non sarà indolore. Quando alla «Piave» non arrivarono più reclute chiusero i battenti quasi una decina locali pubblici che lavoravano grazie ai militari. Ora che anche gli ultimi giovani in grigioverde lasceranno Albenga altri esercizi ciali subiranno i contraccolpi. E non solo pizzerie e bar ma anche artigiani. Gran parte delle forniture necessarie alla vita caserma, infatti, vengono acquistate ad Albenga. giro denaro che non verrà più mosso.

I benefici per l'economia albenganese, in prospettiva, ranno ma senza i militari, nonostante le polemiche a volte gli screzi la città ha avuto (ma non bisogna dimenticare quanto reclute quanti tenentini di prima nomina hanno trovato l'amore in Riviera) con chi vestiva in grigioverde, Albenga non sarà più quella di prima.

A sinistra la caserma «Piave» a Vadino che lascerà spazio a una struttura turistica, a destra la «Turinetto» dove sorgerà il nuovo ospedale

ANCHE CELENTANO HA FATTO LA NAJA IN RIVIERA

Le «burbe» Morandi e Jovanotti

Se Alassio era famosa per Muretto Albenga, per più mezzo secolo, lo è stata per le caserme. Centinaia di migliaia «burbe» provenienti ogni parte d'Italia (tutto il sud anche Piemonte e Lombardia) hanno giurato fedeltà alla Patria nella Piave e alla Turinetto. Tra di loro anche alcuni nomi avevano scatenato l'entusiasmo e che avevano portato il nome di Albenga sulle prime pagine dei settimanali di gossip. E' stato così per Adriano Celentano e Gianni Morandi negli Anni '60 e per Lorenzo Cherubini «Jovanotti» alla fine degli Anni '80 che ad Albenga, giovanissimi già famosi, hanno fatto i primi mesi di naja prima di essere destinati ad altre caserme. Una «botta di mondanità» che con la chiusura delle due caserme non si ripeterà mai più. [s. p.]

Villaggio turistico a Capo Mele

Piace ad Andora il progetto urbanistico per trasformare la base dell'aeronautica

PIETRA L.

All'estremo Ponente savonese si continua a parlare del progetto che una società vorrebbe portare avanti per la realizzazione di una struttura ricettiva nella zona occupata dall'Aeronautica militare a Capo Mele. Mentre si discute sul futuro del radar e della storica area l'idea della parziale riconversione dalla base a fini turistici non sembra risultare sgradita.

«Come amministrazione, sia in Consiglio comunale sia in giunta non abbiamo mai affrontato questo argomento. Se qualcuno in città ha avanzato qualche ipotesi di differente utilizzo delle strutture lo ha fatto sicuramente in merito alla logistica sottostante al radar che come sistema di controllo non dovrebbe perdere la sua funzionalità. Io, comunque, ho mai visto un progetto», ha spiegato il vicesindaco di Andora Franco Floris. Ha poi aggiunto: «Personalmente penso che potrebbe interessante per Andora la creazione di un villaggio turistico. Esistono infatti già molte delle strutture necessarie allo sviluppo di questo tipo di progetto, che diversamente si scontrerebbe con Piano regolatore. Quello, infatti, sarebbe una possibilità che comporterebbe modifiche al parsaggio. Andora ha bisogno di ampliare la offerta turistico-ricettiva».

Il progetto che riguarderebbe le strutture attualmente utilizzate dall'aviazione Capo Mele rimane qualcosa di non ben definito anche per il presidente dell'associazione che raggruppa agenzie immobiliari di Andora. Ha detto Ferdinando Mucci: «Probabilmente in questo periodo si è risvegliata un'ipotesi già ventilata in passato. Saremmo contenti se la città beneficasse di una struttura turistica in più che la potesse valorizzare. Non mi rallegrerebbe per nulla, invece, se ci fosse dietro una speculazione edilizia che modificasse una zona naturale bella come quella». [m. br.]

IL COMUNE HA TRANSENNATO L'AREA ATTESA DEI LAVORI DEL NUOVO PONTE

Niente parcheggio in via Crispi

A Pietra protesta degli abitanti del quartiere

PIETRA L.

I lavori per il nuovo ponte sul torrente Maremola a Pi Ligure, un'opera da quasi 3 milioni euro, non iniziano mai «ma intanto l'area del cantiere è allestita e sono stati eliminati, da mesi, quasi tutti i posteggi a margine di via Crispi».

L'ennesima denuncia di un gruppo di cittadini e del consigliere Mario Carrara. «Chiediamo la rimozione immediata della recinzione dell'area e l'immediato ripristino dei posti e la riconsiderazione dell'attuale progetto del ponte sul torrente e lo studio un progetto più razionale», scrive in una mozione Carrara.

«Scusate il disturbo non stiamo lavorando per voi», è il cartello che andrebbe scritto secondo il consigliere d'opposizione. L'iter del progetto, che a molti non piace, era sempre laborioso. Lo scorso anno, poco prima delle elezioni maggio, c'era la formale consegna dei lavori. Poi sono sorte le complicazioni con l'impresa che si è aggiudicata l'appalto. Chi deve spostare le condotte del gas metano che attraversano il torrente nel punto in cui dev'essere realizzato il ponte? E' uno dei nodi sciogliere. Si sblocca lentamente l'iter del campo sportivo. L'impresa che lo ha iniziato, da anni, in via Pollupice ha manifestato difficoltà economiche. Il nuovo progetto per completarlo costerà quasi 2 milioni di euro, si era partiti alcuni anni da miliardo di lire mila euro).

Carrara sollecita l'amministrazione anche per la realizzazione del parco archeologico naturalistico di «Pian dell'olio» e la realizzazione della rotatoria «anti-traffico» all'incrocio fra la via Aurelia e viale Riviera, lo svincolo d'accesso all'Autofiori.

«Suoneremo tutti assieme i clacson delle auto colonna per "svegliare" gli amministratori comunali», conclude Carrara. Questa sera, alle 20,30, torna a riunirsi il Consiglio comunale che, come ormai tradizione, si preannuncia caldo. [a. r.]

A SPOTORNO TANTE MANIFESTAZIONI A «COSTO ZERO» GRAZIE ALL'AIUTO DELLE ASSOCIAZIONI

«Collaboriamo per rilanciare il turismo»

Le proposte dell'incontro tra cittadini e amministrazione

SPOTORNO

«Nel 2001 hanno aperto nuove attività commerciali, contro le cessioni. E' il segno più evidente della fiducia che c'è la nostra città». L'intervento dell'assessore Antonella Bossio ha sintetizzato le «prospettive positive» per il futuro di Spotorno durante l'assemblea pubblica dell'altra sera al Palace. Poche e soft le polemiche a fronte di tanti progetti e buoni propositi.

PROGETTI Il sindaco Giancarlo Zunino ricordato i tanti interventi privati corso, in progettazione, dal centro di talassoterapia al porto, dagli alberghi alle infrastrutture. Il Comune farà la sua parte per gli scarichi a mare, il palazzetto dello sport, scuole ed altro.

POLIZIA Ha detto l'assessore Matteo Marcenaro: «Grazie alla collaborazione dei cittadini, che saranno premiati, in un solo anno la raccolta differenziata rifiuti è passata dal al 13% del totale. Faremo fare una pulizia accurata con la sgrassatura della a mare e centrale, con più cura per i giardini».

L'assessore Walter Magnone, dopo aver ricordato la «positiva» nascita della Pro Loco, ha evidenziato i buoni risultati d'immagine ottenuti grazie al recente «passaggio» a «La vita in diretta» su Raiuno (12 minuti con il 30% dell'ascolto) e al «Festival del vento» che è solo all'inizio. «C'è grande collaborazione in città, stiamo realizzando manifestazioni a costo zero» ha detto. L'assessore Bossio ha ricordato i tanti progetti per i mercatini estivi. Previste anche manifestazioni dedicate a Sbarbaro.

NOVITA' Ad inizio maggio sarà inaugurato il nuovo asilo con la alla festa con le tre città di Germania, Danimarca Francia gemellate con Spotorno. L'ex spiaggia Ponte San Pietro diventerà un centro sportivo on the beach. Previsto recupero di Villa Carlina.

Segnalate dal pubblico la carenza di cartelli turistici e di un «trenino» per i giri turistici. Antonio Fazio (ex direttore Apt) ha chiesto invece «più qualità per turismo e meno alloggi». L'ex sindaco Gianpaolo Calvi ha ricordato «l'errore fatto la vendita delle proprietà immobiliari comunali». [a. r.]

Il sindaco Giancarlo Zunino

Noli

Il commercio ora è in crisi

NOLI. Segnali «negativi» dal quadro economico di Noli. Lo scorso anno hanno chiuso attività commerciali, di cui 4 nel settore alimentare. La denuncia è stata fatta nell'ultimo Consiglio comunale da Ambrogio Repetto, Antonio Bonora e Alberto Peluffo dell'opposizione.

Commentano: «Si tratta di una diminuzione consistente rapportata al totale delle imprese nolesi e conferma un incerto stato di salute dell'economia cittadina. E' evidente che le imprese risentono anche di elementi che vanno al di là dei confini cittadini ma Comune ha, oggi molto più che in passato, la facoltà di indirizzare con le sue scelte per lo sviluppo della propria economia. L'amministrazione Niccoli ha la responsabilità di scelte mancate o sbagliate. In confronto con la realtà dei Comuni affini al nostro vede Noli decisamente perdente e non sembra che il prossimo futuro lasci immaginare cambi di rotta».

La minoranza nolese ha «bocciato» anche il recente bilancio di previsione 2002 varato dalla giunta Niccoli. Dicono: «Certo non è di aiuto, ne per gli operatori ne per i cittadini, l'ulteriore aumento dell'imposizione fiscale. L'amministrazione dichiarato, in campagna elettorale, che avrebbe introdotto l'addizionale Irpef di sua competenza. Invece in 3 anni solo l'ha introdotta ma l'ha portata ai livelli massimi». Nei giorni scorsi il sindaco Niccoli aveva evidenziato che quello per l'Irpef è stato l'unico aumento introdotto nel 2002, invariate tutte le aliquote Ici e la tassa sulla raccolta rifiuti. «La minoranza in realtà non ha argomenti», ha detto Niccoli.

Repetto, Bonora e Peluffo hanno contestato infine le scelte in materia di viabilità. Concludono: «L'avvio dei lavori in via stero e il conseguente utilizzo a senso unico alternato della Fiumara ci ha ulteriormente convinti che una sola via di accesso centro è insufficiente». Nel progetto per la viabilità era riportata ancora, «per un refuso» secondo Niccoli, la firma di un architetto deceduto da circa un anno. [a. r.]

NOTIZIE FLASH

Avevano 3,9 chili di droga condannati a sei anni

Il gup Fiumanò ha condannato Angelo Ferrante, 61 anni e Alfonso De Prisco, di 40, entrambi salernitani rispettivamente a 6 8 mesi e anni di reclusione. Erano stati fermati nel gennaio 2001 con 3900 grammi cocaina, nascosti in un dei sedile posteriore di una Bmw, sull'A10, in un'area di servizio nei pressi di Cerisola. [r. ar.]

PIETRA L.

Il sindacato si spacca sul «caso infermieri»

«Con senso di responsabilità manteniamo le opinioni lasciamo ed altri posizione ambigua. Il gradimento dell'accordo sull'emergenza infermieri potrà essere confermato in relazione partecipazione». Fials del S.Corona polemizza con Cgil, unico sindacato a non aver sottoscritto l'accordo per servizi «extra orario» degli infermieri. [a. r.]

FINALE L.

L'antenna telefonica bloccata dal Comune

«L'autorizzazione, ai soli fini edilizi, per l'installazione dell'antenna per la telefonia cellulare in piazza Vittorio Veneto è stata bloccata dall'ufficio ambiente del Comune. Per operativa dev'essere anche presentata una perizia garantisca le emissioni». La precisazione di Francesco Montanaro dei Comunisti italiani. [a. r.]

Denunciato dai carabinieri per atti osceni in spiaggia

I carabinieri di Noli hanno denunper osceni in luogo pubblico C. E., 41 anni. L'uomo è stato sorpreso mentre si stava masturbando davanti ad donna di cinquant'anni. [a. r.]

Domani al Sacro Cuore i funerali di don Bonfante

stige domani alle 10, presso la Parrocchia Sacro Cuore, i funerali di Don Antonio Bonfante, 88 anni, canonico onorario della Cattedrale. La salma sarà tumulata a Rezzo (Imperia). Il vescovo, nell'annunciarne il decesso, parla delle sue «esimie doti sacerdotali e umane». [a. r.]

L'ASSESSORATO AL COMMERCIO FA VOTARE LA PASTICCERIA DELLE FESTE

«Pasqua in fantasia» ad Alassio

Un concorso goloso per animare il lungo ponte turistico

ALASSIO. A San Valentino i ristoratori, a Pasqua i pasticceria. Proseguendo nella valorizzazione e promozione delle attività produttive cittadine il Comune di Alassio, in collaborazione con La Stampa, ha lanciato nuovo denominato «Pasqua in fantasia», che si rivolge alla categoria dei pasticcieri, invitati realizzare un dolce attinente alla festa. Lo stesso dovrà essere esposto in vetrina tra il 24 marzo ed il 2 aprile. Quello «più artistico» potrà essere votato utilizzando il coupon pubblicato qui a fianco, che deve essere consegnato all'Ufficio cio (piazza della Libertà) dal 25 marzo all'8 aprile (dal lunedì al venerdì dalle 9 alle 13 e al martedì e giovedì dalle 15 alle 17). L'ufficio comunicherà al primo classificato giorno e luogo della premiazione. L'iniziativa stata voluta dal consigliere delegato al commercio Giuseppe Maiellano. [m. br.]

ALBENGA, INCERTO IL FUTURO DI VILLA SALUS

«La coop "La quercia" non è dichiarata fallita»

La conferenza stampa alla Camera del Lavoro di Albenga da parte di alcune delle dipendenti Clinica Salus le ventilate trattative per la riapertura della struttura sanitaria albenganese hanno suscitato reazioni.

Vittoria Fiori, legale di Gianfranco Craviotto, proprietario della nica, ricorda che il suo cliente aveva affittato la clinica alla cooperativa «La Quercia», con la quale ha aperto un contenzioso che ha portato, nel dicembre del 2000, al sequestro dell'azienda con l'affidamento della situazione al custode giudiziario Giobatta Auxilia. Da allora tutte decisioni sono di competenza. Secondo Craviotto, alcun contenzioso con le 11 ex dipendenti, essendosi ogni rapporto interrotto il 30 giugno del 1999».

Da parte della cooperativa «La quercia», l'avvocato Gianfranco Na fa sapere che la Cooperativa non è fallita ha presentato istanza di concordato preventivo nella quale ha offerto il pagamento del 100 per cento dei crediti privilegiati e del 40 per cento dei creditori chirografari. Il Tribunale sta esaminando l' istanza per l'eventuale ammissione al concordato. Tale procedura, tuttavia, sospende le azioni giudiziarie in atto tra le quali da annoverare la fra la cooperativa «La quercia» e Villa Salus Srl. Precisa ancora Nasuti: «La cooperativa sta valutando possibilità di impugnare l'ultimo provvedimento, emesso dal tribunale Savona, relativo all'affitto dell'azienda che sarebbe stato disposto nei giorni scorsi, anche sotto il profilo della competenza del giudice che lo ha emesso».

Pertanto, sarebbero avviate trattative fra la cordata di medici genovesi, interessati all'acquisto della Salus, il curatore giudiziale, Giobatta Auxilia. tali eventuali intese potrebbero essere impugnate dal legale della coop «La quercia». [c. st.]

SPAZIO LAVORO
RUBRICA REDATTA IN COLLABORAZIONE CON IL [illegible]
via Bazzino 19/r - Savona - Tel. 019/80.47.90
Fax 019/80.94.94 E-mail: cplsv@cislsavona.it
Sito Internet: www.cislsavona.it/lavoro
ORARI
MATTINO ■■■ sabato 9,30 12,00
POMERIGGIO lunedì-mercoledì-venerdì 15,30 18,30

IL SERVIZIO DEL CENTRO PER IL LAVORO DELLA CISL DELLA PROVINCIA ■ SAVONA IN COLLABORAZIONE CON LA STAMPA

Occasioni per informatici e chef

Ecco le offerte di lavoro in provincia di Savona

Prosegue il servizio che la Cisl di Savona, con il suo Centro per il Lavoro fornisce ogni settimana ■ nostri lettori di Savona. Una pagina intera densa di occasioni per chi cerca occupazione. ■ non solo. Ci sono le segnalazioni, tutte ■ informazioni che è ■■■■ sapere ■■ accedere alle selezioni, tutti gli indirizzi utili per avere informazioni e direttive.

Le offerte pubblicate in questa pagina provengono dai Centri per l'Impiego della Provincia, dalle Agenzie di lavoro temporaneo, da Enti pubblici e da Aziende presenti sul territorio.

Le persone interessate alle posizioni lavorative offerte attraverso i Centri per l'Impiego potranno dare la propria adesione alle richieste recandosi, muniti di curriculum vitae, presso il Centro per l'Impiego competente, citando il riferimento dell'offerta alla quale si intende partecipare.

Per le offerte proposte dalle Agenzie di lavoro temporaneo occorre mettersi in contatto direttamente con l'Agenzia.

Chi, invece, fosse interessato alle offerte di lavoro pervenute direttamente attraverso il Centro per il Lavoro CISL di Savona, dovranno presentarsi direttamente presso lo sportello muniti possibilmente di curriculum vitae: in questo modo verranno segnalati all'azienda richiedente.

All'interno della pagina potranno essere riportati, in base alle disponibilità, informazioni su chiamate pubbliche, corsi di formazione professionale e iniziative finalizzate alla crescita professionale e all'inserimento lavorativo.

■■■■ aziendali accessibili attraverso il Centro per l'Impiego della Provincia di Savona

Centro per l'Impiego di Savona (C.I.S.)
Corso Tardy e Benech, 16
Tel.019/80.25.41 Fax019/80.72.54

Azienda: impresa edile di Savona
Posti: 1+1
Tipo di contratto: contratto a tempo indeterminato + contratto di APPRENDISTATO
Qualifica: CARPENTIERE FERRAIOLO + APPRENDISTA CARPENTIERE FERRAIOLO
Requisiti: assolvimento obbligo scolastico, patente B; auto propria; turni diurni; per l'apprendista età 18-24 anni; per il carpentiere esperienza
Sede di lavoro: Savona e provincia
Riferimento: Ril. C.I.S. 861 + C.I.S. 862

Azienda: azienda di Bagnasco (Cn)
Posti: 1+2
Tipo di contratto: contratto a tempo indeterminato
Qualifica: ADDETTO ALLA MANUTENZIONE + CARRELLISTI
Requisiti: assolvimento obbligo scolastico; pat. B; età 25-45 anni; ■■■ almeno biennale; automunito; turni notturni ■ festivi; per l'addetto alla manutenzione è richiesta una formazio■■ ■ settori elettrico-meccanici; per il cartellista esp. col carrello retrattile
Sede di lavoro: Bagnasco (Cn)
Riferimento: Rif. C.I.S. 864 + C.I.S. 865

Azienda: ristorante di Spotorno
Posti: 1+1
Tipo di contratto: contratto a tempo indeterminato
Qualifica: CUOCO/A + PIZZAIOLO ESPERTO
Requisiti: assolvimento obbligo scolastico; esperienza almeno biennale; turni festivi
Sede di lavoro: Spotorno
Riferimento: Rif. C.I.S. 866 + C.I.S. 867

Azienda: ditta di Savona
Posti: 1
Tipo di contratto: contratto a tempo indeterminato
Qualifica: IMPIEGATO/A AMMINISTRATIVO/A
Requisiti: diploma di ragioneria o Perito Commerciale o equipollenti; con esperienza; conoscenze informatiche (pacchetto Office e preferibilmente applicativo Teamsystem)
Sede di lavoro: Savona
Riferimento: Rif. C.I.S. 868

Azienda: azienda di La Spezia
Posti: 5 + 15
Tipo di contratto: contratto a tempo determinato (3 mesi prorogabili)
Qualifica: AIUTI MECCANICI + MECCANICI
Requisiti: preferib. iscritto nelle liste di mobilità della regione; assolvimento obbligo scolastico; anche minima esp.
Sede di lavoro: Vado Ligure
Riferimento: Rif. C.I.S. 871 + C.I.S. 872

Azienda: ditta di Savona
Posti: 1
Tipo di contratto: contratto a tempo determinato - APPRENDISTATO
Qualifica: APPRENDISTA IMPIEGATA
Requisiti: preferibilmente diploma di maturità; età 18-24 anni; buone capacità organizzative; predisposizione al contatto con il cliente conoscenze informatiche (pacchetto Office)
Sede di lavoro: Savona
Riferimento: Rif. C.I.S. 873

Azienda: studio di Savona
Posti: 1
Tipo di contratto: contratto a tempo determinato - APPRENDISTATO
Qualifica: APPRENDISTA SEGRETARIA DI UFFICIO
Requisiti: dipl. ■ ragioneria o Perito Commerciale o equipollenti; età 18-24 anni; gradita conoscenza di studi legali
Sede di lavoro: Savona
Riferimento: Rif. C.I.S. 874

Azienda: azienda di Cogoleto
Posti: 5 + 15
Tipo di contratto: contratto a tempo determinato (6 mesi prorogabili)
Qualifica: SEGRETARIA/O DI UFFICIO
Requisiti: preferib. iscritto nella prima classe delle liste di collocamento da oltre 24 mesi o nelle liste di mobilità ■■■ regione; assolv. obbligo scolastico; anche minima esp.; conoscenze informatiche di base
Sede di lavoro: Cogoleto
Riferimento: Rif. C.I.S. 875

Azienda: azienda di Savona
Posti: 1
Tipo di contratto: contratto a tempo determinato
Qualifica: ADDETTO ALLA DISTRIBUZIONE DI OLIO E GASOLIO
Requisiti: preferibilmente iscritto nella prima classe delle liste di collocamento da oltre 24 mesi o nelle liste di mobilità della regione, assolvimento obbligo scolastico; età 20-30 anni; trasferte; conoscenze informatiche ■ base; buona conoscenza dell'inglese
Sede di lavoro: Savona
Riferimento: Rif. C.I.S. 876

Azienda: istituto bancario di Genova
Posti: 1
Tipo di contratto: contratto a tempo indeterminato
Qualifica: IMPIEGATO/A AMMINISTRATIVO/A
Requisiti: Riservato agli iscritti o avente titolo all'iscrizione negli elenchi del collocamento obbligatorio ai sensi della legge n 68 del 12/3/1999; in possesso di dipl. di maturità o laurea in Scienze economico-amministrativo; patente B; età 18-45; esp.: sotto 2 anni; conosc. informatiche di base
Sede di lavoro: Savona ed Albenga
Riferimento: Rif. C.I.S. 877

Azienda: ditta di Savona
Posti: 1
Tipo di contratto: contratto a tempo determinato - APPRENDISTATO
Qualifica: APPRENDISTA ODONTOTECNICO
Requisiti: assolvimento obbligo scolastico; età 18-24 anni
Sede di lavoro: Savona
Riferimento: Rif. C.I.S. 878

Azienda: ristorante di Noli
Posti: 1
Tipo di contratto: contratto a tempo det. – full time APPRENDISTATO
Qualifica: APPRENDISTA CUOCO
Requisiti: età 18-24 anni; turni festivi
Sede di lavoro: Noli
Riferimento: Rif. C.I.S. 879

Azienda: ditta di Varazze
Posti: 1
Tipo di contratto: contratto a tempo det. – full time APPRENDISTATO
Qualifica: APPRENDISTA CUOCA
Requisiti: assolvimento obbligo scolastico; età 18-24 anni; turni festivi
Sede di lavoro: V■■■■
Riferimento: Rif. C.I.S. 880

■■■■ enti ■■■blici

del Centro per l'Impiego di Savona

Ente: azienda sanitaria locale N°2 di Savona
Posti: 3
**Durat■■■■po indeterminato
Qualifica: OTA Cat. B1
Requisiti: qualifica OTA
Chiamata: giovedì 21 marzo 2002

Centro per l'Impiego della Valbormida (C.I.C.)
Via Comareto Carcare
Tel.019/51.08.06 Fax019/51.00.54

Azienda: azienda della Valbormida
Posti: 1
Tipo di contratto: contratto a tempo indeterminato
Qualifica: TAPPEZZIERE
Requisiti: scuola dell'obbligo; patente B; con esperienza nella mansione; turni diurni
Sede di lavoro: Millesimo
Riferimento: Rif. C.I.C. 616
Azienda: azienda della Valbormida
Posti: 4
Tipo di contratto: contratto a tempo determinato
Qualifica: FALEGNAME POSATORE
Requisiti: licenza media; patente B; età 18-32 anni; turni diurni
Sede di lavoro: Cairo Montenotte
Riferimento: Rif. C.I.C. 617

Azienda: azienda settore alimentare
Posti: 1
Tipo di contratto: contratto a tempo determinato
Qualifica: ADDETTA BANCO ALIMENTARI
Requisiti: preferibilmente iscritto nella prima classe delle liste di collocamento da oltre 24 mesi licenza media; patente B; età 18-25 anni; buona relazione con il pubblico; turni diurni
Sede di lavoro: Carcare
Riferimento: Rif. C.I.C. 618

Azienda: ristorante della Valbormida
Posti: 1
Tipo di contratto: contratto a tempo indeterminato
Qualifica: CUOCA
Requisiti: licenza media; patente B ed autom.; età 25-45 anni; turni■■■■■■ e festivi; esp. necessaria
Sede di lavoro: Valbormida
Riferimento: Rif. C.I.C. 619

Azienda: azienda di Genova (prossima apertura di filiale in Valbormida)
Posti: 1+1
Tipo di contratto: contratto a tempo determinato – APPRENDISTATO + contratto a tempo indeterminato
Qualifica: APPRENDISTA ELETTRICISTA CABLATORE + ELETTRICISTA CABLATORE
Requisiti: diploma di perito elettrotecnico; patente B; automunito; disponibilità a trasferte; per l'apprendista ■■ 18-26 anni ed anche *minima* ■■■■za e milite esente/assolto; per l'elettricista finito età massima 45 anni; esperienza necessaria
Sede di lavoro: Cairo Montenotte
Riferimento: Rif. C.I.C. 620 + C.I.C. 621

Centro per l'Impiego di Albenga (C.I.Alb.)
Via Einaudi, 21/4
Tel.0182/54.43.58 Fax0182/55.95.21

Azienda: azienda di Cenale
Posti: 1
Tipo di contratto: contratto a tempo indeterminato
Qualifica: BARISTA
Requisiti: assolvimento obbligo scolastico; patente B; età 25-35 anni; esp. richiesta: tra 2 e 5 anni; attitudine ai rapporti interpersonali; bella presenza; auto propria; buona conosc. dell'inglese; turni diurni, notturni e festivi
Sede di lavoro: Ceriale
Riferimento: Rif. C.I.Alb. 1212

Azienda: impresa di Loano
Posti: 2+2
Tipo di contratto: ■■■■tratto a tempo indeterminato
Qualifica: MANOVALE + MURATORE
Requisiti: assolvimento obbligo scolastico; per il muratore è necessario avere una pluriennale esperienza
Sede di lavoro: Loano
Riferimento: Rif. C.I.Alb. 1213 + C.I. Alb 1214

Azienda: azienda di Cisano sul Neva
Posti: 2
Tipo di contratto: contratto a tempo determinato (6 mesi)
Qualifica: NETTURBINO
Requisiti: RISERVATO AGLI ISCRITTI O AVENTE TITOLO ALL'ISCRIZIONE NEGLI ELENCHI DEL COLLOCAMENTO OBBLIGATORIO AI SENSI DELLA LEGGE N 68 DEL 12/3/1999; assolvimento obbligo scolastico; età minima 18 anni
Sede di lavoro: 10 appalti in comuni ■■■
Riferimento: Rif. C.I.Alb. 1216

Azienda: az. di Villanova d'Albenga
Posti: 2
Tipo di contratto: contratto a tempo determinato (6 mesi)
Qualifica: ADDETTO ALLA CONFEZIONE DELLE MERCI
Requisiti: Riservato agli iscritti o avente titolo all'iscrizione negli elenchi del collocamento obbligatorio ai sensi della legge n 68 del 12/3/1999; assolvimento obbligo scolastico; lavoro in ambienti refrigerati
Sede di lavoro: Villanova d'Albenga
Riferimento: Rif. C.I.Alb. 1217

Azienda: azienda di Boissano
Posti: 1+1+1
Tipo di contratto: 2 contratti a tempo indeterminato + contratto di APPRENDISTATO
Qualifica: CARPENTIERE EDILE ■ APPRENDISTA MURATORE + MURATORE
Requisiti: assolvimento obbligo scolastico; turni diurni, per i contratti a tempo indeterminato è necessaria un'esperienza almeno biennale
Sede di lavoro: Boissano
Riferimento: Rif. C.I.Alb. 1219 + C.I. Alb. 1220 + C.I.Alb. 1221

Azienda: hotel di Finale Ligure
Posti: 1
Tipo di contratto: contratto a tempo determinato (10 mesi)
Qualifica: CAMERIERA DI SALA
Requisiti: assolvimento obbligo scolastico; esperienza richiesta sotto2 anni; disponibilità a lavorare sabato, domenica e nelle ore serali
Sede di lavoro: Finale Ligure
Riferimento: Rif. C.I.Alb. 1222

Azienda: az. agricola di Albenga
Posti: 2
Tipo di contratto: contratto ■ tempo determinato (3 mesi)
Qualifica: BRACCIANTE AGRICOLO
Requisiti: assolvimento obbligo scolastico; esperienza sotto 2 anni; età 18-50 anni; turni diurni
Sede di lavoro: Albenga
Riferimento: Rif. C.I.Alb. 1223

Azienda: az. nelle vicinanze di Albenga
Posti: 1
Tipo di contratto: contratto di collaborazione coordinata e continuativa (12 mesi)
Qualifica: OPERATORE TECNICO
Requisiti: dipl. tecnico; pat. B; età 22-35; esp. pluriennale con impianti elettro-termo- idraulici; nozioni di chimica ed economia, predisposizione al lavoro in autonomia, possibilità di Associazione in Partecipazione; trasferte; turni diurni, notturni e festivi; conoscenze informatiche (Access, Excel, Word, Works, Outlook Express)
Sede di lavoro: Italia nord-occident.
Riferimento: Rif. C.I.Alb. 1224

Azienda: supermercato ■ Ceriale
Posti: 1+1
Tipo di contratto: contratto a tempo determinato (5 mesi)
Qualifica: BANCONISTA ESPERTO + BANCONISTA
Requisiti: assolvimento obbligo scolastico; età massima 40 anni; turni diurni e festivi; per la prima figura esperienza nel settore ortofrutta
Sede di lavoro: Ceriale
Riferimento: Rif. C.I.Alb. 1225 + C.I. Alb. 1226

Azienda: azienda di Savona
Posti: 1
Tipo di contratto: contratto a tempo indeterminato (part time, 4 h al giorno per 6 giorni settimanali)
Qualifica: ADDETTA ALLE PULIZIE
Requisiti: assolvim. obbligo scolastico; patente B; esperienza sotto 2 anni
Sede di lavoro: Albenga
Riferimento: Rif. C.I.Alb. 1227

Chiamate per enti pubblici

del Centro per l'Impiego di Albenga

Ente: *azienda sanitaria locale N°2 savonese*
Posti: 3
Durata: tempo indeterminato
Qualifica: OPERATORE TECNICO ADDETTO ALL'ASSISTENZA (O.T.A.)
Sede: c/o Istituto Medico Pedagogico di Toirano
Chiamata: martedì 26 marzo 2002

Presso i Centri per l'Impiego ed il Centro per il Lavoro è possibile prendere visione delle ulteriori proposte occupazionali non pubblicate

Agenzie di lavoro temporaneo

ADECCO Savona
Filiale di Via S. Michele, 58/r
Tel.019/82.15.16 Fax019/84.87.702
RICERCA

Qualifica: MANUTENTORE ELETTROMECCANICO
Requisiti: prec. esp. nella stessa posizione; ottima conosc. settore elett■■■■canico in generale; mil. es.
Durata: 1 mese + proroghe
Sede di lavoro: Vado Ligure

Qualifica: FALEGNAME
Requisiti: precedente esperienza di almeno 5 anni nel montaggio e taglio finestre, età 25-35 anni
Sede di lavoro: vicinanze di Savona

Qualifica: PERITO ELETTRONICO / ELETTROTECNICO
Requisiti: esp. nel campo elettromeccanico, buona conosc. del PC ■ della lingua inglese, mil. esente/assolto, esp. nell'installazione di impianti elettrici

Qualifica: CAPO TURNO
Requisiti: in possesso di dipl. di perito elettronico elettrotecnico, esp. nella stessa posizione, esp. nella gestione degli operai e nella piccola manutenzione, disponibilità ai turni
Durata: 2 mesi + possibile assunz.

Qualifica: CARRELLISTA
Requisiti: esperienza di almeno 3 anni nella stessa posizione; minima ■■■■scenza del PC
Durata: 1 mese
Sede di lavoro: Altare

Qualifica: BANCONIERA
Requisiti: min. esp. nella stessa posizione; età max 24 anni; esperienza nella vendita; disponibilità oraria; in possesso di tessera sanitaria
Durata: 1 mese più poss. assunz.
Sede di lavoro: Savona e vicinanze
Qualifica: SEGRETARIA
Requisiti: in possesso di dipl.di ragioneria; età max 26 anni; buona conoscenza del PC; bella presenza; predisposizione al contatto con il pubblico; richiesta residenza in Valbormida
Sede di lavoro: Cairo Montenotte

Qualifica: RESPONSABILE COMMERCIALE
Requisiti: età 20-30 anni; predisposizione al contatto ■■■ il pubblico; disp. a trasferte ■■ provincia di Savona; autom.; trattamento economico provvisionale con rimborso spese

Qualifica: COLLAUDATORE
Requisiti: età 22-28 anni; esperien■■ di ■■■■■) ■■■■ nel reparto collaudo di aziende del settore metalmeccanico; dimestichezza nel collaudo elettrico; con■■■■■■■ di base della lingua inglese; disponibilità a brevi trasferte
Durata: 1 mese + proroghe

ADECCO Savona
Filiale di Via Manzoni, 31/R
Tel.019/80.10.22 Fax 019/84.85.458
RICERCA

Qualifica: OPERAI ADDETTI ALLA CATENA DI MONTAGGIO
Requisiti: gradita esp. nella mansione, disponibilità a lavorare su turni
Durata: 2 mesi + possibile assunz.
Sede di lavoro: Savona, Valbormida e Albenga

Qualifica: CARPENTIERE IN FERRO
Requisiti: con esp., buona manualità
Sede di lavoro: Savona

Qualifica: ADDETTO BUSTE PAGA
Requisiti: precedente esp. di almeno 1 anno nella medesima posizione, ottima conoscenza dell'elaborazione cedolini, rilevamento presenze, calcolo TFR e modello DM/10, utilizzo PC
Sede di lavoro: Savona e Valbormida

Qualifica: CONTABILE
Requisiti: precedente esperienza di almeno 6 mesi nella mansione, ottima conoscenza della contabilità generale ed ordinaria, utilizzo PC, in possesso di diploma o laurea
Sede di lavoro: Savona e Valbormida

Qualifica: AUTISTA PATENTE C
Requisiti: in possesso di patente C; gradita esperienza nella mansione
Sede di lavoro: Savona e Albenga

Qualifica: GEOMETRA
Requisiti: precedente esp. di almeno 6 mesi nella mansione; utilizzo PC
Sede di lavoro: Savona

Qualifica: CUOCO ADDETTO ALLA MENSA
Requisiti: precedente esperienza preferibilmente nelle mense; in possesso di tessera sanitaria
Sede di lavoro: Savona

Qualifica: ADDETTI ALLO SPORTELLO
Requisiti: ottima predisposizione al contatto con il pubblico; utilizzo PC; in possesso di diploma
Sede di lavoro: Pietra Ligure

Qualifica: BARISTA
Requisiti: 19-23 anni; bella presenza; b■■■■■■■tà
Durata: 15 giorni con possibilità di assunzione
Sede di lavoro: Loano

■■NPOWER Filiale di Savona
Via Montenisio, 5-7/r
Tel.019/84.85.230 Fax019/84.87.772
RICERCA

Qualifica: ADDETTO ALLE CONSEGNE
Requisiti: esperienza nella mansione, patente B; tessera sanitaria; immediatamente disponibile; domicilio o residen■■ Sanremo/Ospedal■■■
Sede di lavoro: estremo ponente ligure

Qualifica: AGGIUSTATORE MECCANICO
Requisiti: manut. meccanica macchine automatiche e semiautomatiche, esp. pluriennale, disp. immediata
Sede di lavoro: Valbormida

Qualifica: ■■■■■■■■ ■■ SALA/CHEF DE RANG
Requisiti: esp. pluriennale nella mansione, full time, colazione, pranzo, cena, poss. imp. per l'intera stagione
Sede di lavoro: Finale Ligure

Qualifica: 2 OPERAI addetti alla produz■■■■
Requisiti: esp. in fabbrica, ottima manualità, autom., immediatamente disp., lavoro su turni anche notturni
Sede di lavoro: entroterra di Finale Ligure

Qualifica: ADDETTO ALLA LOGISTICA
Requisiti: diplomato tecnico o laureato in ingegneria logistica, esp. nel sett. elettrico elettronico in analoga mansione, uso supporti informatici
Sede di lavoro: Savona

Qualifica: BUYER
Requisiti: diplomato di perito elettronico/elettrico; esp. in uffici commerciali; Buona conoscenza della lingua inglese; ■■■ supporti informatici
Sede di lavoro: Savona

Qualifica: MECCANICO AUTO
Requisiti: esperienza pluriennale, disponibilità immediata
Sede di lavoro: provincia di Savona

Qualifica: MAGAZZINIERE
Requisiti: esp. nella gest. degli acquisti e delle rotazioni di magazzino, add. alla gest. di magaz. di ricambi auto
Sede di lavo■■■ Sa■■■■

Qualifica: ADDETTO AL COLLAUDO
Requisiti: diploma di perito elettronico/elettrico, uso strumenti di misurazione, disponibilità immediata
Sede di lavoro: Savona

ITALIA LAVORA Filiale di Savona
Via Don Minzoni, 17 r
Tel. – Fax 019/84.02.285
RICERCA

Qualifica: IMPIEGAT■■■ AMMINISTRATIVO/A (ufficio sinistri)
Requisiti: dipl. tecnico (ragioneria, perito aziendale, analista contabile etc.); esp. nella gestione sinistri; uso PC; conoscenza pacchetto Office
Sede di lavoro: Genova

Qualifica: CAMERIERE/E DI SALA
Requisiti: età 20/35 anni, anche brave esp. nella mansione, disponibilità a lavorare su turni e giorni festivi
Sede di lavoro: Savona e provincia

Qualifica: COMMESSA
Requisiti: esperienza nella mansione (preferibilmente in negozi di calzature, abbigliamento o articoli sportivi)
Durata: 2 mesi , con possibilità di assunzione
Sede di lavoro: Genova

OBIETTIVO LAVORO
Filiale di Savona
Via Quarda Superiore, 40 r
Tel.019/84.02.381 Fax019/82.37.34
E-mail: savona@obiettivolavoro.it
RICERCA

Qualifica: INGEGNERE NAVALE o MECCANICO AD INDIRIZZO NAVALE
Requisiti: maturata esperienza di lavoro in studio tecnico, utilizzo programmi di AUTOCAD, conoscenza dei sistemi di impiantistica navale
Durata: 3-6 mesi con proroghe
Sede di lavoro: Varazze

Qualifica: 5 OPERAI SPECIALIZZATI settore cantieristica navale
Requisiti: con esperienza
Durata: 3 mesi con proroghe
Sede di lavoro: Genova/Savona

Qualifica: INGEGNERI ELETTRONICI O INFORMATICI
Requisiti: anche neolaureati; buona conoscenza della lingua inglese; disponibilità a trasferte in Italia/estero
Durata: 6 mesi + proroghe
Sede di lavoro: Genova

Qualifica: ANALISTA PROGRAMMATORE
Requisiti: esperto in C++ ed SQL
Durata: 8 mesi + proroghe
Sede di lavoro: Genova

Qualifica: CONTABILE
Requisiti: conoscenza del programma di contabilità MAGO, esperienza nell'attività contabile, gradita conoscenza della lingua inglese e francese
Durata: 1 ■■■■ più proroghe
Sede di lavoro: Genova

Qualifica: CAMERIERI DI SALA
Requ■■■■: qualifica e/o esperienza nella mansione
Sede di lavoro: Albenga

TEMPORARY Filiale di Savona
Via Astengo, 34 r
■■■.019/84.89.455 Fax019/84.89.462
E-mail: temporary.sv@inwind.it
RICERCA

Qualifica: GEOMETRA
Requisiti: ottima competenza nel dis. tecnico; esp. nella rilevazione
Sede di lavoro: vicinanze di Savona

Qualifica: INFERMIERI PROFESSIONALI
Durata: 2 mesi con possibilità di assunzione
Sede ■■■■■■■ provincia di Savona

Qualifica: CALDAISTA
Requisiti: in possesso di patentino per impianti a vapore sopra 30000 Kj (industriali), utilizzo muletto
Sede di lavoro: Savona

Qualifica: OPERAIO GENERICO
Requisiti: età massima 24 anni
Durata: 2 mesi con poss. di assunzione con contratto di apprendistato
Sede di lavoro: Loano

Qualifica: AUTISTA PATENTE E + ADR
Requisiti: precedente esperienza nella mansione, età 25-45 anni
Sede di lavoro: Savona

Qualifica: DISEGNATORE AUTOCAD
Requisiti: in possesso di diploma di geometra e/o laurea in architettura, ottima conoscenza Autocad
Sede di lavoro: Savona

Qualifica: CARPENTIERE IN FERRO
Requisiti: età 25-45 anni; esperienza almeno biennale
Sede di lavoro: provincia di Savona

Richieste aziendali pervenute attraverso il ■■■■■■ Lavoro CISL di Savona

Il quotidiano «LA STAMPA» ■■■■ questo apposito spazio della rubrica alle aziende che intendono pubblicizzare gratuitamente le proprie offerte di lavoro. Le richieste di personale dovranno indicare gli elementi fondamentali dell'offerta e verranno vagliate prima della pubblicazione.

Azienda: ditta di impianti idraulici di Savo■■
Posti: 1
Tipo di contratto: contratto a tempo determinato - APPRENDISTATO
Qualifica: APPRENDISTA IDRAULICO
Requisiti: età max 26 anni
Sede di lavoro: Savona
Riferimento: Cod. 77XX

Azienda: azienda di cosmesi
Posti: 2
Tipo di contratto: contratto a temp■■ determinato - APPRENDISTATO
Qualifica: 1 APPRENDISTA OPERAIO + 1 APPRENDISTA IMPIEGATA
Requisiti: età 18-23 anni; per l'impiegata conoscenza pratiche d'ufficio; uso PC (in particolare Office); conoscenze di contabilità
Sede di lavoro: Andora e zone limitrofe
Riferimento: Cod. 78XX

Azienda: saponificio erboristico fitocosmesi
Tipo di contratto: contr. ENASARCO
Qualifica: AGENTI introdotti in erboristerie e grandi distribuzioni
Sede di lavoro: zone libere
Riferimento: Cod. 79XX

Azienda: lavanderia industriale
Posti: 1
Tipo di contratto: contratto a tempo indeterminato
Qualifica: OPERAIO CONDUTTORE DI CALDAIE
Requisiti: in possesso di certificato di abilitazione per la conduzione dei generatori di vapore di grado terzo, l'inserimento lavorativo sarà preceduto da un periodo di prova
Sede di lavoro: Vado Ligure
Riferimento: Cod. 81XX

Azienda: istituto di estetica
Posti: 1
Tipo di contratto: contratto a tempo determinato - APPRENDISTATO
Qualifica: APPRENDISTA ESTETISTA
Requisiti: età max 26 anni
Sede di lavoro: Savona
Riferimento: Cod. 82XX

Azienda: studio tecnico
Posti: 1
Tipo di contratto: STAGE RETRIBUITO finalizzato all'assunzione
Qualifica: ARCHITETTO
Requisiti: neo-laureati in architettura con buona conoscenza CAD (progettazione edile od urbanistica); costituirà titolo preferenziale una breve esperienza di lavoro
Sede di lavoro: Savona
Riferimento: Cod. B3XX

Azienda: varie aziende del savonese attraverso "Progetto Futura" – ITIS Sa■■■■ Tel. 019/801551 e fax: 019/811946
Posti: 20
Qualifica: PERITI ELETTRONICI, ELETTROTECNICI, CHIMICI o INFORMATICI
Requisiti: in possesso di diploma tecnico
Sede di lavoro: provincia di Savona
Riferimento: Cod. 01PF

Azienda: varie aziende del savonese attraverso "Progetto Futura" – ■■■ Savona Tel. 019/801551 e fax: 019/811946
Posti: 1
Qualifica: PERITO MECCANICO
Requisiti: in possesso di diploma tecnico
Sede di lavoro: provincia di Savona
Riferimento: Cod. 01PF

Azienda: falegnameria di Savona
Posti: 1
Qualifica: APPRENDISTA IMPIEGATA
Requisiti: età max 26 anni; conoscenza uso PC (programmi di videoscrittura e programmi di contabilità)
Sede di lavoro: Savona
Riferimento: B4XX

Azienda: parrucchiera
Posti: 1
Qualifica: APPRENDISTA PARRUCCHIERA
Requisiti: età max 24 anni
Sede di lavoro: Loano
Riferimento: B5XX

Azi■■■■: ditta di impianti elettrici/antenne
Posti: 1
Tipo di contratto: contratto a tempo determinato - APPRENDISTATO
Qualifica: APPRENDISTA ELETTRICISTA
Requisiti: età max 24 anni
Sede di lavoro: Savona
Riferimento: Cod. B6XX

Azienda: impianto sportivo della provincia di Savona
Posti: 1
Tipo di contratto: contratto a tempo determinato - APPRENDISTATO
Qualifica: APPRENDISTA IMPIEGATA
Requisiti: età max 24 anni, in possesso di diploma di ragioneria, conoscenza del tedesco e dell'inglese
Sede di lavoro: entroterra di Albenga
Riferimento: Cod. 87XX

Corsi ■■■ formazione ■■■■■■■■■■ in Provincia di Savona

Ente: ISFORCOOP, Via Molinero - 17100 Savona Tel. 019/26.30.97 Fax019/86.22.86
Titolo: QUALIFICA PROFESSIONALE PER GUARDIE GIURATE
Destinatari: 15 disoccupati giovani e adulti, in possesso di licenza media superiore o qualifica professionale con almeno 2 anni di esperienza lavorativa
Requisiti: iscrizione nelle liste di disoccupazione del Centri per l'Impiego; I candidati ammessi dovranno superare la visita medica prevista dal D.L.G.S. 626/94 volta ad accertare idoneità alla mansione specifica, non avere riportato condanne penali o avere procedimenti penali in corso, patente B
Durata: 600 ore di cui 210 di formazione in situazione e 210 di stage aziend.
Iscrizioni: dal 01 marzo alle ore 12.00 del 22 marzo 2002
Note: indennità oraria di 10,52., progetto ■■■ garanzia di assunzione per almeno il 60% degli allievi risultanti idonei

Per informazioni rivolgersi al Centro per il Lavoro CISL al numero telefonico 019/80.47.90.

Per informazioni sulla forma o su altri aspetti contrattuali, sulle tecniche per affrontare i colloqui di lavoro o compila■■ il proprio curriculum vitae, sulle modalità di accesso alle proposte di lavoro, ai concorsi pubblici e ai corsi di formazione professionale è possibile rivolgersi presso lo sportello di Savona aperto tutti i giorni.
A cura di:
Simone Pesce
Responsabile Centro per il Lavoro

Lorenzo Martinengo,
Gabriele Riccio
Collaboratori Centro per il Lavoro

■■■■■■■■■■

Per informazioni sulla forma o su altri aspetti contrattuali, sulle tecniche per affrontare i colloqui di lavoro o compilare il proprio curriculum vitae, sulle modalità di accesso alle proposte di lavoro, ai concorsi pubblici e ai corsi di formazione professionale è possibile rivolgersi presso lo sportello di Savona aperto tutti i giorni.

A cura di SIMONE PESCE
(Responsabile Centro per il Lavoro)

SPAZIO LAVORO
RUBRICA REDATTA IN COLLABORAZIONE CON:
SPORTELLO LAVORO
via Des Geneys, 8 - Imperia - Tel. 0183/72.01.00
Fax 0183/27.52.16 E-mail: sportello-lavoro@libero.it

ORARI
MATTINO Giovedì 9,00 12,30
POMERIGGIO Martedì 15,00 18,30

I CONSIGLI PRATICI E TUTTE LE INFORMAZIONI UTILI PER ACCEDERE AI CONCORSI E PARTECIPARE ALLE SELEZIONI DI PERSONALE

Panificatori e camionisti cercasi

Ecco le offerte di lavoro in provincia di Imperia

Centri per l'impiego della Provincia di Imperia scatenati anche questa settimana con una raffica di opportunità per chi è in cerca di occupazione. In questa pagina curata come di consueto da «Sportello lavoro» della Cisl in via Des Geneys di Imperia i lettori possono trovare anche tutti i numeri di riferimento e le informazioni che servono per accedere alle selezioni di personale.

Le offerte pubblicate in questa rubrica provengono dai Centri per l'Impiego della Provincia, dalle Agenzie di lavoro temporaneo, direttamente dalle Aziende presenti sul territorio e dagli Enti che si occupano di formazione professionale.

Le persone interessate alle posizioni lavorative offerte attraverso i Centri per l'Impiego potranno dare la propria adesione alle richieste recandosi direttamente al Centro per l'impiego competente, citando il riferimento all'offerta alla quale si intende partecipare.

Per le offerte proposte dalle Agenzie di lavoro temporaneo occorre mettersi in contatto direttamente con l'Agenzia.

Mentre per chi è interessato alle offerte di lavoro pervenute direttamente attraverso lo "Sportello Lavoro" dovranno presentarsi direttamente presso lo sportello muniti possibilmente di curriculum vitae. Verranno segnalati all'azienda richiedente.

...accessibili attraverso i per l'...

Centro per l'impiego di Imperia (I)
Piazza Roma, 2
Tel.

ASSUNZIONI PRESSO ENTI PUBBLICI E/O AZIENDE PRIVATE A FAVORE DI LAVORATORI ISCRITTI NELLE LISTE DEI DISABILI

Azienda: Impresa di pulizie
Posti: 1 disabile
Tipo di contratto: tempo determinato Part-time 130 ore mensili
Qualifica: Addetto pulizie con patente
Requisiti:
Sede di lavoro: Imperia
Note: Venerdì 22 marzo

Azienda: Supermercato
Posti: 1 disabile
Tipo di contratto: Tempo indeterminato preferibilmente apprendistato
Qualifica: Addetto/a alle operazioni ausiliare di vendita con mansioni magazziniere – cassiere - oppure impiegata con conoscenze informatiche e buona capacità relazionale
Requisiti: Eventuale tirocinio iniziale con successiva poss. di assunzione
Sede di lavoro: Sanremo
Note: Venerdì 22 marzo
Azienda: Assoc. sindacale Sanremo
Posti: 1 disabile
Tipo di contratto: Tempo indet.
Qualifica: Impiegato/a d'ordine mansioni di segreteria – fatturazione ed inserimento dati al computer (windows, word, excel) centralinista
Requisiti: Tirocinio iniz. con successiva poss. di assunzione – preferibilmente residente tra Bordighera e Riva Ligure
Sede di lavoro: Sanremo
Note: Venerdì 22 marzo

Azienda: Casa di cura
Posti: 2 disabili
Tipo di contratto: Tempo indet.
Qualifica: Elettricista oppure o.s.a./infermiera/fisioterapista
Requisiti:
Sede di lavoro: Imperia
Note: Lunedì 18 marzo

DI AZIENDE

Azienda: Province varie cooperativa sociale
Posti:
Tipo di contratto: Tempo indet.
Qualifica: Infermieri professionali – fisioterapisti della riabilitazione addetti all'assistenza di base – educatori professionali – laureati in psicologia – assistenti sociali – animatori - cuochi
Requisiti: Per servizi presso ospedali, case di riposo protette
Sede di lavoro:
Riferimento: RIF. 91.01 I NEW

Azienda: Taggia cooperativa
Posti: 1
Tipo di contratto: Tempo indet.
Qualifica: Tecnico cartografo
Requisiti: Pat. B. Dipl. e laurea. Conoscenze inform. Min 1 anno di esperienza (digitalizzazione carte tecniche)
Sede di lavoro: Taggia
Riferimento: RIF. 90.02. I NEW

Azienda: Imperia ditta termoidraulica
Posti: 1
Tipo di contratto: Tempo indet.
Qualifica: Addetto alla manutenzione di caldaie e bruciatori
Requisiti: Esperienza necessaria
Sede di lavoro: Imperia
Riferimento: RIF. 89.02

Azienda: Diano Marina Artigianato
Posti: 1
Tipo di contratto: Tempo indet.
Qualifica: Fabbro o appr. fabbro
Requisiti: Patente
Sede di lavoro: Diano Marina
Riferimento: 88.02 I NEW

Azienda: Imperia studio contabile
Posti: 1
Tipo di contratto: Tempo indet.
Qualifica: Apprendista impiegata
Requisiti: Dipl. di ragioniera. Pat. B. Conosc. inform., Gradita min. esp.
Sede di lavoro: Imperia
Riferimento: RIF. 87.02 I NEW

Azienda: Imperia artigiana tessile
Posti: 1
Tipo di contratto: Tempo indet.
Qualifica: Appr. lavorazione tessile
Requisiti: Deve usare macchina computerizzata per ricami
Sede di lavoro: Imperia
Riferimento: RIF. 86.02 I NEW

Azienda: Imperia commercio
Posti: 1
Tipo di contratto: Tempo indet.
Qualifica: Commessa
Requisiti: Iscrizione + mesi. 18/28 anni. Diplomata.
Sede di lavoro: Imperia
Riferimento: RIF. 70.02 I

Azienda: Chiusavecchia impresa di pulizie
Posti: 2
Tipo di contratto: Tempo indet. part-time
Qualifica: Addetta alle pulizie
Requisiti: Solo automunite
Sede di lavoro: Chiusavecchia
Riferimento: RIF. 67.02 I NEW

Azienda: Imperia impresa smaltimento rifiuti
Posti: 1
Tipo di contratto: Tempo indet.
Qualifica: Perito chimico
Requisiti:
Sede di lavoro: Imperia
Riferimento: RIF. 66.02 I NEW

Azienda: Imperia pizzeria/ristorante
Posti: 1
Tipo di contratto: Tempo indet.
Qualifica: Cuoco/a
Requisiti: 30/50 anni. Esperienza.
Sede di lavoro: Imperia
Riferimento: RIF. 65.02 I

Azienda: Diano Marina edilizia
Posti: 2
Tipo di contratto: Tempo indet.
Qualifica: Muratore
Requisiti: Esperienza necessaria
Sede di lavoro: Diano Marina
Riferimento: RIF. 63.02 I

Azienda: Imperia autotrasporti
Posti: 1
Tipo di contratto: Tempo indet.
Qualifica: Escavatorista
Requisiti: Esperienza necessaria
Sede di lavoro: Imperia
Riferimento: RIF. 60.02 I

Azienda: Imperia edilizia
Posti: 1
Tipo di contratto: Tempo indet.
Qualifica: Meccanico
Requisiti:
Sede di lavoro: Imperia
Riferimento: RIF. 59.02 I

Azienda: Arma di Taggia costruzioni
Posti: 2
Tipo di contratto: Tempo indet.
Qualifica: Autista autobetoniera
Requisiti: Esperienza necessaria.
Sede di lavoro: Arma di Taggia.
Riferimento: Rif. 52.02 I

Centro per l'impiego di Sanremo (S)
Via P. Agosti
Tel.0184/57.70.59 – 57.70.05

RICHIESTE DI AZIENDE

Azienda: Officina meccanica in Taggia
Posti: 1
Tipo di contratto: Tempo indet.
Qualifica: Meccanico veicoli industriali
Requisiti: Esperienza anni. 25/35 anni. Patente C
Sede di lavoro: Taggia
Riferimento: RIF. 81/02/S NEW - 155

Azienda: Ristorazione in Sanremo
Posti: 1
Tipo di contratto: Tempo indeterminato
Qualifica: Cuoco
Requisiti: Preferibile iscrizione lista di mobilità o 24 mesi
Sede di lavoro: Sanremo
Riferimento: RIF. 80/02/S NEW - 154

Azienda: Assoc. datoriale in Sanremo
Posti: 1
Tipo di contratto: Tempo determinato 2 mesi trasformabili a tempo indeterminato
Qualifica: Impiegato/a contabile
Requisiti: Diploma. Esperienza compilazione dichiarazione dei redditi
Sede di lavoro:
Riferimento: RIF. 79/02/S NEW – 153

Azienda: Assoc. datoriale in Sanremo
Posti: 1
Tipo di contratto: Apprendistato
Qualifica: Impiegato/a
Requisiti: Età 20/23 anni. Diploma
Sede di lavoro: Sanremo
Riferimento: RIF. 78/02/S NEW – 152

Azienda: Centro estetico in Sanremo
Posti: 1
Tipo di contratto: Apprendistato
Qualifica: Addetto al servizio clienti
Requisiti: Età 20/23
Sede di lavoro: Sanremo
Riferimento: RIF. 77/02/S NEW – 151

Azienda: Lavorazione materie plastiche in Sanremo
Posti: 1
Tipo di contratto: Contratto formazione lavoro
Qualifica: Operaio/a
Requisiti: Età 20/25. Mezzo proprio.
Sede di lavoro: Sanremo
Riferimento: RIF. 76/02/S NEW – 150

Azienda: Industria metalmeccanica Arma di Taggia
Posti: 1
Tipo di contratto: Tempo indet.
Qualifica: Impiegato/a
Requisiti: Età 25/35. Diploma ragioniera o affine
Sede di lavoro: Arma di Taggia
Riferimento: RIF. 74/02/S NEW - 148

Azienda: Centro estetico in Arma di Taggia
Posti: 1
Tipo di contratto: Tempo indet.
Qualifica: Estetista
Requisiti: Esperienza
Sede di lavoro: Arma di Taggia
Riferimento: RIF. 72/02/S NEW – 146

Azienda: Albergo in Sanremo
Posti: 1 - 1
Tipo di contratto: Tempo indet.
Qualifica: Cameriera ai piani – Appr. cameriere/a sala
Requisiti: Esperienza. Iscrizione liste di mobilità o 24 mesi
Sede di lavoro: Sanremo
Riferimento: RIF. 71/02/S NEW - 145

Azienda: Ag. assicurazioni in Sanremo
Posti: 2
Tipo di contratto: Apprendistato
Qualifica: Appr. impiegato/a
Requisiti: Diploma ragioniera
Sede di lavoro: Sanremo
Riferimento: RIF. 70/02/S NEW - 143

Azienda: Impresa nautica di S. Stefano al Mare
Posti: 1
Tipo di contratto: Tempo indet.
Qualifica: Impiegato/a
Requisiti: Conoscenza contabilità ordinaria, inglese, Windows,Word, Excel. Esperienza.
Sede di lavoro: S.Stefano al Mare
Riferimento: RIF. 64/02/S

Azienda: Produzione e vendita fertilizzanti in Sanremo
Posti: 1
Tipo di contratto: Apprendistato
Qualifica: Apprendista magazziniere
Requisiti:
Sede di lavoro: S.Stefano al Mare
Riferimento: RIF. 63/02/S

Azienda: Commercio abbigliamento Sanremo
Posti: 1
Tipo di contratto: Apprendistato
Qualifica: Apprendista commessa
Requisiti: Diploma media superiore
Sede di lavoro: Sanremo
Riferimento: RIF. 62/02/S

Azienda: Edilizia in Arma di Taggia
2 - 2 - 2
Tipo di contratto: Tempo indet.
Qualifica: Carpentieri ferraioli – Muratori - Manovali
Requisiti:
Sede di lavoro: Arma di Taggia
Riferimento: RIF. 57/02/S

Azienda: Edilizia in Taggia
Posti: 1
Tipo di contratto: Apprendistato
Qualifica: Apprendista muratore
Requisiti: Minima esperienza
Sede di lavoro: Bordighera e Ventimiglia
Riferimento: RIF.

Azienda: Casa vacanze in Ospedaletti
Posti: 1
Tipo di contratto: Tempo det. 2 mesi
Qualifica: Commis sala
Requisiti: Part-time 3 ore serali
Sede di lavoro: Ospedaletti
Riferimento: RIF. 55/02/S

Azienda: Stabilimento balneare Arma di Taggia
Posti: 2
Tipo di contratto: Stagione estiva
Qualifica: Bagnino patentato
Requisiti:
Sede di lavoro: Arma di Taggia
Riferimento: Rif. 23/02/S

Azienda: Impresa edile in Arma di Taggia
Posti: 2 - 2 - 2
Tipo di contratto: Tempo indet.
Qualifica: Geometri – Escavatoristi - Ruspisti - Autisti
Requisiti: Comprovata esperienza di cantiere - Esperienza – Conducenti autobetoniera e autobetoniera con pompa
Sede di lavoro: Arma di Taggia
Riferimento: Rif. 42/02/S

Azienda: Panificio in Sanremo
Posti: 1
Tipo di contratto: Apprendistato
Qualifica: App
Requisiti:
Sede di lavoro: Sanremo
Riferimento: Rif. 31/02/S

Azienda: Edilizia in Sanremo
Posti: 1 - 1
Tipo di contratto: Tempo indet.
Qualifica: Geometra - Carpentiere
Requisiti: Iscrizione liste di mobilità o iscrizione liste disoccupati 24 mesi
Sede di lavoro: Provincia di Imperia
Riferimento: RIF. 40/02/S

Azienda: Autotrasporti, escavazione e movimento terra in Imperia
Posti: 1
Tipo di contratto: Tempo indet.
Qualifica: Escavatorista
Requisiti: Con esperienza. escavatori.
Sede di lavoro: Imperia
Riferimento: Rif. 49/02/S

Azienda: Centro estetico in Sanremo
Posti: 1
Tipo di contratto: Tempo indeterminato
Qualifica: Estetista
Requisiti: Età max 35 anni.
Sede di lavoro: Sanremo
Riferimento: Rif. 48/02/S

Società fornitrici di lavoro temporaneo

Azienda: Consorzio Genova
Posti: 50
Tipo di contratto:
Qualifica: Anim. turistici di crociera
Requisiti: Ottima conoscenza due lingue straniere.Età minima 21 anni. Diploma. Solida esperienza animazione.
Sede di lavoro: Genova
Riferimento: Rif. 7/temp

AZIENDA FUORI PROVINCIA

Azienda: Famiglia privata in BERGEN (NORVEGIA)
Posti: 1
Tipo di contratto: Tempo determinato 6/12 mesi
Qualifica: Ragazza alla pari
Requisiti: Età 17/24 anni. Si offre pocket money, lingua, escursioni nei week-end.
Sede di lavoro: Norvegia

SOCIETA' DI seleziona personale per piano bar strutture turistiche estive. TEL. 348.

Centro per l'Impiego di Ventimiglia
Via Lamboglia, 13
Tel.0184/25.48.22

Richieste di aziende

Azienda: Piccolo bar/ristorante
Posti: 1
Tipo di contratto: Stagionale
Qualifica: Addetta alla preparazione di piatti veloci
Requisiti: Capacità gestionale autonoma cucina semplice (insalate, panini, pizze). Spirito di iniziativa. Automunita. Contratto di a ottobre con possibilità di prosecuzione. Orario: dalle 9 alle 16
Sede di lavoro:
Riferimento: New Rif 80/02

Azienda: Albergo in Monaco
Posti: 2
Tipo di contratto: stagionale
Qualifica: Chef de rang cameriere
Requisiti: Ottima conoscenza lingua francese
Sede di lavoro: Monaco
Riferimento: New Rif 79/02

Azienda: Parrucchiera in Vallecrosia
Posti: 1
Tipo di contratto: Tempo indet.
Qualifica: Parrucchiera
Requisiti: Con esperienza capace in taglio e piega. Età minima 20 anni
Sede di lavoro: Vallecrosia
Riferimento: New Rif 78/02

Azienda: Impresa edile in Arma di Taggia
Posti: 3
Tipo di contratto: Tempo indet.
Qualifica: 1 manovale – 1 muratore – 1 carpentiere
Requisiti: Con esperienza
Sede di lavoro: Arma di Taggia
Riferimento: New Rif 77/02

Azienda: Impresa edile in Ventimiglia
Posti: 1 - 1
Tipo di contratto: Tempo indet.
Qualifica: Carpentiere - manovale
Requisiti: Esperienza in cantieri italiani e francesi
Sede di lavoro: Ventimiglia
Riferimento: New Rif 75/02

Azienda: Albergo in Pigna
Posti: 1
Tipo di contratto: Stagionale
Qualifica: Lavapiatti
Requisiti: Preferibilmente donna. Che sappia usare macchine. Età 20/50 anni. Se necessita possibilità di alloggio
Sede di lavoro: Pigna
Riferimento: New Rif 73/02

Azienda: Artigiano edile in Perinaldo
Posti: 1
Tipo di contratto: Tempo indet.
Qualifica: 1 muratore qualificato – 1 manovale
Requisiti: Con esperienza. Muniti di mezzo proprio
Sede di lavoro: Perinaldo
Riferimento: New Rif. 71/02

Azienda: Impresa edile in Arma di Taggia
Posti: 2
Tipo di contratto: Tempo indet.
Qualifica: Carpentieri edili
Requisiti: Con esperienza
Sede di lavoro: Ventimiglia
Riferimento: New Rif.

Azienda: Salumeria in Mentone
Posti: 3
Tipo di contratto: Tempo indet.
Qualifica: 1 procacciatore d'affari – 1 addetta lavorazione pasta fresca – 1 add.banco salumi
Requisiti: Con pat. B. Minima esperienza - Minima esperienza – Part-time solo pomeriggio
Sede di lavoro: Mentone
Riferimento: New Rif. 69/02

Azienda: Società di brokeraggio in Bordighera
Posti: 1
Tipo di contratto: Apprendistato
Qualifica: Appr. impiegata
Requisiti: Età max 24 anni. Lingua inglese indispensabile parlata e scritta (si hanno contatti esclusivamente in lingua inglese). Conoscenza informatica applicazioni windows.
Sede di lavoro: Bordighera
Riferimento: New Rif. 68/02

Azienda: Azienda fornitura attrezzature odontoiatriche
Posti:
Tipo di contratto:
Qualifica: Agenti e rappresentanti
Requisiti: Età 35 anni. Automuniti. Residenti provincia Imperia Gradita ma non indispensabile esperienza. Diploma o laurea
Sede di lavoro: Imperia e provincia
Riferimento: New Rif. 67/02

Azienda: Pizzeria in Pigna
Posti: 1
Tipo di contratto: Tempo determinato
Qualifica: Pizzaiolo
Requisiti: Con esperienza. Con mezzo proprio. Durata 8 mesi, eventuale proroga.
Sede di lavoro: Pigna
Riferimento: New Rif. 66/02

Azienda: Artigiano edile in Ventimiglia
Posti: 1
Tipo di contratto: Tempo indeterminato
Qualifica: Elettricista
Requisiti: Esperienza necessaria, Pat. B. Età 20/45 anni.
Sede di lavoro: Ventimiglia
Riferimento: Rif. 63/02

Azienda: Assicurazioni Sanremo, Arma, Bordighera e Ventimiglia
Posti:
Tipo di contratto: Borsa di formazione
Qualifica: Consulente previdenziale/finanziario
Requisiti: Età minima anni, massimo 40. Titolo studio: laurea o diploma scuola media superiore. Previsto di formazione di 700 ore di mesi. Borsa formazione da 1.000,00 Euro a 1.500,00 Euro più premio a fine trimestre in base ai risultati ottenuti E' previsto inserimento finale.
Sede di lavoro: Sanremo, Arma, Bordighera e Ventimiglia.
Riferimento: Rif. 56/02

Azienda: Bar ristorante in Bordighera
Posti: 5
Tipo di contratto: Tempo indeterminato
Qualifica: 2 barman – 1 barista – 2 cameriere
Requisiti: Qualificato – Con esperienza, età max 24 anni – Con esperienza, età max 24 anni, preferibilmente ragazza.
Sede di lavoro: Bordighera
Riferimento: Rif. 53/02

Azienda: Azienda agricola in Ventimiglia
Posti: 2
Tipo di contratto: Tempo determinato
Qualifica: Braccianti agricole
Requisiti: Lavoro in serra florovivaistica. Con esperienza medesima posizione. Munite di mezzo proprio.
Sede di lavoro: Ventimiglia
Riferimento: Rif. 47/02

Azienda: Cooperativa di servizi in Albenga
Posti: 8
Tipo di contratto: Tempo indeterminato
Qualifica: Operai
Requisiti: Attività manuale preparazione merci in magazzino. Disponibilità orari flessibili. Precisione. Capacità apprendimento. Uso terminali informatici. Sana costituzione. E' prevista formazione nell'uso dei muletti. Età max 40 anni.
Sede di lavoro: Albenga
Riferimento: Rif. 41/02

Agenzie di lavoro temporaneo

Adecco
Via della Repubblica.
18100 – Imperia
Tel. 0183/273536 Fax 0183/767657
RICERCA

Qualifica: Commis di sala
Requisiti: Esperienza pluriennale nella posizione. In possesso di tessera ria. Disponibilità oraria.
Sede di lavoro: Sanremo in struttura di prim'ordine.

Qualifica: Chef de rang
Requisiti: Esperienza pluriennale nella posizione. In possesso di tessera sanitaria. Disponibilità oraria.
Sede di lavoro: Sanremo in struttura di prim'ordine.

Qualifica: Commis di bar
Requisiti: Esperienza pluriennale nella posizione. In possesso di tessera sanitaria. Disponibilità oraria.
Sede di lavoro: Sanremo in struttura di prim'ordine.

Qualifica: Salumiere
Requisiti: Esperienza nella posizione. Possibilità di assunzione.
Sede di lavoro: Camporosso

Qualifica: Cameriera di sala
Requisiti: Possesso di tessera sanitaria. Disponibilità oraria. Esperienza nella posizione. Possibilità di assunzione.
Sede di lavoro: Ventimiglia

Qualifica: Cuoco
Requisiti: Esperienza nella posizione. Possesso di tessera sanitaria. di assunzione. Disponibilità oraria.
Sede di lavoro: Ventimiglia
Qualifica: Contabile
Requisiti: Esperienza nella posizione. Conoscenza fatturazione e prima nota. Uso pc.
Sede di lavoro: Imperia

Agenzia: Società fornitrice di lavoro temporaneo
Qualifica: Informatori scientifici del farmaco
Requisiti: Laurea in medicina, veterinaria, chimica, farmacia, scienze biologiche, diploma universitario in informazione scientifica del farmaco. Conoscenza pacchetto Office. Pat. B. Residenza tassativa nel comune di: Imperia, Sanremo, Alberga, Ventimiglia. Età Max anni.
Riferimento: Inviare curriculum vitae e fototessera a Adecco S.p.A.

Adecco organizza corsi di formazione completamente gratuiti con possibilità di inserimento aziendale.

Temporary
Via Martin della Libertà
18100 – Imperia
Tel.

Qualifica: Chef de rang commis di sala
Tipo di contratto: Lavoro interinale Tempo determinato.
Requisiti: Esperienza
Sede di lavoro: Sanremo in struttura di prim'ordine.

Tempor S.r.l
Via Cantore 35/8
16149 – Genova
Tel. 010/4694005

Qualifica: Impiegati amministrativi
Tipo di contratto: 2 mesi + proroghe
Requisiti: Dotati di senso pratico, dinamici, con esperienza (anche minima) e conoscenza dei più diffusi sistemi di office automation. Essenziale appartenenza alle liste di mobilità (L. 223/91). Stipendio netto Euro 1000 . 36 ore settimanali.
Sede di lavoro: Imperia

Obiettivo Lavoro
Via Goethe 148
18038 – Sanremo
Tel. 0184/501058

Qualifica: Saldatore
Tipo di contratto: Tempo det. 15 giorni possibilità di assunzione a tempo indeterminato
Requisiti: Precedente esperienza. Conoscenza degli attrezzi. Flessibilità.
Sede di lavoro: Caporosso

Qualifica: Capo operaio settore pulizie
Tipo di contratto: 2 mesi con possibilità di assunzione a T.D./T.I
Requisiti: Esperienza nel settore delle pulizie. Competenze gestionali. Competenze relazionali. Capacità nell'organizzazione del lavoro . Capacità operative.
Sede di lavoro: Varie cantieri nella Provincia di Imperia

Come progettare con metodo il per per la ricerca del lavoro

Progettare con metodo la propria ricerca del lavoro è un viatico per trovare un lavoro soddisfacente. Per affrontare correttamente questo argomento occorre dare per acquisito che avete imparato a conoscervi. Bene voi stessi, sapete quali sono i vostri punti forti ed i vostri punti deboli, avete fatto sviluppare in voi la capacità di autoaffermarvi, sapete gestire il tempo, avete già percorso un lungo cammino e siete flessibili come giunchi. Adesso dovete assegnare al lavoro la sua giusta posizione nella vostra esistenza.
Il processo di Self Marketing di se stessi: 1. Scoprire il bisogno; 2. Mettere a punto il prodotto; 3 Identificare il Target; 4 Creare la rete di vendita; 5 Pubblicizzare; 6. Analizzare i risultati.
Il schema sopra esposto definisce il processo di self marketing. Dovete inserirvi, infatti, in un mercato del lavoro inasprito dalla concorrenza della disoccupazione nel quale farsi assumere vuol dire saper offrire il migliore rapporto qualità/prezzo. Il lavoro è indubbiamente saturo e molto difficile farsi un'idea esatta della situazione attuale. Tuttavia possiamo osservare alcuni trend: diminuzione di imprese nel primario (agricoltura) e secondario (industria), aumento del terziario (servizi)
Bene, è giunto il momento di definire il prodotto - VOI STESSI - e da presentarlo al mercato utilizzando proprio queste tecniche. Ovviamente questo, si ricordava all'inizio, dopo aver fatto un proprio bilancio personale su "chi sono" e «cosa voglio» dal lavoro. A questo punto compilate un elenco di aziende che corrispondono ai vostri requisiti e incrociate i dati; avete individuato il «target». Per trovare gli indirizzi e i nomi delle aziende usate internet, le visure camerali, le Pagine Gialle, gli Annuari di Confederazioni Imprenditoriali, le Guide Monaci, la stampa specializzata, ecc. Gli operatori dello sportello lavoro possono aiutarvi in questa ricerca. Poi fatevi conoscere, il che equivale a comunicare il maggior numero di aziende possibili la notizia che siete in cerca di impiego specificando quale. Per far questo occorre segnalarsi alle aziende con una lettera di richiesta di assunzione corredata del proprio curriculum vitae. Un consiglio: se nel corso degli eventuali colloqui vi renderete conto di avere lacune o difetti, indugio attivatevi per rimediare attraverso una formazione complementare.
E' possibile aiutati nella ricerca del lavoro rivolgendosi allo "Sportello Lavoro" della CISL. Per chi è interessato può rivolgersi agli operatori dello "Sportello Lavoro" al martedì dalle 15.00 alle 18.30 e al giovedì dalle 9.00 alle 12.30. Lo sportello si trova all'interno della sede CISL d'Imperia, in Via Des Geneys 8.

A cura di:

AGRATI FRANCESCO
(Responsabile Sportello Lavoro)

GIANMARCO RODÀ
ROBERTO POCHIERO
(Collaboratori Sportello Lavoro)

GLOSSARIO

NOTIZIE UTILI
Continua il viaggio nel mondo delle professioni...

L'OPERATORE SU MACCHINE UTENSILI

Questa figura professionale esegue la lavorazione, la costruzione, l'assemblaggio o la revisione di una parte meccanica, in conformità ai disegni predisposti e utilizzando, come modello, un pezzo campione. L'Operatore su macchine sa/ha il compito di:
- produrre i pezzi secondo le informazioni tecniche contenute nel disegno e seguendo gli standard definiti per la produzione;
- provvedere alla preparazione degli strumenti da utilizzare, all'attrezzaggio della macchina, al caricamento e allo scaricamento dei pezzi da lavorare;
- controllare costantemente le fasi di lavorazione sulla base degli standard definiti;
- effettuare prove elementari sui pezzi, per verificare la correttezza delle lavorazioni,
- compilare la documentazione di produzione e segnalare alla manutenzione eventuali problemi o anomalie. Nel caso di macchine a controllo numerico, l'attività di gestione e controllo è più complessa, in quanto è richiesto all'Operatore di impostare il computer che regola il corretto funzionamento della macchina, per poi seguirne le fasi di lavorazione attraverso la consolle operativa e intervenire quando vengano segnalate anomalie.

COMPETENZE L'operatore su macchine deve possedere nozioni di meccanica generale e di elettrotecnica/elettronica utensili, che conoscere le caratteristiche e le proprietà dei materiali sottoposti a lavorazione, per quanto riguarda il funzionamento delle stesse (macchine automatiche, semiautomatiche e a numerico. Deve inoltre saper leggere e interpretare il disegno meccanico e le indicazioni in esso contenute per procedere alla lavorazione e/o all'assemblaggio delle parti effettuare una prima verifica della qualità pezzo prodotto. Deve avviare macchina nonché impostare e programmare il ciclo di lavorazione e procedere eventuali regolazioni e indicazioni dai manuali d'uso.
Nel di lavorazione tramite macchine a controllo numerico, è essenziale la conoscenza dei principi base di informatica e del linguaggio di programmazione utilizzati. L'Operatore deve anche in grado di reperire i moduli predisposti dall'azienda per rilevare sui dati di quantità e qualità dei pezzi prodotti, che i tempi reali lavorazione a richiesti per la preparazione e l'attrezzaggio della macchina. Per svolgere questo lavoro è inoltre indispensabile conoscere le tecniche di prevenzione e protezione antinfortunistica ed avere una conoscenza di base normativa sulla sicurezza nei luoghi di lavoro.
FORMAZIONE. Per acquisire competenze a svolgere questa professione è essenziale l'esperienza acquisita sul campo. Molti Operatori sono in possesso del diploma di scuola media superiore ad indirizzo tecnico, è sufficiente la licenza di scuola dell'obbligo. Sono stati i corsi di qualificazione e perfezionamento rivolti a questa figura professionale e spesso la formazione viene svolta dalla azienda che abbina a specifiche attività d'aula l'affiancamento del giovane neoassunto a operatori più esperti
CARRIERA. I percorsi di per questa figura legati alle abilità dimostrate dal singolo Operatore, il quale può partire ricoprendo posizioni di lavoro caratterizzate da contenuti tecnici simili per tipo e livello di qualificazione, a cui possono seguire incarichi che gli consentano di gestire e governare una parte più ampia del ciclo produttivo fino ad arrivare a ricoprire ruoli di maggiore responsabilità e autonomia come il Capo squadra, il Capo reparto o il Capo officina.
SITUAZIONE DI LAVORO. Questa figura professionale come dipendente all'interno di piccole, medie e grandi imprese nel settore produzione. Nell'esercizio dell'attività ordinaria riferisce al diretto superiore che può nelle aziende di grandi dimensioni, il Capo squadra o Team leader o, nelle imprese con pochi addetti, il Capo
La attività prevede l'esecuzione di azioni regolate da procedure standard, anche se richiesto il controllo da parte dell'operatore di alcune fasi dell'attività di produzione, quali ad esempio i parametri previsti per la macchina operatrice e una prima verifica della qualità del pezzo prodotto.
TENDENZE OCCUPAZIONALI. L'utilizzo estensivo di macchinari nelle varie della produzione e manutenzione rendono questa figura ampiamente diffusa Si può, quindi, supporre che la richiesta tenderà ad aumentare, sia in seguito alla progressiva adozione di nuove e più moderne tecnologie da parte delle imprese, sia in ragione di una crescita complessiva del settore.
PROFESSIONALI PROSSIME. Le figure prossime sono l'Operatore di di montaggio automatizzate, l'Operatore linee di produzione meccaniche automatizzate, l'Operatore di macchine utensili automatiche e semiautomatiche, l'Addetto alle lavorazioni meccaniche manuali, l'Addetto alle presse, l'Addetto alla tranciatura, il Fresatore, il Meccanico piallatore e il Tornitore.

SINTESI L'OPERATORE SU UTENSILI è una figura in grado di:

IMPOSTARE E PROGRAMMARE il ciclo di lavorazione; PRODURRE i pezzi secondo i predisposti e gli standard definiti dall'azienda; EFFETTUARE le prime prove di collaudo elementare sui prodotti ed prima verifica della qualità.

Centro per il Lavoro

Per informazioni sulla forma o altri aspetti contrattuali, sulle tecniche per affrontare i colloqui di lavoro o compilare il proprio curriculum vitae, sulle modalità di accesso alle proposte di lavoro, ai concorsi pubblici e ai corsi di formazione professionale è possibile rivolgersi presso lo sportello Savona aperto tutti i giorni.

A cura di SIMONE
(Responsabile Centro per il Lavoro)

LIMONE
riservabianca
1010-2100
80 KM DI PISTE, 18 IMPIANTI DI RISALITA
...SPLENDIDO SOLE
NEVE ABBONDANTE...
REALIZZA IL SOGNO
DI VIVERE EMOZIONI
INDIMENTICABILI!
SCIARE IN SETTIMANA COSTA MENO!
informazioni per agevolazioni e sconti al numero info snow
info snow tel: +39.0171.926254 fax: +39.0171.926584
www.limonefunivie.it e-mail: limonefunivie@cnnet.it

I PROGRAMMI PER IL PIAZZALE DEL COLLEGIO

Le sorprese di Carcare nel corso del week-end

Nel centro storico i negozianti organizzano «shopping» pre-pasquale e intrattimenti vari

CARCARE.

Negozi aperti e spettacoli di animazione sabato e domenica, a Carcare. A promuovere l'iniziativa, in occasione della settimana pre-pasquale, è il consorzio presieduto da Susy Dacia. Una due-giorni dedicata allo shopping sullo sfondo di manifestazioni di intrattenimento lungo via Garibaldi e via Castellani, il centro storico. Sabato, a partire dal pomeriggio, nel vecchio borgo ci saranno animatori che proporranno giochi, travestimenti e offriranno dolci a tutti. Sempre sabato, i visitatori potranno <pescare> in appositi contenitori palline-sconto sugli acquisti da utilizzare nei negozi che aderiscono all'iniziativa. E ancora, domenica pomeriggio, negozi aperti per permettere ai clienti di fare shopping in tutta tranquillità.

Dal settore commerciale quello delle opere pubbliche. L'amministrazione comunale, infatti, ha approvato una serie di interventi di sistemazione del piazzale antistante il collegio. Un progetto che, come spiega il sindaco Franco Delfino, in risposta alle polemiche sollevate dal capogruppo consiliare di Rifondazione, Furio Mocco, prevede la regolamentazione dei parcheggi, visto che anni l'area è comunque destinata ai posti-auto, ma senza un'adeguata dislocazione.

Non solo, ma sempre nell'ambito di tale progetto, si provvederà anche alla realizzazione di un marciapiede a ridosso dell'edificio e all'asfaltatura di tutta l'area. Osserva Delfino: «E' nostra intenzione, inoltre, chiudere definitivamente al traffico la zona scolastico-sportiva, naturalmente escludendo da tale provvedimento l'area che sorge dinanzi al Gpc La Boccia». [l. b.]

IL CASO A CAIRO. LE RIVELAZIONI DEL PRESUNTO PUSHER POTREBBERO ANCHE SCAGIONARE IL CARABINIERE

Il maresciallo è tornato in servizio

Era stato sospeso perchè indagato per droga

Inchiesta a palazzo di Giustizia su maresciallo dei carabinieri di Cairo

Fabio Pozzo

SAVONA

E' tornato in servizio il maresciallo dei carabinieri di Cairo che era stato sospeso perchè coinvolto in un'inchiesta di droga avviata dai suoi stessi colleghi.

Il militare è rientrato ieri in caserma, ma ha rimesso piede nel suo vecchio ufficio, quello del nucleo operativo: è stato comandato a sottoporsi ad una visita medica.

Il maresciallo è accusato di aver acquistato droga da Andrea Chimenzo, presunto pusher della Val Bormida, e quindi di averla consumata o ceduta ad altri. E ancora, di aver rivelato allo stesso Chimenzo, attualmente lì detenuto, di essere accusato anche del concorso nella rapina al Banco Ambrosiano dell'ottobre 2000; avrebbe preannotato infatti la camera d'albergo per i rapinatori...), l'arresto di un amico.

Contestazioni che sono state respinte in toto dal maresciallo. Nessuna rivelazione di segreto d'ufficio, perchè quella telefonata, intercettata, era stata fatta a Chimenzo dopo che era stato eseguito l'arresto dell'amico, e non prima. E di droga? Il maresciallo ha ammesso di aver acquistato piccoli quantitativi, per poter entrare in confidenza con Chimenzo e ottenere da lui informazioni sul mercato della droga. A fini d'indagine, dunque.

La linea difensiva troverebbe anche conferma in quanto dichiarato dallo stesso Chimenzo. Quest'ultimo, infatti, avrebbe detto di aver ceduto al maresciallo piccole quantità di droga, una dose non più, in quattro o cinque occasioni; il militare, secondo Chimenzo, non si sarebbe mostrato interessato a quanto acquistava, mai ha per esempio assaggiato la droga; il maresciallo lo avrebbe tempestato, sempre, di domande.

Chimenzo avrebbe espresso dubbio, agli inquirenti, che il maresciallo fosse in realtà interessato a carpirgli informazioni sui giri di droga in Val Bormida; che stesse «lavorandoselo» (anche la telefonata con la notizia dell'arresto avrebbe giocato a favore della parte. Del tipo: vedi, il tuo amico è stato arrestato e tu invece no), e che le dosi di cocaina fossero la scusa per avvicinarlo. «Oltretutto è stato uno dei pochi che mi ha pagato regolarmente», avrebbe detto ancora il presunto pusher.

NOTIZIE F.

CAIRO M.

Domani «picchettaggio» ai cancelli della Magrini

I lavoratori della Magrini della Schneider non ci stanno. Domani dalle ore 9,30, assemblea di fronte ai cancelli dei due stabilimenti di Bragno che saranno picchettati. [m. ca.]

CARCARE

Oggi mercato settimanale pasquali pro Cernobyl

Oggi al mercato vendita di uova pasquali a favore di «Insieme per Cernobyl». Il ricavato servirà al soggiorno di 70 bimbi ucraini tra luglio-agosto. [l. b.]

ALTARE

Festival dei «cantauova» con oltre trecento bambini

Domani alle 10, nei giardini delle scuole, festival dei Cantauova. Circa bimbi di Dego, Cosseria, Carcare, Pallare, Bormida e Altare si sfideranno nella rassegna canora. [m. ca.]

IL SINDACO USCENTE IDALDA BRONDI SCHIERATA PER LA LISTA CIVICA GIUGURTA

Elezioni ad Altare: tre i candidati

Rifondazione corre da sola, i ds cercano soluzioni alternative

ALTARE

Elezioni amministrative 26 maggio: si va verso una volata a tre? Intanto il colpo più efficace lo mette a segno l'indipendente Massimiliano Giugurta che si assicura l'appoggio del sindaco uscente, Idalda Brondi.

Ma ecco il termometro della situazione attraverso i commenti dei tre principali protagonisti. Carla Zicari, capogruppo di Rifondazione lista dice: «Stiamo preparando una lista autonoma. Credevamo in una convergenza con le altre formazioni della sinistra, ma, a quanto sembra, dovremmo arrenderci alla mancanza di umiltà dei compagni diessini. Noi eravamo, infatti, disposti a non designare un capolista, alla nostra disponibilità non corrisposta quella dei ds che continuano a insistere sulla candidatura di Olga Beltrame, in un arroccamento personalistico che non possiamo condividere».

Olga Beltrame, esponente diessino premette di parlare «non come candidato a sindaco, ma come membro del gruppo di lavoro che da mesi cercando di offrire soluzioni alternative per Altare». E circa i tentativi di avvicinamento a Rifondazione affermati «Entro oggi speriamo un segnale concreto da parte di Rifondazione che, però, finora non ha dato molta prova di coerenza e disponibilità, anche di fronte ad una commissione paritetica, guidata da Alfio Minetti supervisore, che cercava, appunto, una soluzione alternativa alla mia candidatura».

Massimiliano Giugurta, l'avvocato altarese ribadisce il rifiuto «di qualsiasi etichetta politica e schema preconcetto. Il mio unico obiettivo è riunire, sotto l'egida di una lista realmente civica, tutti coloro che si riconoscono con il programma che stiamo proponendo». Programma che, evidentemente, ha molti elementi di continuazione rispetto al governo del sindaco uscente, tanto che, dopo qualche incertezze, la stessa Idalda Brondi si è dichiarata disponibile a scendere direttamente in campo per appoggiare la candidatura di Giugurta. [m. ca.]

UNA SERIE DI BLITZ ALL'INGRESSO DEGLI ISTITUTI SUPERIORI DI CARCARE E CAIRO

I cani antidroga davanti alle scuole

Attività preventiva in Val Bormida della Guardia di Finanza

CARCARE

Controlli dinanzi alle scuole della Val Bormida da parte della Guardia di finanza. Ieri, gli agenti del comando cairese, insieme all'Unità cinofila, hanno «presidiato» il liceo Classico e Scientifico Calasanzio.

Si tratta di un'operazione a carattere preventivo che rientra nell'ambito di un programma messo a punto dalla Guardia di finanza e che riguarda tutti gli istituti scolastici del comprensorio.

Analoghi controlli, infatti, sono già stati effettuati nei giorni scorsi a Cairo Montenotte e, in particolare, davanti all'Istituto secondario superiore, cui fanno capo il Patetta, l'Ipsia e l'Itis.

L'operazione, che proseguirà anche nelle prossime settimane in altre località della zona, vede impegnate decine di uomini, coadiuvati dal gruppo cinofilo.

Accertamenti che hanno come principale quello di servire da deterrente per eventuali reati legati soprattutto al consumo e allo spaccio di sostanze stupefacenti.

Un problema, quello dell'utilizzo della droga, che non risparmia neppure la Val Bormida, dove in base ai dati in possesso delle forze dell'ordine, a far uso di stupefacenti sono in particolare i giovanissimi che, magari per trascorrere un fine settimana diverso dal solito, ricorrono a marijuana, hashish e, a volte, alla cocaina. [l. b.]

TOSSICOMANE A CAIRO

Ruba furgone e scompare

Fugge dalla comunità e per allontanarsi si impossessa di un furgone del centro di recupero per tossicodipendenti. E successo l'altra notte alla Loppa di Cairo, protagonista un ragazzosavonese. Di assenza, non è passata inosservata, ed è scattato l'allarme. Gli operatori della comunità hanno subito dato il via alle ricerche, allertando i carabinieri malmeno ieri sera senza alcun esito. [l. b.]

VESPA 125
€ 3.076 (L. 5.955.000)
€ 2.811 (L. 5.444.000)
VESPA
€ 3.276 (L. 6.343.000)
€ 3.000 (L. 5.808.000)

SKIPPER
€ 2.709 (L. 5.240.000)
SKIPPER
€ 2.861 (L. 5.539.000)

DT
€ 2.237 (L. 4.331.000)
€ 1.961 (L. 3.797.000)

RUNNER FX 125
€ 3.741 (L. 7.243.000)
€ 3.200 (L. 6.197.000)
RUNNER FXR
€ 3.850 (L. 7.453.000)
€ 3.349 (L. 6.497.000)

BEVERLY 200
€ 4.154 (L. 8.043.000)
€ 3.795 (L. 7.345.000)

LIBERTY 125
€ 2.706 (L. 5.239.000)
€ 2.406 (L. 4.658.000)
LIBERTY
€ 2.861 (L. 5.540.000)
€ 2.567 (L. 4.958.000)

X9 250
€ 5.650 (L. 10.940.000)
€ 5.110 (L. 9.893.000)
X9 500
€ 6.606 (L. 12.791.000)
€ 6.066 (L. 11.746.000)
X9 180
€ 4.928 (L. 9.542.000)
€ 3.907 (L.7.565.000)

PREZZI CHIAVI IN MANO

ALCUNI ESEMPI DI FINANZIAMENTO:

Liberty 125/150 - Skipper 125/150 - Vespa 125/150 - Runner 125/180:
rata fissa mensile 90 Euro 1ª rata a settembre 2002 (Tan 2,71% 6,96%, Taeg 9,04% 9,21%)
Beverly 125/200: fissa mensile 150 Euro con 1ª rata a settembre 2002 (Tan 5,79% 7,11%, Taeg da 9,20% 9,28%)
X9 500: quota contanti 45% + rate 22 a Euro maxirata a febbraio/marzo 2004 (rifinanziabile) (Tan da 5,67% 6,73%, Taeg 7,72% a 9,13%)

VIAGGIO CENTO ICARDI GIORGIO & C.
REG. STANCHERE, 36
Tel. 0182.543025

Le grandi Tavole del Mondo

ENOTECA
Contratto
CANELLI

Appuntamento con la Cucina Internazionale d'Autore

Nel gennaio del 2001, quando iniziò il primo viaggio immaginifico tra i sapori e le sensazioni uniche portate a Canelli per Le Grandi Tavole del Mondo, da parte di celebri ristoranti italiani ed esteri e dei loro cuochi sublimi, l'Enoteca Contratto muoveva i primi passi nel proporsi come luogo ideale per la civiltà gastronomica e del vino, nel quale ritrovarsi per celebrare l'espressione più qualificata del gusto mondiale. Idea certamente ambiziosa, che si concretizzava in un laboratorio aperto ad un'esperienza per molti aspetti inedita, che ha immediatamente ottenuto unanimi e positivi consensi, da parte dei media più importanti e di un pubblico di gourmet molto qualificato.

Un percorso che all'evento gastronomico, ha unito in molti casi serate nelle quali i piatti preparati con ineguagliabile creatività, venivano abbinati ai grandi vini piemontesi, attuando uno stimolante gioco di squadra tra celebri produttori, che l'Enoteca Contratto intende proseguire per rafforzare l'immagine globale del territorio. Tra le iniziative più importanti, la presentazione in anteprima dei Barolo 1997, da parte dei migliori produttori e della Barbera d'Asti, vino sempre più qualificato e diffuso in ambito non solo italiano, grazie ad alcune delle Cantine che ne hanno determinato il successo. La seconda edizione de Le Grandi Tavole del Mondo, si articolerà in nove appuntamenti mensili a partire dal gennaio 2002, con proposte di altissimo livello internazionale. Le cucine e gli eleganti ambienti liberty dell'Enoteca Contratto saranno infatti utilizzati esclusivamente da chef di fama mondiale, gran parte dei quali possono fregiarsi delle mitiche e prestigiose "Tre Stelle" della Guida Michelin, la più autorevole pubblicazione internazionale del settore. Il gotha della gastronomia d'autore, che è anche storia e cultura, riunito in un evento che non ha uguali in Italia.

Programma 2002

La partecipazione avviene tramite prenotazione telefonica al numero 0141 8253[illegible] nei seguenti orari: 9.00 -12.00, 14.00 -18.00, dal lunedì al venerdì, oppure via internet all'indirizzo www.contratto.it

Sabato 12 Gennaio
Alain Ducasse
Ristorante Louis XV
Ristorante Plaza Athénèe
Ristorante Alain Ducasse
at the Essex House
Ore 20.00

Sabato 2 Febbraio
Santi Santamaria
Ristorante El Raco di Can Fabès
Ore 20.00

Sabato 2 Marzo
Émile Jung
Ristorante Le Crocodile
Ore 20.00

Sabato 6 Aprile
Aimo e Nadia Moroni
Il Luogo di Aimo e Nadia
Ore 20.00

Sabato 11 Maggio
Ezio Santin
Ristorante Antica Osteria del Ponte
Ore 20.00

Sabato 1 Giugno
Nobuyuki Matsubisa
Ristorante Nobu
Ore 20.00

Sabato 5 Ottobre
Dieter Müller
Ristorante Le Schlosshotel
Ore 20.00

Sabato 9 Novembre
Jacques Chibois
Ristorante La Bastide Saint
Antoine
Ore 20.00

Sabato 7 Dicembre
Pierre Troisgros
Ristorante Troisgros
Ore 20.00

ENOTECA CONTRATTO
VIA G. B. GIULIANI, [illegible] - 14053 CANELLI (AT)

Gruppo SAI Assicurazioni e Finanza
LA STAMPA
BANCA C.R.ASTI
Slow Food
ipse DUEMILA

RITMI LATINI ALLA COMPAGNIA DELLE I[illegible]I E AL MANILA, MUSICA DAL VIVO AL GASOLINE DI FINALE, AL KILLER'S E ALLA MEZZALUNA

Blues e sudamerica per il mercoledì

All'Halloween il concerto della «Sweet Diane Band»

Augusto Rembado

Animazione latina e musica dal vivo. Sono questi gli ingredienti della serata del mercoledì nei locali notturni e nei ritrovi della Liguria, in particolare nel Ponente. In evidenza, per gli amanti della musica live di qualità, la partenza, questa [illegible] all'Halloween di Alassio, della tournée ligure della «Sweet Diane Band» (blues e jam session). I componenti della band sono «sweet» Diane (voce), Marco Soria (chitarra e voce), Andrea Bagnasco (chitarra), Luciano Puppo (basso elettrica) e Piergiorgio Marchesini (batteria). Prossime [illegible] Liguria, giovedì 21 al **Margunaira** di Ventimiglia e venerdì 22 alla **Compagnia delle Indie** di Savona. Fra i locali del Savonese che si propongono con la [illegible] dal vivo l'osteria **Mezzaluna** di Alassio, il **Gasoline** di Finalpia, il **The Killers' Inn** di Cosseria.

Salsa, merengue, bachata, zouk, in particolare, al **Discoloco** di corso Imperatrice a Sanremo. Ritmi sud-americani e latini anche alla **Compagnia Savonese delle Indie** in Darsena a Savona e all'**Art Gallery Discobar** in via Rambaldi ad Imperia. Intrattenimenti danzanti, anche al pomeriggio, in molti dancing della Riviera.

Di seguito, città per città, i locali e i programmi della serata da Levante a Ponente.

NOTTE

[illegible] Musica al Dream bar.

[illegible] Ritrovo al Flanagan's Pub e al Villa Revolution Pub.

CAMOGLI Pub-birreria a La Mandorla.

[illegible] Ritrovi al Mistral, all'Isterika Pub e al Gallo Nero Pub.

[illegible] Ritrovo al Water World, [illegible] Laspirina, a [illegible] Cisterne, al Go [illegible] Burger e all'Excalibur.

[illegible] Musica cubana al Cutter Cucca, al Chiringuito Cubano.

S.MARGHERITA Ritrovo al Sabot discobar, al Green Rose e al Micky Mouse.

SORI Ritrovo al Moby Blue.

[illegible] Musica al Cartoonia Café.

[illegible] Ritrovo all'Alzati Lazzaro.

[illegible] Musica live o animazione al Transilvania Rock Horror (serata a tema), al Dixieland (piano bar), al Jasmine, [illegible] Shakespe[illegible] Art Café (Passione Pura live), al Fizcarraldo, al Big [illegible] Pub, al Capitan Fracassa e al Barfly («Musica a 360°»). Ritrovi in settimana all'Working Glass, al Duffy Irish Pub, [illegible] Texano, al Guarchi Café, al Scassadiavoli, alla Birreria Imperiale, al Barbarossa, allo Spirito Di Vino, [illegible] Freeland, al Café del Mar, al [illegible] House Pub, all'Exploit Café, a Le Piramidi, al Two Lost Souls, al Koala, al Crazy Bull, al Due Delfini di Sampierdarena, al Piper Internet Pub.

[illegible] P. Ritrovi al Tumbler pub e al Cantiere Pub.

[illegible] Ritrovo al Giro di Bitta.

[illegible] Ritrovo a La Taberna.

ARENZANO Ritrovo [illegible] pub [illegible] Namara.

VARAZZE Musica all'Hamburger Boy. Ritrovi in settimana al Pescegatto, [illegible] Takabanda, al Barcollo e all'Invidia.

[illegible] Musica e ritrovo [illegible] Charlot, [illegible] La Ghironda, al Charlie Max, al Bolero, all'Intralcio, al Barsonda, al Baricentro [illegible] al Durty Nelly.

Notte all'insegna dei ritmi latini in molti locali della Liguria

ALBISSOLA M. Serata latina a La Garitta americanbar. Ritrovi al Friends, al Sydney, al Mediterraneo, al Pampano, all'osteria La Madonna e al Tuttifrutti.

ALBISOLA S. Al Med Café varie sale con tv via satellite per il calcio, la borsa e altro. Ritrovi al Pilar, al Già Già e al Clipper.

MILLESIMO Ritrovi [illegible] settimana al Cabaret, al Caffè Jolly, al Gasoline e al Dylan Dog.

[illegible] Musica e ritrovi allo Stirling Castle, alla Baia degli Angeli, alla Nicchia, alla Brace, all'Osteria del vino cattivo e al Be Pub.

CARCARE Ritrovo a Il Maltese.

CERISIO Musica e ritrovo al Cantuccio.

[illegible] Musica [illegible] vivo al The Killer's Inn.

[illegible] Ritrovo [illegible] Blu Bird.

[illegible] Lap dance Show al Pirata. Musica e dance latino-americana alla Compagnia Savo-[illegible] delle Indie (disco-ristorante), [illegible] Queen's Pub, al Baretto, al Caffè Marconi, al nuovo Vignoble d'Italie, [illegible] Santa Lucia Café, alla Boutique della birra, al Caffè Benzi, al Club Nautico, al Mezzo Marinaio (enoteca), al Birrò e negli altri locali della vecchia darsena.

[illegible] Ritrovo al discobar Baraonda di Valleggia.

VADO Ritrovi in musica al Daubaci, al Cupido e alla trattoria del Camionista.

BERGEGGI Musica al Sinto Galeskha di Portovado.

SPOTORNO Ritrovo a La Cambusa, al Black Bull e [illegible] Lord Nelson.

FINALE Al Gasoline di Pia musica dal vivo. Ritrovi in settimana al Trocadero, all'Ondina Café, da Filado, al New Clipper, al Bikini, al Baquito, al Ferro Café, all'Agorà [illegible] Gorra, [illegible] Girasole [illegible] al Vittoria.

[illegible] Ritrovo al Rifrullo Art Café. Aperto tutte le sere il Cappero Club di Verezzi.

PI[illegible] Dancing [illegible] liscio [illegible] revival (oggi anche al pomeriggio) al Malibu.

F[illegible] Ritrovi a La Piazza Pub.

BOISSANO Karaoke al Pub 36.

LOANO Spettacolo di strip tease femminile al Fermento Club [illegible] piazzale Cadorna. Ritrovo in musica al Jumanji e da Vittorino. Liscio e revival al dancing Saitta e al Manhattan Inn (p[illegible]riggio, sera con scuola di ballo). Ritrovi in settimana al Poseidon, al Fluke Pub, all'Arcibaldo, all'Happy Caffè, [illegible] Bucchero, all'Atravirago, da Pepita, al Bar Doria, a [illegible] Marinella, all'Australian Café e al Caffè Gavioli.

BORGHETTO Ritrovo al Velvet e alla Dolce Voglia.

CERIALE Ritrovi [illegible] Tea Room, [illegible] Planet Café, a La Ruota, [illegible] la Risacca e al Varo.

[illegible] Eno music pub Reggio di luna (ex Piazzetta). Musi-[illegible] e ritrovi al Guaranà, a La Città Vecchia, al Rock Bank Café, [illegible] Crazy Pub, al discobar Jammin', al Caprice, al Mister Michetta.

ALASSIO Musica dal vivo all'Halloween con la «Sweet Diane Band Tour March 2002». Revival italiano con «Pino più due» all'osteria Mezzaluna. Musica latino-americana ed animazio-[illegible] al Manila Club con la serata riservato ai singles» (dj Gino Latini). Ritrovi in settimana al Tokai Club, al Fred Music Pub, al Blues, al Cabaret, al BarLume, al Caffè Charlotte, al The Victorian Pub, a [illegible] Tavernetta, da Spotti, a [illegible] Che Café, al Bar Dell'Angolo, al Rooster George Taylor's, al Sol Ponente, al Charlotte, al Dubliner Irish pub, al bar dell'Angolo e allo Zanzibar.

[illegible] Ritrovi al May Flower, alla tavernetta Saracena, all'Happy Night Pub e al Zurigo bar.

[illegible] Ritrovi alla Casa del Priore, al Samarcanda, [illegible] Take Off, al Matamua, all'Edy [illegible] e [illegible] Big Ben.

S.BARTOLOMEO Ritrovo a La Pinta e al Barock.

DIANO C. Giochi elettronici e gare di freccette al Bowling.

[illegible] **M.** Ritrovi [illegible] Skipper, al Solito Posto, al Capriccio e [illegible] Valerie Club. Pomeriggio danzante al Sortilegio [illegible] [illegible] Mortula.

IMPERIA Animazione e ritrovi al Seven Squere Pub, all'Art Gallery (ritmi latini con Tainos [illegible] Dedo Dj), al Saint Germain [illegible] al Jazz Caffè.

[illegible] Ritrovo al Tin Pepe e al Baretto.

ANDORA Ritrovi [illegible] Petite Café, al Flower's e al Papagayo (liscio-revival).

[illegible] [illegible] Mercoledì sera lati-[illegible] al Discoloco con musica [illegible] [illegible] ed [illegible]. Nello Cuppone [illegible] piano bar della sala Liberty del Casinò. Musica da George La Nuit. Ritrovi alla Baia del Pirata, al Kitch Café, all'En Plein, al Teatrino di Mangiafuoco, al Disco Loco, al J.J. Smith's, al Marval Café, al Newport Café, al Mezzini Pub, allo Zoo Bizarre, al Sax Pub.

[illegible] Musica al Chica Loca. Ritrovo al Graffiti. [a. r.]

MOSTRE & ARTISTI

[illegible]

I maestri del '900

Acqueforti, litografie e serigrafie dei maggiori maestri del '900 fino alla metà di aprile alla galleria «Il Mulino» di via dei Mille (orario 16,30-19,30). [a. r.]

[illegible]

Mario Nebiolo [illegible] Carlo Felice

Gigantografie di opere realizzate dal savonese Mario Nebiolo sulle [illegible] e sulle pareti del finalese, [illegible] [illegible] mostra nel foyer del Carlo Felice di Genova in occasione dei festeggiamenti per il novantesimo della Giovine Orchestra Genovese. [a. r.]

[illegible]

Bono a Villa Cambiaso

Opere [illegible] Maristella Bono in mostra nelle [illegible] di Villa Cambiaso in via Torino a Savona. La [illegible] sarà visitabile, dalle 16,30 alle 19,30, [illegible] al 22 marzo. [a. r.]

[illegible]

Collettiva da Valente

Collettiva di artisti contemporanei, Scanavino, Marsiglia e Nangeroni, a[illegible] galleria Valente di via Barrili a Finalmarina. La mostra sarà visitabile fino al 21 aprile (orario: mattino e pomeriggio tutti i giorni, festivi esclusi). [a. r.]

ALBISSOLA M.

I grandi bar d'Italia [illegible] Testa

[illegible] intitola «Personaggi ai caffè storici» la mostra di dipinti di Stellario Baccellieri allestita al Bar Testa di Albissola Mare. Nei dipinti di Baccellieri i gran-[illegible] bar d'Italia, dal Caffè Greco di Rome al Florian di Venezia, dal Pedrocchi di Padova al Testa di Albissola, e i personaggi famosi che li hanno frequentati (sino al [illegible] marzo). [a. r.]

FINALE L.

Contemporanei alla Ghiglieri

La galleria Ghiglieri di Finalmarina propone ancora in questi giorni [illegible] collettiva di artisti contemporanei. La galleria è aperta tutti i giorni [illegible] il lunedì. [a. r.]

[illegible]

Mancini [illegible] U Caruggiu

Gilda [illegible] espone i [illegible] quadri presso il centro d'arte U Caruggiu in via della Libertà a Pietra Ligure. Dimostrazioni dal vivo del «metodo Mancini» flash art. [a. r.]

LOANO

Collettiva da Merchionne

Opere di artisti contemporanei in esposizione permanente da Merchionne Arte in corso Europa a Loano. Merchionne antiquariato ha sede anche a Pietra Ligure in piazza San Nicolò e sul lungomare Bado. [a. r.]

[illegible]

Emilio Tadini a Loano

Si intitola «Il senso della fiaba» la mostra di Emilio Tadini ospitata a Loano nelle sale di Palazzo [illegible]. Esposta una scelta essenziale ma significativa di opere di grande formato del ciclo «Fiabe». Orario di visita da lunedì [illegible] venerdì 8,30-13,30, martedì e giovedì 14,30-17,30, sabato e domenica 10,30-12,30 e 16-19. [a. r.]

ALBENGA

Klimt e Depero da Ristori

Opere d'arte moderna e contemporanea alla galleria Ristori di Albenga in via Martiri della Libertà. Esposte opere di Pablo Picasso, Gustav Klimt, Louis Valtrat, Depero. [a. r.]

TOIRANO

Concorso «I colori della luce»

Domenica 24 mostra e premiazioni (ore 16,30) del concorso [illegible] colori della luce» riservato a pittori, ceramisti e fotografi, organizzato dall'associazione «Lo Schizzo» presso la sede di Toirano. [a. r.]

[illegible]

Personale di Risso

[illegible] viale dei Mille [illegible] è visitabile la [illegible]ra [illegible] pittore Ciso Risso. L'esposizione è [illegible] [illegible] martedì al domenica, dalle 16 alle 19 e dalle 21 alle 22,30. [r. sr.]

ALASSIO

Schifano alla Michelangelo

Presso [illegible] galleria Michelangelo di via Vittorio Veneto 142 sono esposte permanentemente le opere di Giorgio De Chirico, Schifano, Guidi, Alinari, Brindisi, Tamburi, Treccani, oltre ad [illegible] vasta gamma di dipinti dal '700 e dell'800. [r. sr.]

[illegible]

Bert nel centro storico

«Studio forme e colori - Arte al Centro Storico di Albenga», [illegible] il titolo della mostra personale dell'artista Chino Bert che espone [illegible] sue opere in via Medaglie d'oro al numero 64. [m. br.]

GARLENDA

Una mostra itinerante

Si intitola «Itinerari d'arte a Garlenda» la mostra che Carmen Spigno ha allestito nei locali pubblici [illegible] borgo. Opere dell'artista [illegible] in esposizio[illegible] al Golf Club, [illegible] La Meridiana, ai ristoranti Il Frantoio, Rosalina, Garilinda, Tennis Club, da Ortogiardino, Fiat 5[illegible] Club Italia, Iat-Pro Loco, bar Amico, parrucchiera Sonia. [m. br.]

PROSEGUE CON UNA DIVERTENTE COMMEDIA LA RASSEGNA «BUIO IN SALA»

«Gli imprevisti temporali d'estate»

Alla Domus di Finale arriva Corinne Clery

FINALE L.

«Gli imprevisti temporali d'estate», la divertente e tenera storia d'amore con Corinne Clery e Franco Castellano, va in scena alle 21 di oggi al [illegible] Domus di Finale Ligure nell'ambito delle stagione di prosa «Buio in [illegible].

Scritta da Guido Nahum e diretta da Filippo Crivelli, «Gli imprevisti temporali d'estate» [illegible] [illegible] moderna storia d'amore [illegible] bilico [illegible] sorriso, tenerezza e risate» che, dopo due fortunate edizioni londinesi, viene presentata per la prima volta al pubblico italiano. [illegible] un'isola sperduta nei mari mediterranei si incontrano un costruttore americano e un'insegnante francese.

A [illegible] di u[illegible] [illegible] somiglianza dei loro cognomi stranieri, [illegible] direttore dell'albergo accomuna le prenotazioni e, credendoli marito e moglie, assegna loro [illegible] [illegible] stanza. E' questo il punto di partenza di una vicenda che affronta le emozioni d'amore di una coppia non più giovane ma ancora disposta ad abbandonarsi agli «imprevisti temporali» della vita. Complici e spettatori della storia il confusionario direttore d'albergo e una cameriera madre e padrona. Si legge nelle note di regia: «L'autore ha raggiunto con questo lavoro un ottimo equilibrio fra pathos e commedia offrendo al pubblico uno spettacolo divertente e al tempo stesso commovente».

La stagione di prosa Finale-[illegible] proseguirà il 19 aprile [illegible] «Classe di ferro», parabola sul mondo degli anziani interpre-[illegible] da Paolo Ferrari, Piero Mazzarella e Isa Barzizza, e il 10 maggio con il monologo cabarettistico di Dario Vergassola «Manovale e gentiluomo» (previsto [illegible] tutto esaurito). I biglietti sono in prevendita [illegible]lo alla libreria «Centofiori» di via Ghigliari a Finalmarina. La prosa alla Domus è collega-[illegible] [illegible] progetto «La Riviera dei Teatri» con Alassio, Loano e Cairo Montenotte. [a. r.]

La bellissima Corinne Clery

SUCCESSO DI PUBBLICO AL CONCORSO DI S. GIORGIO

Lo Zucchino d'oro a Giulia Senatore

ALBENGA

Tra i 65 concorrenti che sono saliti sul palco del salone-palestra di San Giorgio [illegible] stata [illegible] più votata dalla giuria di esperti. Giulia Senatore, [illegible] anni, di Toirano, ha trionfato alla 24a edizione dello «Zucchino d'oro» che si è conclusa domenica sera. Si era presentata con un brano, «Coniglio Amerigo», divenu-[illegible] famoso al più importante «Zecchino d'oro» che si svolge ogni anno all'Antoniano di Bologna. Applaudita da un folto pubblico Giulia si è aggiudicata il riconoscimento più ambito.

Lo «Zucchino d'argento» nella categoria «C» (nati dal 1991 al 1988) è andato a Noemi Colombo, sempre di Toirano, che ha presentato la canzone «Come il sole all'improvviso», mentre un premio speciale è andato a Lisa Busé. Nella «B» (nati dal 1996 al 1992) è stato assegnato a Chiara Piras («Bianco e nero»), [illegible] i riconoscimenti speciali sono andati a Martina Franchello, Jasmine Piccione e Marina Manca. E'ancora per la categoria «A» (dal 2000 al 1997) ha trionfato un'altra cantante [illegible] erba di Toirano, Roberta Monterosso («Non voglio cantare»).

Intanto il dodicesimo trofeo «Don Pella» è andato ad Arianna Rossello interprete [illegible] «Pisarmonica cercasi», mentre un libretto di risparmio se l'è aggiudicato il più giovane partecipante al Festival di San Giorgio, Mattia Marexiano, di soli 3 anni, di Boissano.

Per quanto riguarda la «Margherita d'oro», giunta quest'anno alla 6a edizione, è stata vinta da Corin-[illegible] Bruni di Diano Aretino («Di sole e d'azzurro»). La «Margherita d'argento» è andata a Costanza Passino di Campochiesa d'Albenga («Luce - Tramonti a Nord Est»). Premio speciale della giuria a Chiara Delfino e Emanuela Bettoni.

Il ventunesimo trofeo «Picatto» è stato conquistato da Matteo Campana di Albenga («Quanto ti voglio»), mentre riconoscimenti speciali della giuria sono stati assegnati [illegible] Sandra Portomauro e Davide Riggi. Infine, nella [illegible] [illegible] [illegible] complessi musicali ha trionfato il gruppo DDM con [illegible] brano «Bum [illegible]. Premio speciale [illegible] Elena Guglierame, [illegible] dei Rodeo. [m. br.]

ERLI [illegible]

ELETTO IL NUOVO DIRETTIVO

Pro Loco Val di Neva un ricco calendario [illegible] per l'estate

SAVONA. Un nuovo direttivo e un nuovo calendario di manifestazioni per la Pro Loco Val di Neva di Erli.

Alla guida del sodalizio è stato eletto Gabriele Berriolo, suo vice è Stefano Mantero, segretario Luciana Berriolo. I consiglieri sono Angelo Basso, Alberto Delfino, Silvano Salvatico e Franco Salvatico. Revisori dei conti: Giuliana Basso, Massimo Gai e Giovanni Mantero.

Il calendario delle manifestazioni 2002 comincia il Primo maggio con una passeggiata ecologica sul Monte Alpe; prosegue il 12/5 con il Trofeo Pro Loco Val [illegible] Neva-Erli, evento che sposa [illegible] cicloturismo con la gastronomia e il mercatino dei prodotti tipici; il 29 e 30 giugno la Sagra della polenta bianca e [illegible]glio, a luglio il torneo di calcio amatoriale [illegible] notturna; il [illegible] e 4 agosto la «Festa d'estate», nello stesso mese anche una rappresentazione teatrale e il torneo di calcio under 14; il 28 e 29 settembre la Sagra della castagna. [f. p.]

ALBENGA

ORGANIZZATA DAL CAI

Al cinema Ambra una proiezione per la montagna

ALBENGA. Questa sera, alle ore 21,30, presso il cinema Ambra, su iniziativa del Club Alpino Italiano di Albenga verranno proiettati filmati sulle avventure patagoniche del noto alpinista Ermanno Salvaterra. Sarà lui stesso [illegible] [illegible] le immagini . Fra queste, verrà proiettato in anteprima il film «Pensieri nel vento» che Salvaterra presenterà al Film Festival Internazionale della Montagna che si volgerà [illegible] Trento nel prossimo mese di aprile.

La manifestazione rientra nel quadro dell'«Anno internazionale [illegible] della Montagna», in quanto «le montagne sono una fonte importante di acque, energia e biodiversità. Esse sono anche fonte di risorse fondamentali come minerali, prodotti silvicoli e agricoli nonché luogo di ricreazione», così come recita la motivazione con cui l'Onu ha varato a livello mondiale la promozione per la montagna. [r. sr.]

[illegible]

OTTO CONCERTI DI ANTONIO VIVALDI ESEGUITI CON STRUMENTI STORICI

Chistopher Hogwood [illegible] Chiabrera

Suonerà il 23 marzo assieme all'ensemble «L'Arte dell'Arco»

SAVONA

C'è attesa per il concerto che il maestro [illegible] cembalo Christopher Hogwood terrà il [illegible] marzo alle 20,45 al Chiabrera. Hogwood sarà accompagnato dall'Arte dell'Arco, ensamble di strumenti d'epoca composto da Federico Guglielmo (primo violino), Enrico Casazza (violino), Carlo Lazari (violino), Stefano Zanchetta (violino), Mario Paladin (viola), Elisa Ardinghi (viola), Pietro Bosna (violoncello), Massimiliano Mauthe von Degardeld (violone) e Federico Marincola (tiorba). In programma, di Vivaldi, ci sarà da «L'Estro Armonico» opera 3 (prima versione Urtext) 6 concerti numero 1, 2, 5, 6, 9, 10, 11 e 12.

Fina dalla fondazione nel 1973 de «The Academy of An[illegible] Music» Christopher Hogwood è stato considerato tra i pionieri nell'ambito dell'interpretazione musicale su strumenti storici. La sua vasta attività non si è ristretta al repertorio barocco [illegible] classico [illegible] lo ha visto alla guida di orchestre ed ensemble di fama internazionale, nella particolare ricerca tra l'antico ed il repertorio che ad esso si ispira, tra stile classico e neo-classicismo, con uno spet-[illegible] d'azione che comprende pagine di Martinu, Tippett, Stravinskij [illegible] composizioni scritte su commissione.

Con «The Academy [illegible] Ancient Music» ha realizzato numerosi concerti in tutto il mon-[illegible] e un considerevole numero [illegible] registrazioni discografiche per la Decca e L'Oiseau-Lyre, produzioni televisive e video. E' tra l'altro, direttore [illegible] della «Boston's Haendel and Haydn Society», direttore associato a della Beethoven Akademie di Anversa, direttore principale dell'Orchestra di Basilea, dall'Orchestra di Granada [illegible] de l'«Arte dell'Arco». [a. p.]

Christopher Hogwood

STELLA cortesia

LA STAMPA

ALASSIO

****** Diana Grand Hotel**
Via Garibaldi, 110
tel. 0182.642701 - fax 0182.640304
Ristorante ■ bar. Camere climatizzate con TV, telefono e frigo. Servizio fax. Terrazza, parco privato, piscina con idromassaggio, palestra, sauna, parcheggio. Spiaggia privata, canoe. Biciclette gratis.
Convenzione con Golf Garlenda (sconto 25%).
Settimanalmente gran buffet con barbecue e intrattenimento musicale.

ALASSIO

****** Gr. Hotel Spiaggia**
Via Roma, 78
tel. 0182.643403 - fax 0182.640279
www. spiaggiahotel.it
info@spiaggiahotel.it
Ristorante e bar. Camere climatizzate con Tv, telefono e frigo. Servizio fax, Terrazza, parco privato, spiaggia privata, piscina con idromassaggio. Sala conferenze. Garage.
Direttamente sul mare, serate musicali.

ALASSIO

***** Hotel Danio Lungomare**
Via Roma, 23
tel. 0182.640683 - fax 0182.640347
Ristorante e bar.
Camere con TV e telefono.
Servizio fax, terrazza.
Spiaggia privata.
Sala ristorante alla carta con terrazza sul mare.

ALASSIO

***** Hotel Tirreno**
Passeggiata Cadorna, 24
tel. 0182.642474 - fax 0182.642195
hotel.tirreno@libero.it
Ristorante e bar.
Camere climatizzate con Tv, telefono e frigo. Servizio fax, cassaforte, terrazza, giardino, spiaggia privata.
In quartiere silenzioso direttamente sul mare.

ALASSIO

***** Hotel Garden**
Via P. Ferro, 1
tel. 0182.470318 - fax 0182.644258
Ristorante e bar.
Camere con TV e telefono.
Servizio fax, terrazza, parco privato, piscina, parcheggio coperto.
Salone per le feste.
A 300 metri dal mare.
Vicinissimo al centro.

ALASSIO

***** Hotel Pesce d'Oro**
Via Garibaldi, 101
tel. 0182.640623 - fax 0182.640752
Ristorante e bar. Camere climatizzate con TVsat e telefono. Servizio fax, cassaforte, giardino, veranda, dehors, giochi bimbi, spiaggia convenzionata, pedalò, canoe, garage BMW convenzionato.
Situato nel centro storico a pochi passi dalla spiaggia.
Offre cucina curata con particolare attenzione alle esigenze dei bambini di ogni età.

ALASSIO

***** Hotel Regina sul Mare**
Viale Hambury, 220
tel. 0182.610215 - fax 0182.660092
Ristorante ■ bar. Camere climatizzate con TVsat, telefono e frigo. Servizio fax, terrazza, giardini, spiaggia privata, giochi bimbi, solarium, idromassaggio, biciclette gratis, parcheggio.
Direttamente sul mare. Menù ■ scelta. Serata di gala tutti i sabati.

ALASSIO

***** Hotel Rosa**
Via M. Conti, 10
tel. 0182.640821 - fax 0182.660028
info@hotelrosa.it - www.hotelrosa.it
Ristorante e bar.
Camere climatizzate con TV ■ telefono. Servizio fax, terrazza, giardino, giochi bimbi, spiaggia convenzionata, parcheggio, garage, noleggio biciclette.
Cucina tipica ligure. Centrale, in zona tranquilla a soli 20 metri dal mare.

ALASSIO

***** Hotel Ivana**
Via San Rocco, 14
tel. 0182.642297 - fax 0182.642595
Bar. Camere con TV e telefono. Terrazza, cassaforte, servizio fax, giardino, spiaggia convenzionata. Tennis nelle vicinanze.
In posizione panoramica vicino al parco di S. Rocco. Cucina curata direttamente dal proprietario.

ALASSIO

***** Hotel Cortinovis**
Via L. da Vinci, 248
tel. 0182.642097 - fax 0182.642405
Bar. Camere climatizzate con Tv ■ telefono. Servizio fax, terrazza, dehors, spiaggia convenzionata, noleggio bici parcheggio convenzionato.
A due passi dal mare.
Conduzione familiare.
Cucina particolarmente squisita curata direttamente dal proprietario.

ALASSIO

***** Hotel Ideale**
Corso Dante, 45
tel. 0182.640376 - fax 0182.640377
Ristorante e bar.
Camere con telefono.
Servizio fax, sala tv.
Spiaggia privata.
Centrale a 50 metri dal mare.
Menù a scelta.

ALASSIO

***** Hotel La Gallinara**
Via Piave, 66
tel. 0182.53086 - fax 0182.541280
Ristorante ■ bar.
Camere con TV e telefono.
Servizio fax, allaccio modem-fax.
Terrazza con belvedere, ascensore, spiaggia convenzionata.
Gestione familiare. Cucina curata. Ambiente tranquillo ■ 300 mt dal mare e dal centro storico.
Aperto tutto l'anno.

ALASSIO

***** Hotel Santa Lucia**
Via Giancardi, 16
tel. 0182.640734 - fax 0182.640735
www.prhtlvga@tin.it
Ristorante ■ bar. Camere con TV e telefono. Servizio fax, cassaforte, terrazza, spiaggia convenzionata, garage su prenotazione.
Sala da pranzo climatizzata
Sconti per bambini, ampia vista sul golfo, colazione a buffet.

ALASSIO

**** Hotel Astra**
Via Roma, 47
tel. 0182.64955 - fax 0182.640065
Bar, servizio fax.
Camere con telefono e balcone.
Spiaggia convenzionata.
Parcheggio.
In zona tranquilla vicino al mare.

ALASSIO

**** Hotel Ambra**
Via Garibaldi, 123
tel.0182.640626 - fax 0182.643651
Ristorante e bar.
Camere con TV, telefono e frigo.
Servizio fax, cassaforte, terrazza, dehors, spiaggia privata, noleggio bici, parcheggio coperto.
A soli 20 metri dalla spiaggia.
Servizio di ristorazione all'aperto per il periodo estivo.

CERIALE

***** Hotel Torelli**
Lungomare Diaz, ■
tel. 0182.990040 - fax 0182.931798
www.hotel torrelli.supereva.it
hoteltorelli@libero.it
Ristorante ■ bar. Camere con TV e telefono. Servizio fax, terrazza, dehors, Spiaggia privata, parcheggio privato. Ascensore diretto sulla spiaggia.
Direttamente sulla passeggiata a mare in zona centrale.
Gestione familiare molto curata.

Una stella in più per gli Hotel che sposano alla qualità il servizio una cortesia speciale tutte le mattine alla porta della camera una copia di LA STAMPA

STASERA AL CINEMA

Tel. 019-820409.
Il tesoro dei pirati
Ore 10-15.30.

Tel. 019-854628.
Amnesia
Ore 15,45-18-20.15-22.30.
€ 6,70-4,70.

1. Tel. 019-825.714.
Mi chiamo Sam
Ore 15.30-17.50-20,10-22.30. € 6,70-4.70.

DIANA 2. Tel. 019-825.714.
Gosford park
15,30-17.50-20;15-22.40
€ 6,70-4,70.

DIANA 3. Tel. 019-825.714
A beautiful mind
Ore 15-19.30-22.15. € 6,70-4,70.

Monster & Co.
Ore 15,45-18-20,15-22,30. € 6,70-4,70.

FILMSTUDIO. Tel.
CHIUSO.

Ore 15-22.30 € 5.

OGGI RIPOSO.
Ore 15.30-17,45 €4,10-3,10.

Tel. 0182-640.288.
Tanguy
Ore 20,30-22.30.
€ 5,50-3,50-3,00.

RITZ. Tel. 0182-640.427.
Mi chiamo Sam.
15-22.30.
€ 6,00-4,00-3,00

Tel. 0182-51419.
OGGI RIPOSO.
Ore 20,15-22,30 € 6,00-4,00-3,00

ASTOR. Tel. 0182-50997
OGGI RIPOSO.
Ore 20,30-22,30.
€ 6,00-4,00-3,00

CINEMA TEATRO LEONE
OGGI RIPOSO.
Ore 21,15. € 4,21-3,10.

VALLECHIARA
OGGI RIPOSO.
Ore 21. € 5,15-4,13-3,10.

CINETEATRO GASSMAN. Tel. 019/692810.
OGGI RIPOSO.
Ore 15.30-17,30-20,30-22.30
€ 4,00.

ARENA Tel. 010-5080050
Braccio nel vento
Ore 21
€ 5,20-4,20.

SINDINA Tel. 692910.
Il mandolino del capitano Corelli
Ore 21 € 2,58.

LOANESE Tel.
Ore 20,30-22.30.
€ 5,20-4,13-3,10.

Tobin Bassalo
OGGI RIPOSO.
Ore 21,30. € 4.

FERRI 1 019-97.249
Killing me softly.
Ore 20,40-22,40.
€ 7,00-5,00.

FERRI 2 019-97.249.
Katie & Leopold.
Ore 20,25-22,40.
€ 7,00-5,00.

AMERICA Sala A Tel. 010-595-91.48.
Il the bedroom. Ore: 15; 17,30; 20; 22,30.

AMERICA Sala B Tel. 010-595.91.48.
Gosford park. Ore: 15,45; 18,30; 21,15.

010-247.35.49.
Tanguy. Ore: 15,30; 17,50; 20,30; 22,30.

ARISTON MULTISALA Tel. 010-247.35.49.
Il favoloso mondo di
Ore: 15,15; 17.30; 20,10; 22.30.

Tel. 010-592.025.
& Leopold Ore: 15,30; 17,45; 20,15; 22.30.

CINEPLEX PORTO ANTICO. Tel. 18.20.
Kate & Leopold. Ore: 15; 17.30; 20; 22,30; 0,55

CINEPLEX PORTO ANTICO Tel. 010-254.18.20.
Videoq Ore 14,45; 16,45; 18,45; 20,45; 22,45;

CINEPLEX PORTO ANTICO. 010-254.18.20.
Beautiful mind. 14,45; 17.25; 20,05; 22,45; 1.15

CINEPLEX PORTO ANTICO. Tel. 18.20.
Gosford park. 14,45; 17.25; 22,45; 1.15.

CINEPLEX PORTO ANTICO. Tel. 010-254.18.20.
I ragazzi della mia vita.
Ore 14,45; 17.25; 20,05; 22,45; 1.15.

CINEPLEX PORTO ANTICO. Tel. 010-254.18.20.
Monster INC Ore: 15,30; 17,45; 20, 22,15.

CINEPLEX PORTO ANTICO. 010-254.18.20.
Monster INC
Ore: 14,45. 16.45; 18,45; 20,45; 22,45: 0,45.

CINEPLEX PORTO ANTICO. Tel. 010-254.18.20.
Amnesia Ore 15; 17,30; 20; 22,30

CINEPLEX PORTO ANTICO. Tel.
Mi chiamo Sam. Ore: 14,45; 17.25; 20,05; 22,45; 1.15.

CINEPLEX PORTO ANTICO. Tel. 010-254.18.20.
Killing me softly.
Ore: 15.45; 18; 20,15; 20.30; 0,30.

CINEPLEX PORTO ANTICO. 010-254.18.20.
rivincita 14,45; 16,45; 18,45; 20,45; 22,45; 0,30.

010-588.419.
Ore: 14,30; 17,10; 19,50; 22,40.

CORALLO MULTISALA. Tel. 010-588.419.
La rivincita delle bionde. Ore: 15,30
Moulin Rouge. Ore: 17,30; 20; 22.30.

EUROPA Via Lagaccio 164. Tel. 010-377.95.35
Nicolò- Nicolò Calvi.
Ore 20,15; 22,30.

LUX Tel. 010-561.691.
L'intrigo della collana.
Ore: 15;30, 17,50; 20,10; 22,30.

ODEON. Tel. 010-262.82.88.
Monster INC. Ore: 18; 18,55; 18,50; 20,45; 22,40.

OLIMPIA. Tel. 010-551.415.
A beautiful mind. Ore: 15; 17.30; 20; 22.30.

All. Ore: 18.30; 21.30.

RITZ D'ESSAI. Tel. 010-3
Mi chiamo Sam. Ore: 15,30; 17,45; 20,15;

SALA STUDIO. Tel. 010-583.261.
Lunedì martina
15.30, 17,50; 20.10; 22,30.

UNIVERSALE MULTISALA. 010-582.461.
Killing me softly.
Ore: 15,30; 17,50; 20,10; 22,30.

UNIVERSALE MULTISALA. Tel. 010-582.461.
Amnesia.
Ore: 15; 17,30; 20; 22,30.

UNIVERSALE MULTISALA. T. 010-582.461
D. Tox. Ore: 15,30; 17.50; 20,10; 22,30.

UCI CINEMAS FIUMARA. Tel. 199.123.321.
I 13 spettri V.M 14 Ore: 14,20, 17,30, 19,30, ven. e sab. anche 0,20

UCI CINEMAS FIUMARA. Tel. 199.123.321.
Videoq Ore: 17,40, 20,20, 22,40
0 sab anche 0.50.

UCI CINEMAS FIUMARA. 199.123.321.
Kate & Leopold. Ore: 14,50; 17,20; 19.50; 22.20 ven. e sab.

UCI CINEMAS Tel. 199.123.321.
All Ore: 14.20, 21,30, ven. e sab. anche 0,40.

UCI CINEMAS FIUMARA. T. 199.123.321
Hardball Ore: 15

UCI CINEMAS FIUMARA. Tel. 199.123.321.
A beautiful mind. Ven. e sab. 14,45, 17,30; 20,15; 23. da dom. a giov.: 14,45, 17; 19,45; 22,30.

Il nostro matrimonio è in crisi. Ore: 15,40; 17,50; 20,20; 22,30; ven. e sab. anche 0,40; solo domenica 19,20; 21,30

UCI CINEMAS FIUMARA. Tel. 199.123.321.
Gosford park. Ore: ven. e sab. 14,45; 17,30; 20,15; 23. Da dom. a giovedì: 14,15; 17; 19,45; 22,30.

UCI CINEMAS FIUMARA. 199.123.321.
Al Co. Ore: 14,50, 16,10; 17; 18,20, 19,10; 20,30; 21,20; 22,30. ven. e sab. anche 0,50.

UCI CINEMAS FIUMARA. Tel. 199.123.321.
Mi chiamo Sam.
Ore: 14,40; 17,20; 20, 22,40,

UCI CINEMAS FIUMARA. Tel. 199.123.321
Amnesia.
Ore: 15; 17,30; 20; 22,30; ven. e sab. anche 1,00.

UCI CINEMAS FIUMARA. Tel. 199.123.321.
me softly. Ore: 14; 16,10; 18,20; 20,30; 22,40, ven. e sab. anche 1,00

UCI CINEMAS FIUMARA. Tel. 199.123.321.
Il Signore Anelli.
Ore: 14,20. ven. e sab anche 23,30.

UCI CINEMAS FIUMARA. Tel. 199.123.321.
In the bedroom Ore: 16,20; 18,21,40.

UCI CINEMAS FIUMARA. Tel. 199.123.321
D-Tox.
Ore: 17,50; 20; 22,10; ven. e sab anche 0,20.

UCI CINEMAS FIUMARA. Tel. 199.123.321.
I ragazzi della mia vita
Ore: 14; 16,40; 19,20; 22; ven. e sab. anche 0,40

CINEMA FARO
OGGI RIPOSO

CINEMA PARROCCHIALE. T. 010-967.71.30
OGGI RIPOSO

EDEN Tel.
L'uomo che non c'era.

S. BIRO Tel. 010-320.25.64.
Leopold. Ore: 20,15; 22.30. Sab. e dom.: 17,45; 20,15; 22,30.

Tel. 010-613.61.38.
A beautiful mind
Ore: 21. Sab: 15; 20, 22,30. Dom: 15; 17,30; 21.

BIANCA
Black Hawk Down
21,15 Sab e dom 15,30; 18; 21,15

CINEMA CAMPESE
OGGI RIPOSO

SALA

SUPE
Tel. 0185-92.577

Tel. 0185-288.033.
Ore: 15; 17,20; 20.

AGRESTUS Tel. 0185-61 95
Ore: 16; 19;22.

GROTTONE Tel. 0185-50.761.
OGGI RIPOSO
Ore 16; 18,05; 20,15; 22.20

CANTERO. Tel. 0185-353 274.
Ore: 16; 18,10; 20,15; 22,30

Tel. 0185-309.594.
OGGI RIPOSO
Ore: 16; 21,15

ARISTON. Tel. 0185-41.505
OGGI RIPOSO
Ore 16; 18,05, 20.10; 22,20

CENTRALE
Tel. 0183-63471
Ore 21,15: proiezione dimostrativa a cura del Club Alpino Italiano. Ingresso libero

DANTE
Tel. 0183-290620.
OGGI RIPOSO

Tel. 0183-292745
OGGI RIPOSO

POLITEAMA.
Tel. 0183-495930
Ore 21: Spettacolo teatrale **Magnalisce** con Riccardo Cannone e Caterina Costantini

CAPITOL
Tel. 0184-43443
OGGI RIPOSO

OLIMPIA
Tel. 0184-251055.
La promessa.
Ore 20,30-22,30
Euro 4,50-3,50
Informazioni anche sul sito: www.borghesi.it

Tel. 0184-206049. OGGI RIPOSO

DON BOSCO
Tel. 0184-290014.

ARISTON. Tel. 0184-506.060.

Monster & Co.
Orari (indicativo) 15;30-22,30
(primi due spett. pomeridiani e mercoledì 4)
Euro 7-4.

ARISTON RITZ Tel. 0184-506.060.
Amnesia
Orari (indicativi) 15,30-22.30.
(primi due spett. pomeridiani e mercoledì 4).
Euro 6,70-4.
ARISTON ROOF-Sala 1. Tel. 0184-506.060.
Killing me softly
Orari (indicativi) 15,30-22,30.
(primi due spett. pomeridiani e mercoledì 4).
Euro 6,70-4.
ARISTON ROOF-Sala 2.
Tel. 0184-506 060.
Orari (indicativi)
(primi due spett. pomeridiani e mercoledì 4).
Euro 6,70-4.
ARISTON ROOF-Sala 3.
Tel. 0184-506 060.
Mi chiamo Sam
Orari (indicativi) 15,30-22,30.
(primi due spett. pomeridiani e mercoledì 4).
Euro 6,70-4

Tel. 4-597820
Gosford park.
Orari (indicativi): 15,30-22,30.
(primi due spett. pomeridiani e mercoledì 4).
Euro 6,70.

TIGULLIO. Tel. 0184-597.070.
I ragazzi della mia vita
Orari (indicativi): 15.30-22,30
(primi due spett. pomeridiani e mercoledì 4).
Euro 6,70-4.

La programmazione è già orari dei film possono subire variazioni anche in base alla lunghezza dei film stessi e alle esigenze della sala cinematografica.

AMICI DEL CINEMA. Tel. 010-413.838.
I nostri nuovi dell'imperatore
Ore 21,15

L.G.A. LUMIÈRE. Tel.
Come la sabbia
30.

MICHELORESTI
Tel. 010-569.540
OGGI RIPOSO

CARIGNANO D'ESSAI. Tel. 010-589 040
La zona morta

FRITZ LANG. Tel. 219.768
OGGI RIPOSO

OGGI RIPOSO. Domani «I Capuleti e i Montecchi» di V. Bellini (replica fino a domenica 24).
Ore 20,30

Alle ore 9 e 11 **Domina, Donna, Dama di Corsimovi e Comincetta**

TEATRO STABILE - Teatro della Corte
Quel che sapeva Maisie Ore 20.30

TEATRO STABILE - Sala Duse

SUMA - Teatro Garage
Via Paggi 43 b OGGI RIPOSO

AUDITORIUM F.
OGGI RIPOSO

TEATRO DELLA TOSSE -
Teatro a Mezzogiorno, **L'ingegnere** ore 13,30

TEATRO DELLA TOSSE - SALA DINO CAMPANA
OGGI RIPOSO

- GUSTAVO MODENA
OGGI RIPOSO. Giovedì 21 Domenica diriga Ensemble Astor Piazzolla; ore 21

TEATRO CARIGNANO (Teatro in peonese).

«In the bedroom»: come cambia la tranquilla esistenza d'una famiglia

A BEAUTIFUL MIND. Drammatico. Il nuovo film di Ron Howard ricostruisce la vita di John Forbes Jr., genio matematico premio Nobel 1994 a lungo in la schizofrenia. Lui è Russell Crowe.
ALI'. Drammatico. Michael Mann («Heat», «Insider») porta sullo schermo la vita di Cassius Clay.
AMNESIA. Commedia. Ibiza è teatro delle vicissitudini di alcuni personaggi: un regista il film (Diego Abatantuono), la diciassettenne sua figlia (Martina Stella), un loro amico pastore di un bar sulla spiaggia. Dirige Gabriele Salvatores.
Drammatico. Il regista Giuseppe Ferrara porta sullo schermo il Caso.
IL CONSIGLIO D'EGITTO. Commedia. Nella Sicilia del 1782 Silvio Orlando è un umile frate che si finge interprete dell'ambasciatore del Marocco, la cui è naufragata Azione. Sylvester Stallone è un agente Fbi alcolizzato che viene mandato in una clinica di disintossicazione nel Wyoming. Al suo arrivo, cominciano gli omicidi.
DA ZERO A DIECI. Commedia drammatica. Ligabue racconta di un gruppo di amici che si ritrovano a Rimini, a distanza di 20, per concludere il weekend che avevano interrotto. Drammatico. Alla fine dell'Di un patriota sciocco dell'Impero Ottomano al crollo delle sue certezze quando lui il desiderio di vendetta per l'arresto e l'esecuzione del fratello innocente.
IL FAVOLOSO MONDO DI AMELIE. Commedia. Evento francese, racconta la di una ragazza che sceglie di fare del bene al prossimo.
GOSFORD PARK. Giallo. Il nuovo lavoro di Robert Altman è ambientato nell'Inghilterra del 1932: un ricevimento viene rovinato da un omicidio, indaga Scotland Yard.
Sentimentale. Dal romanzo di Daniel Coyle, la storia di un uomo di debili (Keanu Reeves) costretto a diventare allenatore di una squadra giovanile di basket.
KATE & LEOPOLD. Commedia. Nella vita della manager in carriera Meg Ryan si affaccia un galante personaggio del 1870.
KILLING ME SOFTLY. Thriller. Una giovane Anna vive a Londra, fa il fidanzato è un lavoro sicuro. Un giorno conosce un misterioso destinato a sconvolgerle l'esistenza.
IN THE BEDROOM. Drammatico. La tranquilla di una famiglia che vive in una cittadina del Maine viene sconvolta da una tragedia.
L'INTRIGO DELLA COLLANA. Prima della rivoluzione francese la famiglia più aristocratica di Francia cade in rovina la giovane Jeanne (Hilary Swank) è pronta a reagire.
MI CHIAMO SAM. Drammatico. Sean Penn è Sam, un uomo ritardato con una figlia di sette anni che i servizi sociali decidono di affidare a una famiglia l'aiuto di un'affermata avvocatessa (Michelle Pfeiffer), egli cercherà di tenersi la custodia della
I PERFETTI INNAMORATI. Commedia. Due sposati sono in crisi: l'uscita del loro film li «obbliga» a fingere che il rapporto vada bene.
MONSTERS & CO. Cartoni animati. Arrivano nelle sale il peloso gigante «professionista spavento» Sulley e il suo rotondo assistente Mike.
MULHOLLAND DRIVE. Thriller. Il nuovo film di David Lynch comincia un incidente d'auto: Rita, sopravvissuta allo scontro, perde la memoria e incontra Betty, una ragazza che la ospita nel proprio to.
IL NOSTRO E' IN CRISI. Commedia. Antonio Albanese narra di due sposi si dividono la prima notte di nozze
NOWHERE. Drammatico. alla di Luis Sepulveda si svolge negli Anni Ottanta in Paese dell'America Latina è racconta un gruppo di oppositori al regime paranoico del deserto.
OCEAN'S ELEVEN. Drammatico. Gli undici di Danny vogliono il grande colpo a Las Vegas
PAZ! Drammatico. Il film di Renato De Maria descrive l'opera del comunista fumettista Andrea Pazienza attraverso le vicende di tre suoi personaggi.
I RAGAZZI DELLA MIA VITA. Commedia drammatica. Drew Barrymoore è un'aspirante scrittrice che s'innamora di un ragazzo difficile destinato a cambiarle la vita: ragazza rimane incinta, abbandona gli studi.
LA RIVINCITA DELLE BIONDE. Commedia. Successo dell'estate narra di una bionda che, lasciata un ricco fidanzato aspirante politico, intende dimostrare di essere anche intelligente.
IL SIGNORE DEGLI Fantasy. Trasposizione cinematografica del romanzo di Tolkien il un cattivo re vuole un anello dagli illimitati poteri.
SPOSAMI, KATIE. Commedia. In una cittadina inglese la preside Andie MacDowell s'innamora di un giovane ex allievo. Le amiche sono tutti i modi alla relazione.
TANGUY. Commedia. Successo francese, narra la storia di Tanguy, un trentaduenne educato e colto che da tante soddisfazioni ai genitori ma non intende andarsene da casa.
THE BELIEVER. Drammatico. La vita quotidiana di Danny, giovane ebreo silenziosa.
THE SHIPPING Drammatico. Dal romanzo di Annie Proulx, la storia di un uomo (Kevin Spacey) innamorato di una donna che lo tradisce lui scomparire, lui viene convinto a lasciare New con la figlia e tornare nell'isola canadese dove è cresciuto.
I 13 SPETTRI. Horror. Rimasti soli e in povertà, Arthur Kerikos e i figli ereditano un edificio dalla moderna architettura nasconde un oscuro segreto.
VIDOCQ. Thriller. Ritorna sullo schermo Vidocq, il celeberrimo detective Parigi del 1830.

PUBBLICITARIA

EDUCATIONAL AL PRIMO LICEO ARTISTICO DI TORINO

troupe Educational da giorni al Primo Liceo Artistico Torino per registrare il programma televisivo "Il Grillo": 21 puntate, lavorazione fino marzo prossimo nelle aule dell'istituto Carcano 31. Un letterato, scienziato, un filosofo, un economista e un politico discutono le idee e le trasformazioni del mondo d'oggi, senza mediazione conduttori, in presa diretta con le domande degli studenti, interpreti voci del telespettatori. Per sei settimane si alterneranno uomini temi della contemporaneità: da Nicola Tranfaglia Gianni Vattimo, da Alessandro Baricco Enzo Bianchi, passando dall'attualità all'arte dello scrivere. Alla sua quinta edizione il programma tematico Rai oggi sperimentazione, quella coinvolgere i ragazzi nella realizzazione programma, in proprio esperimento di scrittura televisiva.

Zai.net giovani reporter

GIORNALISTI CON ZAI.NET

Nato nel '97 a **Torino** come laboratorio scrittura giornalistica dei ragazzi sotto la guida di esperti redattori ed esteso a **Roma, Genova, Milano, Napoli** e **Livorno**, il progetto Zai.net vive oggi nuova fase di sviluppo.

La diffusione gratuita nelle scuole Italia di Zai.net Lab ha oltrepassato le 220.000 copie: con mini-redazioni che scrivono articoli per rivista, lo spazio web (**www.zai.net**), i format radiotelevisivi delle emittenti convenzionate, lo spazio-scuola di **Rai Televideo** Regionale questa pagina disposizione da **La Stampa**.

Partner di **EuroWebSchool**, portale europeo della scuola, la palestra Zai.net costituisce un valido ponte tra i ragazzi e la comunicazione giornalistica.

e: redazione@zai.net

PROVE DI STUDIO DALLA "PIAZZA TELEMATICA"

Anche Zai.net nel progetto di scuola multimediale ad Asti

Studenti e insegnanti da qualche tempo sono alle prese con i nuovi totem delle tecnologie multimediali. C'è chi resiste e chi le cavalca. Qua là qualche pioniere, attorno ancora molto deserto. Ma il pendolo sembra cambiare ritmo le esperienze pilota paiono crescere di Ad Asti, in Piemonte, una nuova idea di utilizzo delle tecnologie informatiche si sta affermando. È il progetto di una "piazza telematica", con diramazioni sul territorio e nelle scuole. L'idea è della Provincia di Asti cui sono uniti 96 comuni e l'Istituto Professionale di Stato "A. Castigliano" dove vengono formati tecnici informatici. Si tratta di un'opportunità per crescita di una cultura telematica a dimensione collettiva, che tocca la quotidianità di migliaia di persone. Al Castigliano l'idea è piaciuta ci stanno provando: *"Il progetto* - spiega Doriano Azzena, docente e referente del progetto - *prevede la creazione di due laboratori multimediali, uno riservato alla didattica di gruppo l'altro a quella individuale. Entrambi fruibili dai ragazzi, interni ed esterni l'Istituto, da insegnanti e ogni altra figura professionale, sia nelle di scuola che fuori".*

Lo sforzo quello di avvicinare studenti agli strumenti della comunicazione dell'informazione multimediale attraverso servizi completamente gratuiti. Un esempio? Usando telefono cellulare Wap già ora è possibile collegarsi alla biblioteca scolastica, scorrere i cataloghi e prenotare libri. L'obiettivo resta quello di superare la distanza come vincolo alla crescita dell'istruzione, dell'apprendimento della cultura. La sensibilità informatica presente nell'istituto si trasmette a ogni aspetto della attività scolastica e non solo. Nel 2001 la scuola è salita sul podio del premio nazionale "Livio Tempesta" per un progetto di solidarietà informatica che ha coinvolto ragazzi dai 14 17 anni della favelas di Vila Cafeteira di Sao Luis, nel nordovest del Brasile. Tra i tanti progetti a cui la scuola ha aperto le porte c'è anche Zai.net, un laboratorio di informazione multimediale e una palestra per aspiranti reporter. Nelle aule informatiche di via Martorelli 1, ad Asti, una quindicina di ragazzi possono sperimentare direttamente lo stile della scrittura giornalistica e dare sfogo alla propria creatività attraverso il sito Internet www.zai.net e rivista Zai.net Lab.

[Mini-sondaggio]

Perché alcuni giovani fanno uso di sostanze dopanti per di raggiungere l'obiettivo?

le prime risposte arrivate alla redazione. Sul aprile troverete uno speciale su giovani, doping e nuove droghe.

STEFANO 16 anni

"Perché hanno fiducia in se stessi e non sanno accettarsi per quello che sono".

GIULIETTA 18 anni

"Per mancanza di volontà, che li spinge a emulare le azioni sbagliate del gruppo. E per il desiderio di superare il limite".

ELISA 16 anni

"Perché hanno paura raggiungere l'obiettivo, sono per questo disposti farne uso".

GIACOMO anni

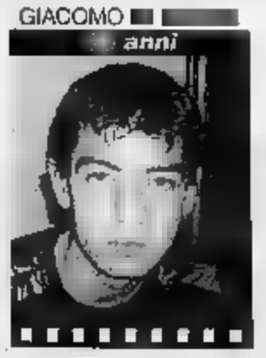

"Per avere un posto i vincenti, anche questi metodi illeciti limite per le persone credono nelle proprie capacità".

ANDREA 16

"Perché hanno capito che la cosa importante non raggiungere l'obiettivo ma averci provato".

GIADA 18 anni

"Perché l'uso di sostanze dopanti facilita la scalata al successo mettere in discussione proprie potenzialità".

[Beauty]

A stile libero

guarda un po'. o che i ribelli effetto "nottataccia" - che, ti guardi specchio mattino pensi "come diavolo faccio presentarmi in classe" - problema, in- sorpresa! Sono trend in fatto di hair styling. Allora, senza bisogno rubare nel beauty alle amiche improbabili gel lacche melliche stile Bardot, potete ottenere un look naturale. L'Oréal infatti a posto una pasta , 'Out of bed', più di un gel. Il risultato? Capelli troppo belli per essere reali!

Matteo Viotti

AL CINEMA

da vedere

AMBRA

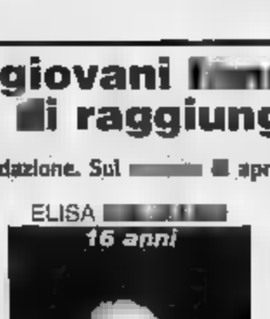

A Ibiza, s'intersecano le storie tre rapporti difficili: quello di un regista di porno figlia appena arrivata da Firenze, quello di un barista con una valigia piena di cocaina trovata per caso quello di padre, capo della polizia dell'isola, figlio più viziato che ribelle.

Un motivo per vederlo: Salvatores gira con consueto stile rapido, leggero ed elegante, condito qua là da buoni effetti speciali e sperimentazioni visive dal gusto un po' anni '60. La storia intrigante, in giusto equilibrio tra commedia e dramma, e la struttura narrativa ben congegnata. I personaggi credibili, grazie anche agli attori. Il film inoltre attraversato da alcuni lampi di poesia riflessione interessante e sincera sull'incomunicabilità (che può portare fino allo scontro) generazioni diverse.

motivo per non vederlo: Qualche banalità, alcune ingenuità narrative (comunque poco importanti) e certo *split screen*, sempre Alcune battute, anche in punti chiave del film, risultano forse po' velleitarie.

Fulvio

IN LIBRERIA

da leggere

ESCO A FARE DUE PASSI

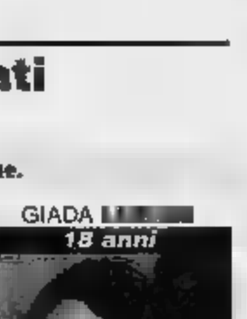

Con esilarante comicità Fabio Volo, lena conduttore radiofonico, racconta senza pudori nell'universo giovanile.

Un viaggio tra canne, sesso, donne, miti, articolato in forma di lettera scritta da autore apparentemente sconosciuto, indirizzata a Nico, un trentatreenne idealizzato. Una serie di racconti ironici ed entusiasmanti in cui ogni adolescente può rispecchiarsi, ripercorrendo il filo della propria esperienza postadolescenziale.

Il giocato un'infinita serie di domande, contraddizioni e di racconti vita quotidiana.

È la metafora del rimandare, del prendersi del tempo, continuare riflettere per di agire. Mancanza di coraggio semplicemente voglia di capire?

Un motivo per leggerlo: Con un innato dell'umorismo Fabio Volo decide di mettersi in gioco e di mostrare una parte infantile ma molto vera, che quotidianamente teniamo nascosta come la polvere il tappeto.

Un motivo per non leggerlo: Certo, non pura letteratura, e la struttura a conti è di facile fruizione, quanti ad la sindrome di Peter Pan?

Ivan Alovisio

Coltiva le tue passioni...
...nel vivaio creativo
di Zai.net

Illustrazione di Alessandro Pozzi

narratori e e fumettisti,
e artisti esserciti.

Clikka su
www.zai.net

I BOMBER DI SAVONA E SANREMESE ENTRANO NELLA FORMAZIONE IDEALE DEL CAMPIONATO DI QUARTA SERIE

Scocca l'ora di Gay e Calabria

Dopo le splendide doppiette firmate domenica

Due doppiette importanti quelle di Gay (Savona) e Calabria (Sanremese) nell'ultima domenica di serie D. Importante quella del bomber biancoblù, in chiave-promozione, perché permette al Savona, con una sofferta ma preziosa vittoria sul Valle d'Aosta, di restare nella scia dell'Ivrea: significativa la seconda perchè i due gol segnati dal biancazzurro alla Sestrese nel derby restituiscono al campionato, dopo quasi quattro mesi, un Calabria in vesti bomber.

Una doppietta, tra l'altro, accompagnata da un'ottima prova. Logico, allora, che Gay e Calabria trovino posto nella «Nazionale» della Liguria di serie D. E logico che Savona e Sanremese, le uniche due liguri ad aver vinto, facciano parte leone nell'ipotetica formazione: Gay, ma anche il solito Peluffo ed il sempre pimpante Barone meritano di esserci; ancora più numerosa la rappresentanza della Sanremese ma, Calabria meritava il posto per i due gol, lo meritava altrettanto il portiere Perrone che, con la sua grande parata dopo due minuti, non solo ha evitato un gol fatto, ma ha impresso una svolta diversa al match. Non stupisca la presenza di Giuntoli e Della Maggiore. Vero che la Sestrese, in attacco, ha combinato poco, ma i difensori biancazzurri hanno avuto il loro da fare per frenare il tamburreggiante e disordinato attacco di Sestrese che si arresa neppure quando era sotto di due gol.

E la volontà verdastellati premiata dalla presenza in «Nazionale» Marzano, uno dei giocatori più esperti della truppa genovese, che ha lottato fino in fondo con grande generosità. Patrick Panucci, protagonista un Vado battuto con molta sfortuna Tortona e la coppia Arco-Balducci, garanzia in un'Imperia che viaggia infamia e senza lode, completano lo schieramento. [b. m.]

Bruno Monticone

«Il Savona? Io ci credo. Ha tutte le carte in regola per contendere all'Ivrea il passaggio fra i professionisti. Lo dico dopo averlo visto un po' in difficoltà contro di noi. Ma mi ha impressionato proprio per la sua capacità di sfruttare a dovere favorevoli avute per centrare vittoria». A parlare è Giorgio Benedetti, allenatore del Valle d'Aosta contro cui, domenica, il Savona ha ottenuto una vittoria importante e sofferta. Testimonianza importante una lotta a due che biancoblù savonesi e arancioni piemontesi stanno facendo, gomito a gomito, per la C2. Benedetti, Imperia, sembra accreditare al Savona la capacità di recuperare quel punto in che, per ora, è il grande partrimonio in mano all'Ivrea. La sfida proseguirà già nel prossimo weekeend, tutto di sabato: infatti, se l'Ivrea giocherà in casa contro il Verbania nel consueto anticipo casalingo, anche il Savona sarà impegnato sabato a Voghera, in anticipo per ragioni televisive. In attesa del «supersabato» 14 aprile quando Ivrea e Savona se la vedranno fra loro. Anche questa volta in tivù. Mancano due turni all'incontro fatale. Resterà intatta la distanza tra le due formazioni?

I BOMBER Domenica ancora all'insegna dei bomber. Due nostrani: Gay (Savona) e Calabria (Sanremese) all'insegna di una doppietta, ma in gol andato ancora e sempre Michele Pisasale (Canavese), su rigore, alla sua decima realizzazione personale in campionato, gol n. 213 in carriera. Andando a spasso per i gironi si scopre che Giuseppe Mosca, già «oggetto misterioso» alla Sanremese, continua a segnare nelle file del Manduria, squadra pugliese che milita in nel girone H: è già andato in gol 13 volte (124 in tutta la carriera). Ma il superbomber resta Francesco Ingenito del Viurbus Unitis di Somma Vesuviana (girone G): 29 gol. Nessuno in Italia, in nessun campionato, ha fatto meglio. Chi è Ingenito? Ha 32 anni, ma non un passato importante. Ha sempre giocato solo fra i dilettanti.

Un altro cambio in panchina che si aggiunge alla lunga serie di cambi che ha coinvolto mezzo girone A di serie D. Il Moncalieri, ultimo della classe, ha scelto il suo quarto allenatore stagionale affidandosi giocatore Giancarlo Cavaliere: non in panchina, ma tribuna perché squalificato; e, al suo esordio, il Moncalieri ha an perso (0-1 contro la Vogherese).

GOL-FANTASMA C'è stato anche un gol fantasma nell'ultimo domenica. Lo ha segnato il Voghera, con Barbieri, proprio al Moncalieri: la palla aveva superato la linea bianca, arbitro guardalinee. Un Voghera minaccioso in chiave-Savona: «Siamo stati bravi a trovare stimoli contro l'ultima in classifica. Figuriamoci contro il Savona, sabato», ha detto Domenicali, l'allenatore dei lombardi.

SPORT FLASH

GINNASTICA

Nel Trofeo Topolino successo della Fratellanza

Ottima riuscita del Trofeo Topolino di ginnastica artistica organizzato dalla 2A Albisola. La manifestazione ha registrato, nella categoria Giovanissime, il Cornigliano (punti 37) davanti alla Polisportiva Arenzano (35,50) e Sestri Ponente (31). Nella Categoria Ragazze è salita sul gradino più alto del podio la Fratellanza Ginnastica Savonese 38 punti che ha preceduto Ribell. In programma anche una gara di Gymteam che ha registrato il successo della Tegliese (punti 20,20) davanti alla Sampierdarenese (19,30) e Imperia (19,30).

ATLETICA

Duecento partecipanti per gli Sprinter Games

Sono stati più di duecento i partecipanti alla «Sprinter Games 2002», organizzata dal Centro Atletica Celle Ligure Croce Rossi Cellese in ventennale di attività. I partecipanti avevano tutti un'età compresa tra i 4 ed i anni. La manifestazione tre iniziative collaterali del quattordicesimo «Meeting Arcobaleno AtleticaEuropa» in programma il 26 giugno.

CANOTTAGGIO

Pioggia di medaglie per la Sabazia nel fondo

Lo specchio acqueo di Portosole a Sanremo ha ospitato il Campionato ligure di fondo riservato alle categorie giovanili. Raffica di medaglie per la Canottieri Sabazia che è aggiudicata la Coppa per le società precedendo Canottieri Sanremo e Osiglia. La compagine savonese ha conquistato ben tredici medaglie d'oro, quattro d'argento quattro di bronzo. La compagine del presidente Gregori ha dominato soprattutto nelle gare sui 5000 metri, dove è salita sette volte sul gradino più alto del podio.

VELA

I risultati della prima «Coppa Stefano Neri»

Si svolta lo scorso weekend prima edizione della «Coppa Stefano Neri», organizzata dal Varazze Club Nautico per ricordare il socio scomparso un mese fa in un incidente. La manifestazione era riservata alle classi Laser Standard, Radial e 4.7, ed era valida anche per la ranking list zonale. Nella Laser Standard l'affermazione è andata Pietro De Albertis del Club Nautico Fanese. Nella Laser vittoria del varazzino Pietro Bortoletto mentre nella Laser 4.7 primo posto per Andrea Cattaneo del Circolo Nautico Albenga davanti alla compagna di circolo Francesca Angelini.

GOLF

La Coppa Lions sul green di Garlenda

Proseguono gli appuntamenti al Golf Club di Garlenda. Nella «Coppa Lions Trophy 2002», 18 buche stableford, affermazione in Prima categoria di Fulvia Fumagalli (36) davanti ad Afro Goar (36). Nella Seconda categoria la vittoria è andata ad Antonino Marsala (36) che ha preceduto Alfonso Verani Masin (36) mentre nella Terza affermazione di Franco Cogni (35) davanti a Chiara Lovoni. (g. o.)

PODISMO

CON IL TAGLIANDO DE LA STAMPA SCONTO DI UN EURO PER L'ISCRIZIONE

Grande maratona ad Andora al via saranno in settecento

ANDORA. Settecento partecipanti, atleti provenienti da ogni regione del Nord Italia, un percorso quanto mai suggestivo per le vie della città: questo alcune cifre della «Mezzamaratona di Andora» in programma domenica prossima partenza alle 9,30. La manifestazione organizzata dalla Associazione Podismo Andora collaborazione con il Comune di Andora, gli Assessorati allo Sport ed al Turismo ed il contributo dell'Apt-Riviera delle Palme.

Presentandosi con il coupon pubblicato a lato sarà possibile avere lo sconto di un euro sulla quota di iscrizione. E questo anche per il primo «Trofeo Podi- Città di Andora» che si svolgerà sulla distanza dei 10 chilometri mezzo, pratica la metà dei canonici 21 chilometri e 97 metri della mezza maratona. Il via della «Mezzamaratona di Andora», che gli organizzatori intendono far diventare un punto riferimento del calendario, è fissato alle 9,30. Le due manifestazioni so- aperte a tutti. [g. o.]

Per la pubblicità su:
LA STAMPA
PK publikompass
Pzza G. Marconi, 3/5 - 17100 - tel. 019.814.887- Fax 019.801.808

12ª SAVONA GOAL 2002
MERCOLEDI' 20 MARZO 2002
G.P. SCULTORI ORAFI 7 SV

Domenica 2002

1	VADO-TRINO	
2	IMPERIA-SANREMESE	
3		
4		
5	BUSALLA-LOANESI	
6	CAIRESE-MOLASSANA	

OLYMPIC GOLD "CENTRO CALCIO"

LA MISS DELLO SPORT È .....

1 - Atletica .....
2 - Basket .....
3 - Nuoto/Pallanuoto .....
4 - Pattinaggio .....
5 - Volley .....
6 - Altri sport .....

Nome ..... Cognome .....

REFERENDUM

IL G.P. SCULTORI ORAFI

Giamello batte Laverlama Bennati

SAVONA. Appassionante arrivo con cellule del fotofinish impezzito, tre catapultati sulla riga immaginaria dei 44 punti: Franco Giamello, piega, ancora una volta, Laverlama e Gianni Bennati. Definita anche la «rosa» dei finalisti della Coppa Euro.

Colonna vincente: 2-1, 2-0, 1-0, 0-0, 2-2, 1-0. Quarti di finale: 1 Guidobono-Wazz 42-34; 2 Laver-Ghiglieri 44-38; 3 Peri-Albergo Savona 42-36; 4 Bennati-Savona 44-36. Semifinali: 1 Guidobono-Peri; Laver-Bennati. G. Scultori Orafi, tappa di domenica 17 marzo: punti 44 Franco Giamello (Bagutting) in seconda scheda 32, 28, 28; 2° Lamarlaver in seconda scheda 32, 28, 26; 3° Gianni Bennati in seconda scheda 28, 24. Il superpremio è andato alle due schede della Sms Generale n° 5 che ha 22 in seconda scheda e alla scheda 17 che ha due probanti 34 e 32 da mettere sul piatto della bilancia. [n. d. m.]

SANITA' E CORRUZIONE, PARLA IL MANAGER SORPRESO CON LE MANI NEL SACCO

La nomina alle Molinette dopo la direzione Sant'Anna

■ Luigi Odasso è stato nominato direttore generale delle Molinette, il principale ospedale piemontese, terzo d'Italia, il 18 ottobre del . Manager rampante, arriva dalla vicina azienda ospedaliera Sant'Anna-Regina Margherita, dove ha ricoperto lo incarico dopo esser stato direttore sanitario. A dirigere le Molinette prima di Odasso c'era Giancarlo Carnevali. I sindacati accolgono il nuovo direttore con polemiche

Odasso arriva alle Molinette nel '98

L'arresto in flagrante con la mazzetta sul tavolo

■ Il 19 dicembre scorso finanzieri piombano nell'ufficio al primo piano delle Molinette. Odasso ha appena incassato una tangente da Renata Prati, amministratrice di un'azienda di forniture sanitarie Cuneo. Sia il direttore generale delle Molinette, sia la Prati finiscono in carcere. L'indagine porterà alla luce un giro mazzette ben più sostanzioso. Sarà arrestato anche Aldo Ross capufficio tecnico delle Molinette

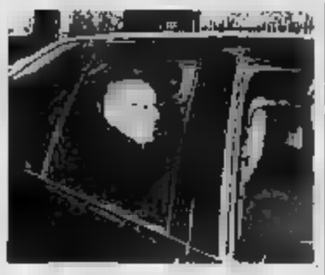

In carcere il 19 dicembre 2001

Di nuovo la libertà dopo il «carcere» a casa

■ Dopo tre mesi di carcerazione (in parte agli arresti domiciliari nella sua villa di Nizza Monferrato) il giudice per le indagini preliminari, Patrizia Pironti, ha accolto l'altro ieri l'istanza di revoca degli arresti presentata dai legali dell'ex manager delle Molinette, Andrea e Michele Galasso. I due avvocati rinunciano a impugnare l'arresto fronte alla Corte di Cassazione. Resta detenuto, fino a mercoledì prossimo, l'ingegner Rosso

E' rinchiuso alle Vallette per 40 giorni

ODASSO Non sono un mariuolo

Luigi Odasso ha trascorso 40 giorni alle Vallette e altri 46 giorni di arresti domiciliari nella sua casa di Monferrato

intervista

Marco Accossato

C la politica ho chiuso. Ma tornerò a fare il medi-. Dopo 40 giorni di carcere e 46 agli arresti domiciliari nella sua villa bunker di z- Monferrato, Luigi Odasso, l'ex direttore generale delle Molinette che puntava a Roma, è tornato un uomo libero. Dimagrito, si sente tradito, ma ribadisce la sua con il presidente Enzo Ghigo. «Le tangenti? No, non è più un sistema diffuso com'è stato un tempo. Il mio è un caso isolato».

Accetta, dopo due giorni di insistenza, l'intervista. Domande scritte, però, e risposte scritte da ritirare nello studio degli avvocati Andrea e Michele Galasso, suoi difensori. Nessun faccia a faccia la stampa, per ora. Nessun contraddittorio.

Dottor Odasso, ieri la procura le ha revocato la misu- cautelare dell'arresto. Ora è di nuovo libero. Ha trascorso quaranta giorni in carcere e quarantasei agli arresti domiciliari: un periodo segnato dall'inchiesta sulla corruzione alle Molinette condotta contro di lei Guardia di Finanza e dalla morte di suo padre, stroncato da infarto. Innanzitutto, come sta?

«Cerco di superare lo smarrimento di una vicenda dolorosissima e recuperare un po' di serenità. Sento il peso della mia responsabilità».

Che cos le ha fatto più male in questo periodo?

«La morte di mio padre. E' stato il grande testimone della mia vita, e in nessun modo volevo tradirne la memoria».

Molti hanno riconosciuto le sue capacità manager: poteva davvero puntare in alto, per esempio a un posto sottosegretario. Non ha mai pensato che prendendo qualche tangente lei si giocava tutto, ben più che la poltrona alle Molinette?

«Gli errori si pagano. E io disposto a pagarli per intero, come già sto facendo».

Potesse tornare indietro, probabilmente non rifarebbe quello che ha fatto. Ma sarebbe arrivato lo stesso dove è arrivato? Il sistema delle tangenti era indispensabile alla carriera?

«Non rifarei certamente gli errori che ho . Resterei nella legalità, e sarebbe premiata la mia professionalità riconosciuta, che non confusa con le ragioni della politica. Nella vita nulla è indispensabile».

E i regali? In che modo quel famoso orologio da milioni e mezzo recapitato al presidente Ghigo poteva aiutarla? E le tessere di Forza Italia?

«Ho risposto ampiamente ai magistrati e ribadisco due cetti: l'amicizia nel caso dell'orologio, la politica per le tessere».

Osservando la sua vicenda si ha l'impressione che la politica giochi un ruolo chiave nella gestione della sanità.

«La mia gestione della sanità improntata alla migliore professionalità, senza essere confusa dalla dialettica politica, che ha sicuramente dettato gli indirizzi generali delle mie scelte operative alle Molinette. Scelte che, poi, ho sempre migliorato».

Lei ha dichiarato: non ho tenuto nulla per me, ho i conti in rosso. Come spendeva tutti quei soldi?

«Ho affrontato spese consistenti per attività di pubbliche relazioni a fini politici, e per esigenze personali, avendo io sempre avuto un tenore di vita compatibile con la mia condizione sociale, che non è certo modesta. Mi riferisco alle cene, ad esempio. E ai convegni: davo un contributo a quelli organizzati dal mio gruppo politico, Forza Italia».

Si sente un «mariuolo», come Craxi definì Mario Chiesa?

«No. La dimensione e la natura della mia vicenda non è inserita in un sistema tangentizio, ma riguarda esigenze strettamente personali».

Chi l'ha abbandonata quando sono cominciate le disgrazie? E chi, al contrario, l'ha aiutata o le è stato semplicemente vicino?

hanno abbandonato tutti, o quasi. La non è di questo mondo. avuto vicino la mia famiglia e mi è bastato per guardare in faccia la dura realtà. Anche parte del personale ospedaliero, sia medico sia cattedratico, è stato vicino e mi ha inviato messaggi di solidarietà attraverso i miei avvocati».

Lei ha detto di non aver causato alcun danno all'ospedale. E' sempre dello stesso parere?

«Sono sempre più convinto che la dedizione professionale ha reso vantaggi gestionali, amministrativi e organizzativi alle Molinette. Il riscontro sta nel fatto che il commissario Guzzanti prima, il nuovo direttore generale Monchiero poi, non hanno trovato il disordine e la disamministrazione».

Però qualcuno l'ha accusata di aver preso soldi per accelerare trapianto di reni. E' questa l'accusa che le ha fatto più male?

«Sì, perché è un'infamia. Per questo ho sporto immediatamente denuncia per calunnia».

E' vero, dottore, che ogni nomina di un primario significava per lei pressioni e richieste da qualcuno? Esisteva, alle Molinette, una «spartizione» legata all'appartenenza politica?

«Per la scelta ogni primario le mie decisioni sono sempre autonome e indipendenti».

Torniamo istante al 19 dicembre. Che cosa ricorda di quella mattina, quando arrivò la Finanza?

«Un senso di smarrimento e la percezione della mia caduta».

Dottor Odasso, lei era considerato dai suoi concittadini un benefattore. Ora la sua villa è guardata occhi diversi. Come cercherà di recuperare?

«Non credo che i miei concittadini guardino la villa con sguardo malevolo. E' su quella collina oltre cent'anni».

E adesso? Che cosa vede nel futuro? Tornerà fare il medico? cercherà di occuparsi ancora di sanità o di politica?

«Escludo senz'altro la politica. Spero di potermi dedicare alla mia professione di medico».

> Non mi sento Mario Chiesa della situazione perché la mia vicenda non è inserita in un sistema di tangenti, ma riguarda esigenze strettamente personali. Ribadisco la mia amicizia con Ghigo e anche la coerenza politica per quanto riguarda le tessere

> Con la politica ho chiuso ma voglio tornare presto fare il medico La cosa più dolorosa capitatami in questo periodo è stata la morte di mio padre: è stato il grande testimone della mia vita e in nessun modo volevo tradirne la memoria

L'inchiesta

Un altro indagato per fatture false

Pierluigi Zabarino è l'ultimo indagato nell'inchiesta sui maneggi dell'ex direttore generale delle Molinette, gli accertamenti questo signore non riguardano l'ipotesi di reato prevista per i più, fra amministratori pubblici fornitori dell'ospedale. Anzi, lui non ha proprio nulla vedere con gli ospedali: sino a qualche anno fa era l'amministratore una società che mai aveva avuto l'onore della ribalta, la Comapi. Eppure si occupava della delicatissima gestione della manutenzione ordinaria e straordinaria dello stadio delle Alpi. Oggi risulta e manager è diventato titolare di una ditta individuale tratta pubblicità: Zabarino è agente commerciale di Pubbli-Gest, più nota in questo settore e per i recenti numerosi prelievi documenti effettuati dalla Guardia di Finanza nella sua sede di corso Unione Sovietica.

Ieri le «fiamme gialle» hanno perquisito anche l'abitazione di Zabarino, essendovi più Comapi né sua sede, e all'interessato hanno un atto equivalente all'avviso di garanzia per l'ipotesi reato di fatture false.

Il filo che lega l'atto giudiziario di ieri all'inchiesta Odasso passa per la Pubbli-Gest e per il suo amministratore di riferimento, l'ingegner Giovanni Brasso, amicone del manager sanitario e fra i più assidui frequentatori del suo ufficio al tempo delle intercettazioni audio-video della Guardia di Finanza che del due ha registrato interessanti colloqui su appalti in divenire. è indagato per concorso in corruzione Il contratto fra un'altra società, Trans Park Company, e le Molinette per l'affitto dei locali dell'ex Istituto Rosmini è oggetto grande attenzione da parte dei magistrati.

Sul versante tributario delle indagini Pubbli-Gest ad essere in qualche modo coinvolta quale destinataria fattura per alcuni miliardi emessa 3-4 anni fa Comapi. Il documento è stato sequestrato nella sede della società di raccolta pubblicitaria e ha assai incuriosito gli investigatori che, incoraggiati dai due pm, hanno deciso di andare a fondo: la perquisizione di ieri aveva lo scopo di verificare la veridicità della committenza e le modalità di pagamento. ne saprà di più quando e ci saranno sviluppi. Nel frattempo il pm Ferrando cercherà di chiudere, con l'odierno interrogatorio di Aldo Rosso, il capitolo che riguarda le ultime tangentine da Odasso. [al. ga.]

IL 60 PER CENTO CHI HA UNA CRISI NON ARRIVA PER TEMPO ALL'OSPEDALE

Infarto, un'ora tra la vita e la morte

Con le ambulanze del «118» la cura arriva casa del paziente

Un'ora. Per chi è colpito da infarto il confine fra la vita e la morte dipende dalla velocità del soccorso. Entro i primi sessanta minuti un cuore impazzito uccide 28 persone su cento. Ma il 60 per cento delle vittime muore perché non ha fatto neppure in tempo a raggiungere un ospedale.

Per abbattere queste tragiche percentuali, Torino ha messo a punto un sistema di trasmissione a distanza degli elettrocardiogrammi che viaggerà sulle ambulanze Soccorso Avanzato del «118» per arrivare direttamente a del malato: il meccanismo è collegato con i reparti di emergenza degli ospedali Molinette, Mario Vittoria, San Giovanni Bosco, San Luigi. Croce di Moncalieri e con l'ospedale di Rivoli, e permetterà di indirizzare l'ambulanza al tro in quel momento più adatto, a seconda del tipo di emergenza da affrontare.

Il sistema è stato descritto ieri dal dottor Michele Casaccia, primario cardiologo alle Molinette, durante l'ultimo appuntamento del primo ciclo affollatissimi incontri con i «Martedì della Salute» promossi dal centro congressi dell'Unione Industriale.

«In Italia - dice il dottor Casaccia - ogni minuti persona è colpita da infarto; l'esito è fatale entro prima ora nel 28 per cento dei casi, entro quarta nel per cento, nell'arco della giornata successiva nel 51 per cento dei . Il dato più allarmante, però, è quel per cento di chi non supera la crisi perché non è arrivato in pronto soccorso.

Diagnosi e cure immediate possono salvare vita. «Ma è importante riconoscere subito i segnali di infarto in arrivo». Quali? Spiega ancora Casaccia: «Si manifesta con un dolore caratteristico, una sorta di peso o di morsa dietro lo sterno, che va in profondità. E' dolore diffuso, al punto che il paziente lo descrive solitamente una distesa sul petto. Spesso il dolore non è limitato torace, si diffonde al collo, provocando un di soffocamento o costrizione alla gola, alla base della mandibola, alle spalle e alle braccia, prevalentemente a sinistra, e fino alla mano, dove può formicolio e razione di pesantezza».

L'angina sovente una sforzo, solleva un peso o fare le scale», e scompare dopo il riposo. «Può essere provocata o favorita anche dal freddo, da stress dalla digestione, quando il è sottoposto a superlavoro». Le donne sono al sicuro durante l'età fertile, poi il fattore di rischio equivale a quello dell'uomo, mortalità addirittura superiore.

Quando è bene precipitarsi al pronto soccorso o chiedere aiuto al «118» che invierà un'ambulanza? Il dottor Casaccia non ha dubbi: il dolore al petto dura più di 15-30 minuti». Se i sintomi compaiono in un paziente che di essere cardiopatico, l'arma è già a portata di mano: «Rompere tra i denti perla di Trinitrina e introdurre lingua i frammenti, fino a scioglierli completamente, perché questo farmaco agisce dilatando coronarie ed è in grado di ottenere la completa regressione del dolore nell'arco di pochi minuti». La Trinitrina è una sostanza sicura - sottolinea Casaccia - priva di importanti effetti collaterali, può essere utilizzata una o altre due volte nell'arco dei cinque minuti sivi, se il male non si placa».

Il progetto di pronto intervento descritto ieri all'Unione Industriale è stato battezzato «Torino Network» è stato coordinato dalla stessa primario Cardiologia delle Molinette. attuali cure dell'infarto miocardico - conclude Casaccia - puntano a riaprire l'arteria coronarica occlusa, o con farmaci trombolitici o con un catetere "a palloncino", la cosiddetta angioplastica. Quest'ultima procedura è disponibile solo in alcuni centri di alta specializzazione, finora quindi è avvantaggiato chi abita vicino a questi centri. Ma con un'ambulanza attrezzata possibile trasferire i pazienti in un tempo massimo della fatidica ora fino a una distanza di 70 chilometri. [m. acc.]

I NUMERI DELL'EMERGENZA

- 130.000 Infartuati ogni anno in Italia
- 70.000 decessi:
  - 28% nella prima
  - 40% entro quarta ora
- 700 ospedali hanno reparti Cardiologia
- 1.620 di euro l'anno i l'assistenza dei pazienti affetti da malattie cardiovascolari

«Se il dolore al petto dura oltre 15 minuti meglio chiedere aiuto o farsi visitare»

CENTRO DESTRA E CENTRO SINISTRA DIVISI SULL'«ALFIERE DELLA MONARCHIA»

«La giunta tentenna sul riconoscimento a questo personaggio» dice l'opposizione

Anna Arborio Armella, vedova dell'ambasciatore e padre Ruggero Cipolla durante il mancato scoprimento della targa ad Edgardo Sogno (in alto)

«Via Sogno» addio, scoppia la polemica

E per la targa l'ambasciatore dovrà ancora attendere

Giuseppe Sanglorgio

Carlo Donat-Cattin, ex leader della sinistra sociale Dc ed ex ministro, su proposta della Margherita e del capogruppo di Forza Italia, Roberto Rosso, avrà una via anche se non è ancora stato deciso in quale parte della città. Al cardinale Anastasio Ballestrero sarà invece dedicata, su richiesta del mondo cattolico, la Residenza sanitaria anziani in via Piave 75. Ad Altiero Spinelli, uno dei padri dell'Europa unita, verrà infine intitolata la scuola internazionale in via Figlie militari 25.

Al contrario, tre ore di confronto fra centro-sinistra e centro-destra in commissione toponomastica, non sono state sufficienti a decidere per Edgardo Sogno. Così, esclusa l'eventualità di dedicargli una via, una strada, un corso o una piazza all'ex ambasciatore, medaglia d'oro della Resistenza e «alfiere della Monarchia», probabilmente verrà piazzata una targa che sostituirà quella «privata» apposta a gennaio sulla casa in cui visse.

«Probabilmente», perché ieri l'organismo competente a dar via libera al riconoscimento (guidato dal presidente della Sala Rossa, Mauro Marino, e composto in parte dai capigruppo delle forze presenti in Consiglio comunale e in parte da esperti a livello universitario e di storia patria), non riuscendo a trovare l'accordo, ha rinviato il problema alla prossima settimana fra otto giorni, «per riflettere», hanno detto Ds e Margherita, Verdi, Comunisti italiani e Rc avrebbero preferito dire «no» subito a tutto.

Di qui la polemica. Paolo Chiavarino e Susanna Fucini (Forza Italia) e Ferdinando Ventriglia (Alleanza nazionale) hanno insistito, affermando che per l'ex ambasciatore, quando l'Ulivo era al governo, erano stati riconosciuti i funerali di Stato. Rilevando che «adesso la coalizione, a Torino, ossia dalla città in cui visse e per la quale fece tante battaglie, non ultima quella della Resistenza, tentenna, non sa se consentirgli una targa, ponendo preclusioni all'attuale, apposta con il benestare del ministro della Difesa, Antonio Martino, nello scorso gennaio sul muro della sua casa». Una «contraddizione incredibile», spiega uscendo dalla sala della riunione, Paolo Chiavarino.

Ma la sinistra coglie e tanto accetta l'accusa di aver fatto slittare la decisione per «motivi pretestuosi». Spiega Beppe Borgogno, capogruppo Ds: «Sogno avrà anche tanti meriti, sta di fatto che è sempre stato un personaggio che ha diviso; da un lato gli estimatori, dall'altro i detrattori». Pollice invece dal verde Gianni Nigro e Marilde Provera (Rc), anche se l'esponente ambientalista si adeguerebbe alle decisioni assunte dall'Ulivo, vista la posizione possibilista della Margherita rappresentata da Marco Borgione e dallo stesso Marino.

A giudizio del centro-sinistra sulla scelta finale (targa o non targa) pesa la scritta apposta sulla facciata della in cui nacque l'ex ambasciatore da un comitato di suoi sostenitori. «Essi - precisa Borgogno - hanno formulato un epitaffio abusivo e che non possiamo condividere». E qui la richiesta della maggioranza che sostiene il sindaco Sergio Chiamparino: «La famiglia la faccia rimuovere, e quel punto potremo ragionare come e se sostituirla con una dizione studiata da ad alto livello, che non rappresenti l'ex ambasciatore come fautore della monarchia dopo oltre mezzo secolo di Repubblica». E qual è la scritta contestata anche se non è mai stata scoperta? Eccola: «In questa casa nacque e Edgardo Sogno (29 dicembre 1915-5 agosto 2000), leggendario comandante della "Franchi" e coraggioso Alfiere della Monarchia, medaglia d'oro al valor militare, ambasciatore, scrittore, statista, apostolo strenuo della libertà. Gennaio 2002».

E il «no» del centro-sinistra deriva, appunto, da quel «coraggioso Alfiere della Monarchia». La decisione, dunque, se ci sarà, arriverà fra giorni, martedì o mercoledì prossimi, con una riunione della commissione toponomastica. Nel frattempo la vedova Anna Arborio Armella Sogno sarà interpellata presidente della commissione Mauro Marino. Ieri pomeriggio, informata di quanto era accaduto a Palazzo in mattinata ha detto con semplicità e contempo determinazione: «La sostituzione delle targhe dovrà essere contemporanea».

Fra Serenella e Peter Pan

Troppi senza nome in città: sovente soltanto grazie all'indirizzo del complesso in cui vengono accolti i bambini. E allora la commissione toponomastica, proposto presidente Marino, alcuni mesi fa aveva deciso di indire un sondaggio-referendum fra i genitori. «I risultati - ha detto il presidente ieri durante l'incontro i capigruppo - è incoraggiante». Per il fatto che, accanto a «toponimi» di fantasia - talvolta anche un pochino «strampalati - sono stati suggeriti cognomi «celebri» o quanto meno di insegnanti che hanno lasciato un buon ricordo all'interno vari asili. Per una scuola, ad esempio, è stato indicato «Peter Pan», per un'altra «Serenella», lasciando spazio a persone e situazioni, certo più vicini a - osserva Marino - ma sinopportuni per serietà e la omogeneità del discorso toponomastico». E qui il rinvio delle denominazioni.

ENTRANO TOPONOMASTICA

IL MINISTRO

Carlo Donat-Cattin, nato a Finale Ligure nel 1919, è morto il 18 marzo del 1991. Fu più volte ministro, lo statuto dei lavoratori con l'ormai arcinoto articolo 18, oggi tema di scontro fra governo e Cgil, Cisl e Uil. Giornalista, arrivò a Montecitorio dal mondo sindacale e leader della sinistra sociale Dc.

Alberto Anastasio Ballestrero, da arcivescovo di Bari a cardinale, del dopo Pellegrino sotto la Mole. Il prelato arrivò alla Curia di via Arcivescovado nell'agosto 1977, vi rimase 12 anni, sino al febbraio '89, quando fu sostituito da Giovanni Saldarini. E' morto a Bocca Magra, nel 1998.

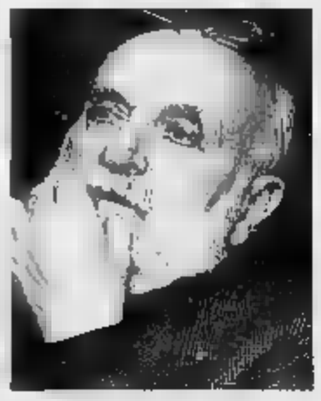

L'EUROPEISTA

Altiero Spinelli, il «Mosè dell'Europa» perché ebbe il solo e costante obiettivo per oltre 50 anni, quello di di costruire l'Europa. Nato a Roma nel 1907, entra nel pci nel 1924, l'anno del delitto Matteotti. In era fascista conosce il e il confino. Nel dopoguerra è nel partito d'azione, più consono all'obiettivo: costruire l'Europa.

Specchio dei tempi

«I lupi vivono dove hanno diritto di stare: sulle loro belle montagne» - «Prevenzione, un ritardo tre mesi» - «Un ospedale che ha bisogno di » - «Sparite le casse automatiche Telecom»

Un lettore scrive:

«Mi permetto di commentare la lettera che parlava dei lupi sulle montagne piemontesi. Credo che quelle parole vuol ad cultura faunistica degli Anni 60 dove, sui libri di studio, si leggevano frasi del tipo: «Ma per fortuna l'uomo possiede armi capaci di sterminare questo crudele animale», espressioni ritengo appartenere ad una sorta di Medioevo culturale che mi auguro resti blindato sette sigilli di storia.

«Credo che la montagna sia prima di tutto del lupo, dello stambecco, dei camosci, dei cervi, delle marmotte, orsi ed infine anche dell'uomo, sì dell'uomo, ma dell'uomo che scala la montagna, dell'uomo che alleva il bestiame, dell'uomo che, nato in montagna, la frequenta come una

«Di la montagna non appartiene di diritto al turista, allo sciatore, a colui che ricerca una dorata abbronzatura, a colui che costruisce lingue di asfalto, pianta piloni o crea rifiuti non degradabili e se non gli appartiene di diritto vuol dire che l'ha conquistata con la .

«L'autore della lettera si domanda succederà ai turisti delle Olimpiadi che con ogni probabilità rischieranno di essere assaliti da orde di lupi famelici, ebbene io mi domando cosa potrebbe capitare ai lupi delle nostre montagne dinanzi all'invasione di una moltitudine di mammiferi onnivori che deprederanno per 15 giorni le "loro" montagne sopra Torino.

«Il lettore parla di lupi investiti da auto e treni quasi fossero eventi ordinari ed accettabili, a me preme sottolineare i rischi che questi 25 lupi stanno affrontando ed affronteranno solo per stare dove hanno di sempre diritto stare, pensino i lettori se dovessero combattere e rischiare la vita solo per abitare a casa propria!».

Sergio Martelli

Una lettrice scrive:

«Vorrei esprimere piena solidarietà alla lettrice che ha atteso tre mesi l'esito di una mammografia fatta per prevenzione. Mia mamma ha effettuato un analogo controllo il 16 novembre e dopo più di tre mesi è stata riconvocata per un accertamento. Da parte dei medici c'è stata mancanza totale di disponibilità nel motivare ritardo o nel chiarire la situazione fino giorno del nuovo esame, il 4 marzo. Si è trattato di un esame citologico che dopo quattro giorni è risultato purtroppo positivo.

«Ma mi chiedo possa chiamarsi questa prevenzione.

«Il caso di mia madre non è un episodio sporadico e ho avuto modo di constatarlo il 4 marzo quando l'ho accompagnata in ospedale. Insieme a lei c'erano altre donne, anche loro preoccupate, che avevano effettuato il controllo a novembre e sono state richiamate ad effettuare un accertamento dopo più di tre mesi».

Segue la firma

Una lettrice scrive:

una donna della Costa d'Avorio di professione infermiera. Il mio sogno è di aiutare il mio paese di origine. Sto per ritornarci e portare con me qualcosa di cui il ha un gran bisogno. Ho lavorato per molti infermiera presso l'ospedale St. Abram di Abijan e so quanti problemi deve affrontare tutti i giorni. Vorrei raccogliere materiale e attrezzature mediche donare al mio ospedale. Serve tutto: attrezzature per sale operatorie, per ambulatori (pediatrico, ginecologico, dentistico ecc.), analisi, arredi ufficio, materiale di uso quotidiano garze, cerotti ecc.

«Faccio appello a chi volesse aiutarmi a raccogliere tale materiale, a donare attrezzature dismesse e più in uso o semplicemente darmi dei suggerimenti su trovare altre persone disponibili (es. studi medici privati)».

Antoinette Neh Ouini

Un lettore scrive:

«Sulla guida del telefono all'articolo del regolamento di servizio della Telecom è legge che è garantita la possibilità di effettuare il pagamento delle bollette in esenzione di spesa tramite dispositivi automatici.

«Sennonché la società stessa (che da molti anni ha abolito il servizio di tuttora operante per luce e gas) ha ora fuori uso i dispositivi medesimi. E' vero che un comunicato enfatizza altri due mezzi di riscossione gratuita, sì il che occorra operare con Internet o possedere determinate di credito, strumenti in possesso dei meno abbienti che, per risparmiare qualcosa, facevano la coda davanti ai dispositivi automatici».

«Così ancora una volta penalizzati sono i più poveri».

Segue la firma

spacchiotempi@lastampa.it

SVILUPPO BIYCATCHAL

MERCOLEDÌ 20 MARZO DALLE ORE 15,05
ALL'IPPODROMO DI VINOVO
DI TROTTO
PREMIO VITTORIA
E. 10.340 - m.
Il nostro tecnico consiglia: 7 - 5 - 4
DELL'IPPODROMO DEL
Nuova Gestione - Prenotazioni: tel. 011.965.18.24
Per anticipazioni, risultati, commenti e notizie: www.sportinpiemonte.it
INGRESSO GRATUITO - PER INFORMAZIONI TEL. 011.962.39.05
IPPODROMI DI TORINO - VIANO, SUD USCITA DEMOUCHE

SAMARA'S SHOW
Via Camerana, 11 - Torino - Tel. 011.535010
APERTO DA LUNEDÌ A SABATO DALLE 17,30-19,30 E 23,00-04,00
MERCOLEDÌ 20 LA PIÙ HARD
VALENTINE DEMI POM. E SERA
GIOVEDÌ 21
PAMELA WEST
E SERA
VALENTINE DEMI

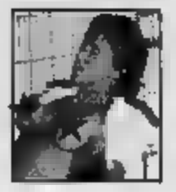

Venerdì 22 Marzo
in omaggio con
torinosette
supplemento
LA STAMPA
pagine il per
indimenticabile
il giorno delle vostre
a cura dei servizi promozionali Publikompass

PREZZI «TANDEM»: € 0,80 «CRONACHE DI NAPOLI», «CORRIERE DI CASERTA» € 0,80, «IL DOMANI DI BOLOGNA», «CRONACHE DEL MEZZOGIORNO» NELLE AREE DI DIFFUSIONE INDICATE SUL GIORNALE LOCALE, € 0,80 CON «IL CO... E VALLE D'AOSTA: € 1,20 A RICHIESTA CON «IL MA... PROVINCIA DI BOLZANO: € 0,90 A RICHIESTA CON «SÜDTIROLFINANZA» IN PIEMONTE, VALLE D'AOSTA E LIGURIA DI PONENTE: ABBINAMENTI GRATUITI CON SPECCHIO AL SABATO E DOMENICA IN TUTTA ITALIA. PREZZI ESTERO: AUSTRIA, BENELUX, FRANCIA, GERMANIA, GRECIA, PORTOGALLO, SPAGNA € 1,55, IRLANDA, PAESI SCANDINAVI E Z. SVIZZERA FRS 2,80, C. TICINO FRS 2,50, UK GBP 1,30, USA $ 2,00

MINI.IT
VERDE 800 330

IS IT LOVE?

ABBIAMO UNA MINI PERCHÉ AMI È TI DÀ MILLE GIOIE PER
COME LA MINI, ELEGANTEMENTE MINI: A PARTIRE DA
MOTORE 1.6, 16 VALVOLE 4 AIRBAG, 4 FRENI A ABS CON DI DI

PROVATELA DALLA NUOVA MINI SABATO 23 E DOMENICA 24
IN TUTTE LE CONCESSIONARIE MINI DEL GRUPPO BMW.

MINI

SPAZIO AFFARI

Gli avvisi al ordinario presso: **TORINO**, via XX Settembre 12 - via Maroncelli 32, t. 6265211; **MILANO**, via G. Carducci 29, t. 24424811; **ALESSANDRIA**, via Cavour 58, t. 443522; **AOSTA**,piazza Chanoux 29/A, t. 231424; **ASTI**,corso Dante 80, t. 351011; **BARI**, via Parmiggiani 6, t. 5454626; **BIELLA**, piazza Cesare Battisti 9A, t. 8491212; **BOLOGNA**, via Amendola 13, t. 256982 r.a.; **CAGLIARI**, via Riviera 24, t. 306250; **CASALE MONFERRATO**, via Corte d'Appello 4, t. 452154; **CATANIA**, corso Sicilia 37/43, t. 7306311; **CATANZARO**, via M. Greco 78, t. 724090-725129; **COSENZA**, via Monte Santo 30, t. 72027; **CUNEO**, corso Giolitti 21bis, t. 609122; **FIRENZE**, via Don Minzoni 46, t. 561192-573088; **GENOVA**, via G. D'Annunzio 2/109, t. 530701; **GOZZANO**, via Cervino 13, t. 013809; **IMPERIA**, via Alberi 10, t. 273371-273373; **LECCE**, via Trinchese 87, t. 314185; **MESSINA**, via U. Bordino 15/a, t. 2930655; **NAPOLI**, via A. Depretis 31, t. 4201411; **NOVARA**, via Cavour 13, t. 33341; **PADOVA**, via Montona 6, t. 8734717; **PALERMO**, via Lincoln 19, t. 6235100; **REGGIO CALABRIA**, via Fer. Pariglia 13, t. 24478-24479; **ROMA**, via Cuattro Fontane 15, t. 4820011; [redacted]ENO, via Roma 179, t. 50[redacted]; **SAVONA**, p.zza [redacted] 3/6, t. 811182; [redacted] via Verdi 40, t. 260754; [redacted] presso tutti i corrispondenti della **Publikompass S.p.A.** Colora che intendono inoltrare la loro richiesta per corrispondenza [redacted] scrivano a: **Publikompass S.p.A.**, corso Massimo d'Azeglio 60 - 10126 Torino. Il prezzo delle inserzioni deve essere corrisposto anticipatamente per contanti o vaglia. Esso risulta dal prodotto del numero di parole (minimo 15) per la tariffa della Rubrica, [redacted] l'aggiunta delle imposte pari al 20% globale.

[redacted] A PAROLA DELLE [redacted]
(IVA ESCLUSA)

1 **Affari e Capitali,**
2 **Attività Commerciali,**
5 **Immobiliare Vendita,**
[redacted] **Acquisto**
Euro 2,58(L. 4.996)

3 **Lavoro Offerta**
7 **Affitti Offerta**
8 **Affitti Domanda**
9 **Autoveicoli**
10 **Viaggi e Vacanze**
11 **Matrimoniali**
12 **Investigazioni**
13 **Varie**
Euro 2,34(L. 4.536)

4 **Lavoro Domanda**
- operai, autisti, fattorini, personale pubblici esercizi, impiegati, personale domestico, baby sitter, lavori vari e part-time, assistenza sanitaria, formazione e lavoro
Euro 0,62 (L. 1.587)
- tecnici
Euro 1,43 (L. 2.769)
- altre domande
Euro 2,34 (L. 4.536)

Avvisi urgenti, data fissa, e rinnoti: il doppio. Nomati urgenti, data fissa: il quadruplo. Urgentissimi: il triplo

E' ammessa l'inclusione nel testo di lettere alfabetiche di richiamo in carattere maiuscolo (oltre quella iniziale) e per ognuna di esse sarà corrisposto un supplemento di Euro 2,58 (L. 5573). Gli annunci sono pubblicati su «La Stampa». Coloro che desiderano rimanere ignoti ai lettori possono ottenere il servizio casella [redacted] versando la cifra di Euro 10,33 (L. 20000) e facendo scrivere la frase: «Scrivere: Publikompass n... 10100 Torino»; l'importo del solo canone è di Euro 0,26 (L. 503) per decade oltre un rimborso di Euro 3,10 (L. 6002) per spese di recapito corrispondenza.

Per una convenzione stipulata con l'ASCOM TORINO, è possibile ordinare gli [redacted] presso tutte le [redacted] Ascom nel territorio di Torino e provincia.

Per uno speciale accordo tra [redacted] con l'ISTITUTO BANCARIO SAN [redacted] DI TORINO e corrispondenti della C.I.T. gli avvisi possono essere ordinati presso tutte le Sedi e Dipendenze di tutte quante Banche esistenti in Italia.

In tema di offerta di impiego o lavoro, l'Editore ricorda che la legge 9.12.1977 n° 903 vieta discriminazioni sul sesso e l'inosservanza è perseguita e reprimibile a termini di legge.

[redacted] 1

A.A.A. € 3.000,00 firma singola velocissima, anche bollettini. Finanziamo dipendenti pubblici - pensionati - autonomi. Chiamateci.Tel. 011.771.0936. (UIC 7438).

A.A.A. FINANZIAMENTI personali impiegati, firma singola, bollettini. Esempio: € 5.000,00 rata € 105,00. Orario continuato. Promotec 011.509.8509 Novara 0321.393.006 - (UIC 4404).

A.A. [redacted]IN firma singola dipendenti privati anche pensionati cooperative anche protestati. Finart SpA 011.561.8494 (UIC 26171).

A. "PRESTITI" immediati a tutti. Anche telefonici, istruttoria gratuita. Erogliamo [redacted] Soriata. (UIC 4366) Tel. 011.561.7521.

F[redacted] immediata [redacted] € 1.000.000,00 tutte categorie, fiduciari, mutui, [redacted] estendiamo. Svizzera 004191.980.1920. Regalo n. 580884883 Londra.

MULTINAZIONALE propone finanziamenti mutui - tutte categorie tassi dal 3, 00% sull'Euromercato: Da € 5.000,00 a € 1.000.000,00 esempio € 50.000,00 = €359,48 per 180 mesi. Firma singola. Tel. 004191.973.5420 UIC1653.

PRESTITI privati € 3.165,00 - € 51.650,00. Artigiani commercianti dipendenti firma singola bollettini. Tel. 3[redacted] - 02.459 95295. UIC 8656.

SVIZZERA finanziamenti rapidi, tassi agevolati, € 15.000,00 - € 2.500.000,00. Mutui, liquidità, leasing fiduciari. Tel., [redacted] CH-524 9 008 266 1.

[redacted] 2

NEGOZI E AZIENDE [redacted] / GERENZA

ACQUISTIAMO vendiamo aziende? Azienda Italia Spa 1.000 richieste banca dati. Pagamento contanti www.aziendaitalia.com. Chiamate gratuite 800.668.440.

ACQUISTIAMO conto terzi attività, aziende territorio italiano soci inoltrano estero. Svizzera. Tel. [redacted]

ACQUISTIAMO conto terzi attività industriali, artigianali, commerciali, turistiche, alberghiere immobiliari, aziende agricole, bar. Clientela selezionata paga [redacted] Tel. 02.295.15014.

NEGOZI E AZIENDE VENDITA / GERENZA

[redacted] meccanica sistemi automatici
avviamento ultraventennale
buon fatturato in [redacted]
immobile industriale di proprietà cerca socio anche non operativo
Baldini & C. 011.596.771.

BAR [redacted] centro incasso giornaliero no piattini vendesi con immobile. Tel. 011.385.5398.

BAR zona Santa Rita [redacted] kg [redacted] mali incasso posizione dimensioni interessantissima vendiamo Tel. 011.380.4810.

CENTRALISSIMO via Lagrange ristrutturato servizio interno mq 70 circa cedesi buonissima. Torino Centro Immobiliare C.D. 011.562.2430.

CORSO [redacted] UNITÀ angolare 4 [redacted] in zona commerciale libero subito mq [redacted] circa e magazzino cedesi buonissima. Torino Centro Immobiliare C.D. 011.562.2430.

STELLA 011.447.6280 [redacted]mento zona via Tripoli adatta una persona arredamento nuovo anche cambio stavesi € 20.658,28.

STELLA 011.447.6280 laboratorio foto zona piazza Castello [redacted] cedesi ottimo giro affari vecchia gestione.

VIA [redacted] vicino [redacted] commerciale con 4 vetrine buonissima. Torino Centro Immobiliare C.D. 011.562.2430.

VIA [redacted] vicino [redacted] Vittorio locale commerciale libero ristrutturato con servizi mq 50 circa cedesi, buonissima. Torino Centro Immobiliare C.D. 011.562.2430.

[redacted] 3

OPERAI AUTISTI [redacted]

A[redacted] operante nel settore delle elettrocompie ricerca ambosessi minimo con esperienza. Tel. 011.740.022.

[redacted] tipolitografica [redacted] ambosesso tagliando leggiore veramente esperto. Tel. 011.270.4502.

CERCASI elettricisti impiantisti civili e industriali Ambosessi telefonare ore ufficio 205.2471.

DITTA florovivaistica ricerca giardiniere ambosesso specializzato, patente B, [redacted] uso attrezzature manuali e meccaniche inerenti il giardinaggio. Tel 011.860.3018.

SIMONI concessionaria Audi e Volkswagen cerca meccanico esperto da inserire nel proprio organico. Ambosessi telefonare 011.225.3451.

SOCIETA' ricerca imballatori disponibili a trasferte ed [redacted] generici. Tel. 011.903.5903.

[redacted]

BAR pasticceria centrale cerca ragazza/o barista, 20enne, minissima [redacted] grande negozio 011.547.447.

CAMERIERA/E [redacted] servizi [redacted] - domenica, cercasi da ristorante [redacted] in San Mauro Torinese. Tel. 333.852.7804.

CERCASI baristi, venezziani, pizzaioli esperti - apprendisti. Sede di lavoro: [redacted]. Inviare [redacted]ium (fax 02.440.1784

[redacted] panettieri, pasticceri, commessi, pasticcerini esperti/e. Sede di lavoro: Torino. Inviare Curriculum fax 02.440.1784.

RISTORANTE wine bar centro Torino, nuova apertura ricerca inoltre [redacted] 1 sushi [redacted] lavapiatti, 3 addetti sala ambosessi. Tel. 011.248.6388.

[redacted]

[redacted] TORO ASSICURAZIONI agenzia di Torino Madonna di Campagna selezione 2 impiegati/e amministrativi, massimo 24enni. Per colloquio telefonare 011.228.8533 dalle 9,30 alle 12,00.

A[redacted] VACANZE [redacted] ambosessi per navi crociere e primari tour operators anche prima esperienza. Corretto trattamento. Tel. 011.952.8186.

ADDETTO/A ufficio Customer Service max 35enne, ricerchiamo per azienda Multinazionale. Richiediamo: patente [redacted] scenza lingua inglese, applicativi Office, attitudine contatti umani. Sono graditi precedenti esperienze acquisite nella gestione clienti / ordini. Inviare dettagliato curriculum vitae: Acta Consulting via Farini 12 - 10129 Torino fax 011.561.7116.

A[redacted] ricerca [redacted] acquisizione gestione clienti e partita mensili aziendale, ambosesso. Scrivere: Publikompass [redacted] - 10100 Torino.

[redacted] settore mobili
CERCA
addetto/a contabilità analitica
anche prima esperienza max 30enne, contratto commerciale.
Sede di lavoro: Feletto Canavese.
Per informazioni tel. 0124 490.586.

[redacted] impiegato per lavori ufficio, telefono, sconosciuto PC. Buona presenza, anche prima impiego età max 22. Ambosessi inviare curriculum a: Bosco via Servais 129 - 10146 Torino.

[redacted] in elaborazione paghe cercasi per studio di consulenza. Tel. 011. 779.2404 - 011.779.2414.

DE MOB [redacted]
CERCA
venditori/trici
grande esperienza di vendita.
Per informazioni
TEL [redacted]

[redacted] Minotel [redacted] max [redacted] espianti ammodern - stabilimenti, insediamento villaggi turistici, hotels, parchi divertimento, fiabe - betoniere. Contratto impiegatizio. Tel [redacted] 669.8562 - 010.541.111.

[redacted] cerca impiegato/a per contabilità e commerciale con esperienza settore auto. Scrivere: Publikompass 0002 - 10100 Torino.

AGENTI E RAPPRESENTANTI

ASSITALIA Agenzia Generale di Torino ricerca nell'ambito della riorganizzazione commerciale della propria sezione ambosessi 25 - 55enni, automuniti, militi congedati, culture medio superiore, predisposizione ai rapporti interpersonali, dinamicità, iniziativa, motivati ad intraprendere la carriera di consulente assicurativo-finanziario. Realizzata alla formazione del nuovo titolare di agenzia. Precedenti esperienze commerciali costituiscono titolo preferenziale. Offre: corso di formazione gratuito, fisso mensile, portafoglio clienti, provvigioni, incentivi. Il training iniziale sarà supportato da affiancamenti e da iniziative di Marketing. Gli interessati possono telefonare per appuntamento al mattino 011.554.5219 - 011.554.5218 o inviare curriculum vitae a: Ufficio Formazione-Selezione, Ina Assitalia, via Roma 101, 10123 Torino.

AZIENDA distributrice prodotti per arredi urbani e complementi per giardino ricerca agenti operanti nel settore per Piemonte, Liguria, Lombardia e Valle d'Aosta. Ambosessi telefonare 0124 510.007

CERCO sub-agente o collaboratore/trice assicurativa con conoscenza rami elementari e spiccate doti commerciali. Retribuzione a preparativo di sicuro interesse. Inviare curriculum: Publikompass 5416 - 10100 Torino.

[redacted] ricerca 150 [redacted] da formare ed integrare nella [redacted] struttura. Offresi: corso di formazione gratuito, € 1.300,00 - della prima qualifica, carriera. Per colloquio Tel. 017.316.0798

CPS[redacted] compagnia distributrice valuta ora candidature per [redacted] immediate in vari dipartimenti - posizioni manageriali attinenti retribuzione - notevole esperienza richiesta - formazione aziendale € 1.550,00 mensili iniziali per coloro che si qualificano. Per richiedere un colloquio telefonare allo 011.564.1012.

IMPORTANTE società telecomunicazioni ricerca ambosessi anche senza esperienza specifica remunerazione garantita già nel primo periodo di formazione Tel. Numero Verde 800.935 096.

FORMAZIONE E LAVORO

[redacted]ONE del Personale con applicativo Oasi paghe. Formazione [redacted] la occupazione. Tel. 011.561.7855.

[redacted] formazione finalizzata occupazione alla segretaria alla attività [redacted] settore. Tel. 011.561.7855.

CONTABILITA' e redditi [redacted] applicativo [redacted]. Formazione e aggiornamento finalizzata occupazione Tel. 011.561.7855.

IL 28 marzo intorno i corsi serali e di sabato per massaggiatori/trici sportivi terapeutici estetici riflessologia plantare. Interessanti opportunità lavoro a termine corso istituto Europeo del massaggio o terapia [redacted] Tel. 011.460.340.

SELEZIONIAMO giovani che vogliono essere assunti come baristi-barman camerieri cuochi pizzaioli disposti a frequentare corso formativo e pagamento. [redacted] 011.460.340.

VUOI operare [redacted] estetico sportivo [redacted]? Corso di tecniche del massaggio Tel 011.397.0840.

[redacted] DESIGNER formazione [redacted] occupazione per [redacted] pit [redacted]. Tel 011.561.7855

LAVORO DOMANDE

OPERAI AUTISTI FATTORINI

FABBRO [redacted] esperienza cerca lavoro Torino e cintura. Tel. 333.901.7483

FRIGORISTA conoscente, saldatore, EMIG, MAG, TIG, OSSIGAZ, ELECTRIV. libero. Tel. 333.310.7768.

PERSONALE PUBBLICI ESERCIZI

CUOCO lunga esperienza carne pesce, offresi per lavoro in Torino. Tel. 338.232.1980

IMPIEGATI

[redacted] esperienza pluriennale gestione ufficio e vendita al pubblico. Buona conoscenza francese, inglese e PC oltre propria [redacted] part - time o full - time zona Torino nord e [redacted] Tel. 011.452.2472.

[redacted]ECNETRA [redacted] condizioni contratti ecc., operante in proprio, offre collaborazione. Tel. 011.660.8512.

VENDITA DIRETTA

TORINO CITTA'

BATTOCCHIO 011.681.993 corso Mercatieri signorile mq 200 salone cucina 4 camere 4 bagni box giardino.

BORGO VECCHIO 011.580.5486 corso Salvemini vendesi appartamento ingresso soggiorno cucinotta 2 [redacted] ripostiglio cantina.

[redacted] VITTORIA appartamento [redacted] d'epoca ben tenuto parzialmente ristrutturato, possibilità di [redacted] varie metrature. Tabatabei 011.669.2982.

CENTRO EUROPA via [redacted]e signorile piano alto soleggiato [redacted]nto di ingresso salone camera cucina ripostiglio bagno giardino [redacted] Gabetti 011.359.393.

CENTRO via Garibaldi [redacted] ben tenuto spazioso luminoso 2 camere cucina bagno (semiautonomo. Gabetti 011.561.6338.

CIT TURIN palazzo della [redacted] prestigioso libero salone 5 camere [redacted] 3 bagni Bignamini 011.434.2377.

CORSO BENEDETTO CROCE doppi ingressi, salone doppio, 2 camere, cucina, 2 bagni, 2 cantine. Valendo dividere Gabetti 011.619.9670.

CORSO MARCONI adiacenze prestigioso di 150 mq adiacente 3 camere cucina servizi affiare. TabaTabei 011 669.2982.

CORSO MONCALIERI in villa 700 impresa vende esclusivo alloggio mansardato soggiorno 2 camere cucina servizi e terrazzo. Tel. 011 568.0411 - 330 640.230

[redacted] REGIO PARCO in piccola palazzina luminoso ampio ingresso [redacted] 2 camere cucina bagno box auto. Gabetti 011.242.7331

[redacted] arco via Tasselli signorile ristrutturato libero 2004 salone cucina cucinotta bagno terrazzo box. Gabetti 011.561.6338.

GABETTI [redacted] via Sant'Antonino [redacted] ingresso tre camere [redacted] servizio ripostiglio. [redacted] Viberti 011 235.8703.

INVESTITALIA 011.518.4366 collinare [redacted] Brigida in 10,000 mq di parco splendida villa moderna mq [redacted] unica più piano seminterrato, 3 box

INVESTITALIA 011.518.4366 corso Orbassano / corso Sebastopoli panoramico alloggio mq 60 da ristrutturare piano 9° € 85.30[redacted]

[redacted] 011.518.4366 via Begino / via [redacted] palazzo moderno alloggio [redacted] 147 piano 3° box auto.

INVESTITALIA 011.518.4366 via Vela pressi corso Casteldelfino in palazzo Liberty 2 alloggi contigui mq 107 liberi e mq 100 occupati con reddito 5.5% piano 1°.

[redacted] VOLA 011.436.1085 [redacted] stupendo in splendido palazzo ristrutturato salone, 3 camere, cucina, [redacted] Box

PIAZZA CASTELLO proprio alloggio [redacted] pato mq 105 circa, 3° piano ascensore in stabile epoca con portineria [redacted] 011.505.039.

PRECOLLINA [redacted] esclusivo [redacted] domicilio luminoso appartamento panoramico 220 mq terrazzi posti auto. GS Immobiliare 011.660.4291.

PRECOLLINA Strada in costruzione alloggi panoramici sole 2 camere cucina biservizi box giardino Bignamini 011.434.2977

SANTA RITA appartamento signorile di 150 mq grande salone 3 camere cucina biservizi TabaTabei 011.669.2982

SANTA RITA via Benevagienna in stabile signorile appartamento di ingresso salone due camere cucina doppi servizi [redacted] Gabetti 011 320.670.

SERVAIS [redacted] in prestigiosa palazzina ristrutturata proprio alloggio varie metrature con vista sul parco Finanziamo di proprio. Tel. 011.568.9411 - 347.451.2859.

TESORIERA piazza [redacted] [redacted] prestigiosi piani alti con vista panoramica sul parco Impresa propria Finanziamo di proprio. Tel 011.568.9411 - 347 451.2859.

[redacted] SAN [redacted] elegante [redacted] 4 [redacted] cucina, 2 bagni, posto auto, ampio giardino privato. [redacted] Crimea 011.590.4840

[redacted] SOBRERO 19 libero mini attico in [redacted] cucinotta camera bagno terrazzino [redacted] camino. GR 011.505.039

VIA VANCHIGLIA in casa d'epoca al 3° piano proponiamo ampio appartamento di ingresso, 2 camere, cameretta, cucinino, bagno. Gabetti 011.838.116.

VIA [redacted] presso via [redacted] ingresso, salone, camera, cucina, Riservato. Finanziamo ristrutturato. Gabetti 011.669.3674.

TORINO [redacted]

BALDISSERO TORINESE . Rara prestigiosa villa scheletra, recentissima, rifiniture di pregio, [redacted] giardino. Studio [redacted] 011.812.5222.

[redacted] in costruzione mq 200, [redacted] piani [redacted] terra - taverna. Box, [redacted] dino Luciana Vola 011.436.1095.

C[redacted] Lanzimani comodo ai [redacted] soggiorno 2 camere cucina studio bagno posto auto esperta Ampia metratura. Gabetti 011.405.3870.

FROSSASCO vita indipendente in struttura volendo attrezzata terreno mq 1000 circa. GR 0121.353.217 - [redacted]

GABBINO [redacted] libera vista mq 350, panoramicissima, accurata finitura, giardino mq 3.000. Studio Audi 011 812.5222.

GRUGLIASCO in palazzina prestigiosa: salone living cucina 3 cam[redacted]vani balconi box doppio termoautonomo. Ottima finitura Gabetti 011.405.3870

MONCALIERI borgo San Pietro, via Ponchielli ingresso, due camere, [redacted] cucina, bagno, ripostiglio, soffitta, volendo box. Ganaci 011.642.363.

MONCALIERI borgo San Pietro, via Rossini: ingresso living su giardino, cucinino, camera, bagno, balcone. Parz[redacted]ria ristrutturato Gabetti 011 642.563.

MONCALIERI nuova strada Genova 90 salone cucinotta 3 camere letto bagno grande [redacted] 2 soffitte abbinate. Tel 011.503.313.

[redacted] precollina splendidi [redacted] nuovi varie metrature vari giardini box auto aiuto TabaTabei 011.669.2982

RIVAROSSA CANAVESE in posizione collinare villa indipendente mq 190, su 4 piani [redacted] panoramica di mq 140. Ottima [redacted] esposizione investitalia. 011.518.4366.

RIVAROSSA vendiamo anche frazionamento villa bifamiliare di recente costruzione mq 400, giardino mq 1000 circa. Tel. 011.562.1875

[redacted] in bifamiliare [redacted]mento di ingresso salone/cino 2 camere cucina biservizi [redacted] box doppio cantina. Gabetti [redacted] Gabetti 011 856.5022.

SANTENA centrale, ultimo piano, soggiorno, 2 camere, cucina, bagno, camera mansardata, box, termoautonomo. Tel 011.945.6816.

SAUZE D'OULX vicinanze impianti in elegante condominio libero palazzotto 2 camere cucinino box. Selen 011.562.9801

SESTRIERE in splendido parco mq 7000 vista a 2 piani fuori terra più mansarda, completamente mq 300 Luciana Vola 011.436.1555

VOLPIANO presso via Lanz[redacted] ma recente villa di salone, 3 camere, cucinotta taverna, box triplo. Gabetti 011 800.5261

[redacted]

ARMA DI TAGGIA centrale e pianeggiante, [redacted] mare, splendidi appartamenti: [redacted] Ottime finiture, [redacted] box. Molte agevolaz. per immobiliare 0184.573.339

[redacted]

Capo Berta vicino Emilia l'eccezionale del mare. Ville anni '50 indipendente quattro tutti con dependance. Trattative riservate. Sant'Andrea [redacted]

(continua)

1

CORSA
Opzione ZERO **€ 9.860,00**
CLIMATIZZATORE A COSTO [redacted]
con FINANZIAMENTO [redacted] A € 5.000,00 [redacted] TASSO **ZERO**

2

ASTRA SW
Opzione ZERO **DA € 14.600,00**
CLIMATIZZATORE A COSTO [redacted]
con FINANZIAMENTO FINO A [redacted] 10.000,00 [redacted] **ZERO**

3

ZAFIRA
DA € 17.900,00
ABS, 4 AIRBAG E CLIMATIZZATORE

È tempo di scattare.

Cogli l'offerta: prezzi congelati e Opzione Zero.

Non [redacted] le imperdibili offerte dei Concessionari [redacted]. Le dotazioni più [redacted] disponibili, con le condizioni d'acquisto più flessibili e [redacted] vantaggiose.
Su [redacted] e Corsa Opzione Zero con climatizzatore [redacted] e finanziamenti a [redacted] zero, fino a € 10.000,00 in 36 [redacted] e [redacted] in 24 [redacted].
Inoltre, [redacted] Zafira, un [redacted] completo con [redacted] 4 airbag e [redacted] tore ad un prezzo imperdibile. [redacted] unica, [redacted] pigliere s[redacted] fino al 17 [redacted] non [redacted] tempo. Scatta. Il tempo vola.

SOLO [redacted] SABATO 16 E DOMENICA 17.

[redacted] in pronta Astra SW [redacted] Club, I.P.T. esclusa, inclusa climatizzatore: Euro 14.600,00. Anticipo Euro 4.600,00. Finanziamento Euro [redacted] in 36 mesi. Rata mensile [redacted] 277,78. [redacted] istruzione pratica Euro 129,11. [redacted] 0%, [redacted] 0,05%. [redacted] approvazione finanziaria. La [redacted] rappresentata in modello con equipaggiamenti a richiesta: [redacted] cerchi in lega a vernice [redacted]. Prezzo chiavi [redacted] [redacted] 1.0 3p, I.P.T. esclusa, inclusa climatizzatore: [redacted] 9.660,00. Anticipo Euro 4.660,00. Finanziamento [redacted] in 24 mesi. Rata mensile Euro 206,33. Costo istruzione pratica [redacted] 129,11. [redacted] 0%, [redacted] approvazione finanziaria. Prezzo [redacted] 1.0 Comfort. I.P.T. esclusa. In collaborazione con i Concessionari che aderiscono all'iniziativa. Offerta in [redacted] fino [redacted] 17 [redacted] 2002, [redacted] cumulabili [redacted] in [redacted].

GMA GRANDI MARCHE AUTOMOBILI S.r.l.
Via Battistini, 30
NOVARA
Tel. 0321.413812/14
Fax 0321.451300

EUROMOTORS
Via Torino, 55
CUREGGIO (NO)
Tel. 0322.839786
Fax 0322.839374

SPINELLI ENRICO
Via Annibale Rosa, 17
VERBANIA INTRA
Tel. 0323.53631

VENCELLI DARIO & C.
Via IV Novembre, 32
OMEGNA
Tel. 0323.61964

GRAFFIETI srl
SS. Sempione, 33
DOMODOSSOLA
Tel. 0324.481300

OPEL

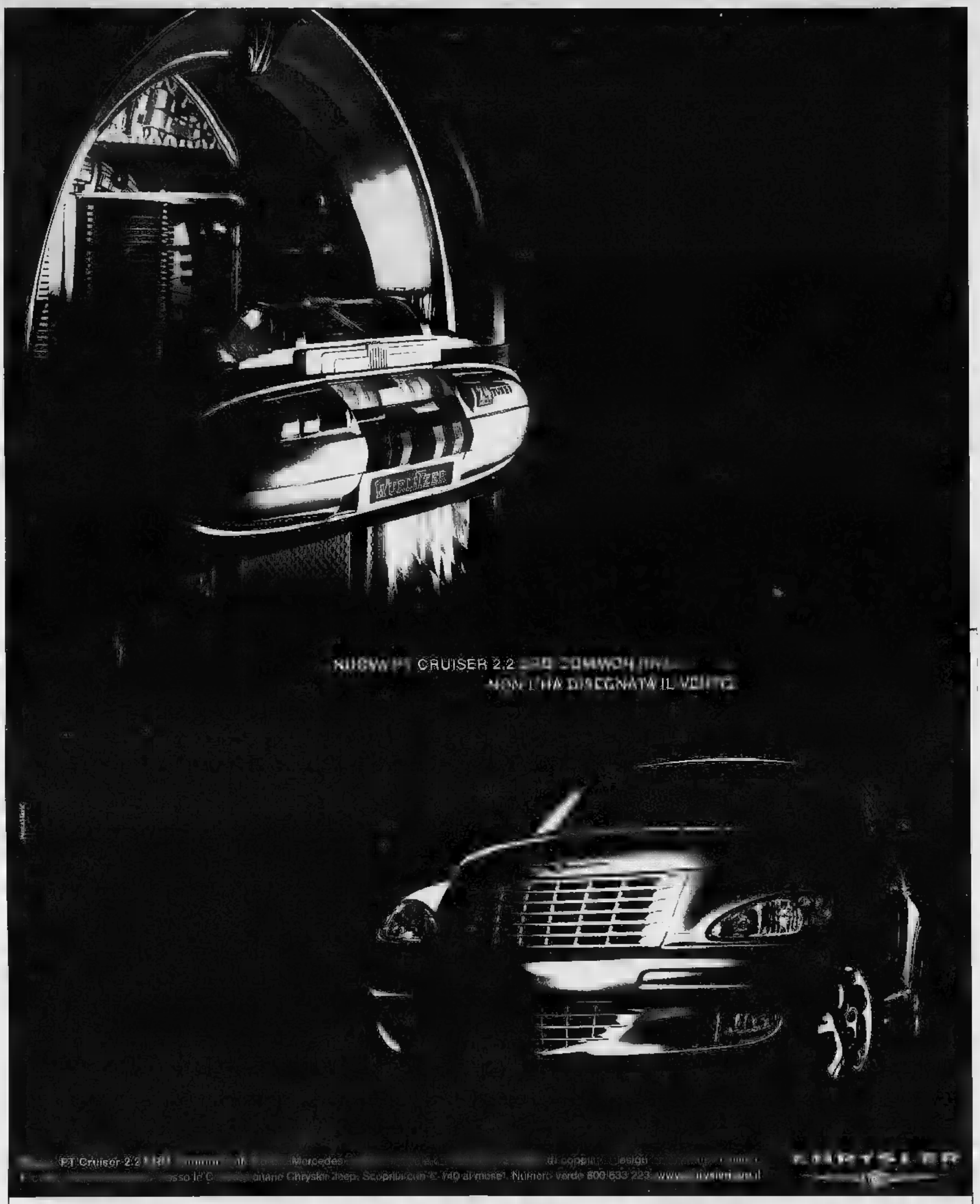
PT CRUISER 2.2
NON L'HA DISEGNATA IL VENTO
PT Cruiser 2.2
Mercedes
Vieni a scoprirla sabato 23 e domenica 24 marzo da
Dream Cars Concessionaria ufficiale Chrysler Jeep
Novara C.so Milano, 17/f - Tel. 0321392803
*PT Cruiser Touring 2.2 CRD a 23.850, prezzo chiavi in (IVA compresa, IPT esclusa); 36 rate da € 140 anticipo 9.277,65; valore residuo 11.448.
Spese d'istruttoria 216,61. T.A.N. 4,98% e T.A.E.G. 5,22%. Iniziativa valida fino Salvo approvazione della DaimlerChrysler Servizi Finanziari S.p.A.

Legalinlinea
il diritto è online
Basta un click e...
puoi ricevere ogni giorno le novità legislative e giurisprudenziali.
www.legalinlinea.it

LA STAMPA
39 MERCOLEDÌ MARZO
NOVARA
REDAZIONE CORSO DELLA VITTORIA 7, TELEFONO 0321 380411, FAX 0321 [illegible]01, E-MAIL NOVARA@LASTAMPA.IT
VIA SAN VITTORE 11, TELEFONO 0323 407024, FAX 0323 403650, E-MAIL VERBANIA@LASTAMPA.IT
AGENTE PUBLIKOMPASS S.P.A. CORSO CAVOUR [illegible], TELEFONO 0321 33341, FAX 0321 623035
VERBANO~CUSIO~OSSOLA

CLERICI
La Vostra Concessionaria di fiducia
Vi propone:
Lancia Y
con Rottamazione
Via Biandrate, 63 - NOVARA - Tel. 0321.392965

BANDITI NELLA VILLA DELL'IMPRENDITORE LEONARDI: PICCHIANO LUI E IL FIGLIO, RUBANO LE AUTO E SVALIGIANO LA CASSAFORTE

Sequestrati in casa a colpi di spranga

Mezzomerico, 40 minuti di terrore

Marcello Giordani
MEZZOMERICO

Quaranta minuti di terrore, in balia di quattro rapinatori che hanno picchiato padre e figlio e hanno rubato due auto, gioielli e valori qualche centinaio di milioni.

L'assalto è stato condotto da una banda di albanesi alla villa di Gian Vittorio Leonardi, l'imprenditore casearo titolare della Igor di Cameri, una delle maggiori aziende di lavorazione del latte della provincia. L'abitazione si trova al centro del paese, in via Umberto I: l'altra sera alle 20, nei tre appartamenti della villa c'erano l'imprenditore e la moglie, Ivana Magistretti, il figlio di Leonardi, Maurizio, con la moglie e i due bambini, e un'altra nuora di Leonardi, sola in casa con il figlio piccolo, perchè il marito si trovava in Germania per lavoro.

«Sono entrati alle 20,20 e sono andati da mio figlio, al pian terreno - racconta Ivana Magistretti - erano in quattro, sui vent'anni, albanesi, coperti con giubbotti e cappucci. Avevano cacciaviti, coltelli e spranghe di ferro, e hanno minacciato il figlio Maurizio e mia nuora, dicendo che, dovevano aprire la cassaforte». Maurizio Leonardi è stato malmenato e costretto ad aprire la cassaforte, dove c'erano tutti i gioielli di famiglia e denaro che doveva servire il giorno seguente per i pagamenti dell'azienda. «Li hanno minacciati per venticinque minuti, poi - dice ancora scossa la signora Ivana - hanno detto che c'era una Mercedes nuova e la volevano. Maurizio ha risposto che le chiavi erano sopra, nel nostro appartamento, e così ce li siamo trovati davanti».

Il vicino di casa Giampiero Mattachini

Minacciati e percossi hanno consegnato tutti i gioielli e il denaro che sarebbe servito a pagare i dipendenti del caseificio Igor. Nella fuga i banditi hanno urlato a un vicino: «Via, o ti ammazziamo»

Quando due banditi sono entrati nell'appartamento di Gian Vittorio Leonardi, al primo piano, l'imprenditore era assopito sul divano, ed è stato svegliato a spintoni dai malviventi: Leonardi ha accennato a una reazione e l'albanese lo ha colpito alla gamba con una sprange di ferro, mentre un il cacciavite colpiva al volto Maurizio. «Mio figlio diceva "mi raccomando non fateci del male", ma quelli non lo ascoltavano: eravamo tutti terrorizzati; ci hanno fatto scendere e ho preso in braccio i bambini. Probabilmente non mi hanno fatto nulla perchè avevo con me i nipotini. Sono sconvolta se penso a quanto ho visto». Mentre i quattro imperversavano nella villa, all'esterno un vicino di casa, Giampiero Mattachini, ex elettricista, oggi in pensione, si accorgeva di qualcosa di strano: «Stavamo vedendo la tivù e mia moglie mi ha avvertito che dalla villa dei Leonardi arrivava un rumore. Sono uscito e ho notato che il fruscio proveniva dal citofono; mi sono avvicinato e ho visto una persona giovane che arrivava correndo con un tubo di ferro in mano e mi ha gridato, 'Vai via, che non ti succede niente, sennò ti ammazziamo'". Non ho fatto in tempo a capire che cosa succedeva e ho visto le due automobili che uscivano a tutta velocità dal cancello. Così sono corso a dare l'allarme e chiamare il 112». I rapinatori sono fuggiti con le due Mercedes dei Leonardi, una acquistata sette giorni fa: il bottino è ingente ma - avverte Ivana Magistretti - quello che non ci ripagheranno più è il terrore che ci hanno procurato». I due imprenditori feriti sono stati medicati e ieri erano di nuovo in azienda.

La villa degli imprenditori Leonardi assaltata l'altra sera. L'aggressione è stata condotta da un commando di albanesi

TRAGEDIA SULLA A7: LA POLIZIA STRADALE SULLE TRACCE DELL'AUTO PIRATA

Scende dal camion che si guasta Giovane di Romentino è travolto

ROMENTINO

Un giovane autista è morto dopo essere stato investito da un'auto pirata sull'autostrada A7 Genova-Milano, nei pressi dell'autogrill Bettole Nord. E' Matteo Donati, di Romentino, dipendente di una ditta pavese. Ieri mattina, alle 4,30, la pattuglia della polstrada di Milano Ovest, durante un servizio di vigilanza, ha notato un camion fermo sulla corsia di emergenza con le quattro frecce in funzione. La portiera dell'automezzo era aperta ma sul posto non c'era nessuno. Dieci metri più avanti, in mezzo allo spartitraffico centrale che divide la carreggiata Nord dalla Sud, è stato rinvenuto il corpo senza vita di Matteo. Il camion aveva avuto un'avaria, lui si era fermato per controllare. Mentre stava scendendo è stato travolto da una vettura che, dopo averlo scaraventato in mezzo allo spartitraffico, si è data alla fuga. La polstrada però ha raccolto elementi che consentiranno di risalire all'auto investitrice, sicuramente una Mercedes nuovo modello, dalla quale la polizia conosce molti altri particolari. Sono stati ritrovati, infatti, alcuni pezzi dell'auto. Le indagini sono state immediatamente avviate e il comandante della polstrada di Milano Ovest ha già svolto approfonditi accertamenti. Il corpo di Matteo è stato composto nella camera mortuaria del cimitero di Novi Ligure. La morte, da un primo esame, risalirebbe a mezz'ora prima del rinvenimento, cioè alle 4. Il padre di Matteo, Fiorenzo, è titolare dell'azienda «Fiordo» a Galliate che esegue stampe digitali ed è stato presidente della Romentinese Calcio, la madre Maria Rosa Martelli aiuta il marito nella ditta; Matteo lascia anche una sorella maggiore, Valeria. A Oleggio vengono celebrati oggi dalle 15 alle Fornaci i funerali di Edoardo Toniazzo, 26 anni; la sua auto si è schiantata contro un palo nella notte fra venerdì e sabato sulla provinciale che collega Momo a Agnellengo. [m.t.m.]

I rottami che sono stati ritrovati dagli agenti sullo spartitraffico permetteranno di risalire alla vettura «assassina»

IL DELITTO AVVENNE NEL GENNAIO DELL'ANNO SCORSO UNA VILLETTA DELLA FRAZIONE PERNATE

Respinto, uccise la cognata: 13 anni

Chiesti gli arresti domiciliari per il pensionato settantenne

NOVARA

Il pensionato di Sant'Agabio che, respinto dalla cognata, la uccise con colpi in testa è stato condannato a 13 anni e 4 mesi di reclusione. La sentenza è stata emessa dal giudice per l'udienza preliminare Angela che ha proceduto con il rito abbreviato. Giovanni Graziano, 70 anni, il pensionato che i periti Eugenio Borgna e Liliana Zedda hanno riconosciuto pienamente capace d'intendere e volere, condannato per omicidio volontario ha ottenuto la riduzione di un terzo della pena proprio in virtù del rito alternativo.

Il delitto risale alla sera del 13 gennaio dell'anno scorso. La moglie di Giovanni è sorella del marito della vittima scomparso una dozzina d'anni prima. Graziano e la cognata, Ester di anni, dopo che era rimasta vedova, avevano incominciato a frequentarsi. Il cognato andava sovente nella villetta di lei in via Gelati 2 a Pernate. Si prestava per tutta una serie di lavoretti di manutenzione. Teneva gli attrezzi nel garage che dà sul cortile. La donna deciso di troncare quella relazione. Due giorni prima del delitto aveva messo al corrente il cognato della sua decisione. Giovanni Graziano sposato con figli, si è rassegnato. Così ha seguito la cognata. L'ha fatto anche quel sabato quando ha tentato una disperata riconciliazione. Di fronte al rifiuto della cognata che l'ha invitato anche a portarsi via tutti i suoi attrezzi, l'uomo l'ha colpita in cortile raggiungendola alla testa con un morsetto di ferro che usano solitamente i carpentieri. Due colpi alla nuca hanno fracassato il cranio della povera donna il cui cadavere è stato rinvenuto in cortile solamente la mattina sucessiva.

La vittima Ester Benini

In un primo tempo gli inquirenti hanno creduto di trovarsi di fronte ad un delitto a scopo di rapina. Ma le indagini condotte dagli uomini della squadra mobile coordinati dal sostituto procuratore Guido Macripò hanno presto escluso il furto o la rapina conclusa tragicamente. Nell'abitazione della donna non mancava nulla e lei aveva con sè portafogli, anelli e collane. Scavando nelle relazioni della vittima è saltata fuori la frequentazione con il cognato. Questi ha fornito prima un alibi che la moglie non ha confermato. Poi, messo alle strette, ha finito per confessare alla polizia accettando anche di portare gli agenti a recuperare l'arma del delitto che aveva nascosto a Sant'Agabio in uno sfasciacarrozze. Disse che quella sera la donna l'aveva colpito con il manico di uno spazzolone e lui aveva reagito con quello che aveva in mano.

Il pm Macripò ha chiesto la condanna a 12 anni. I difensori avv. Pier Angelo Carbellino e Fabrizio Cardinali si sono battuti per la derubricazione in omicidio preterintenzionale con l'attenuante della provocazione. Ieri i due avvocati hanno presentato un'istanza per ottenere gli arresti domiciliari in considerazione dell'età e delle precarie condizioni di salute del pensionato. [r.a.]

IERI CASA A TRECATE

Ragazza di 19 anni tenta il suicidio ma viene salvata

TRECATE. Tenta il suicidio ma viene salvata da carabinieri e vigili del fuoco. Ieri nel pomeriggio, in un'abitazione nel centro del paese, una ragazza di diciannove anni ha cercato di togliersi la vita tagliandosi le vene. Era chiusa in bagno quando la mamma e la nonna si sono rese conto di quello che stava accadendo e hanno dato l'allarme.

Sono arrivati subito i vigili del fuoco e i carabinieri che hanno sfondato la porta e salvato la giovane. E' intervenuta anche un'ambulanza della Croce Rossa per trasportare la ragazza al pronto soccorso di Novara dove la giovane è stata medicata. E' fuori pericolo; la prognosi per lei è di cinque giorni. Nel tentativo di togliersi di mano il coltello, la mamma si è ferita leggermente. Per la ragazza è il terzo tentativo di suicidio: aveva già cercato di uccidersi con i barbiturici e gettandosi dalla finestra. [r. s.]

BorgoAffari
AGENZIA IMMOBILIARE
Si prenotano APPARTAMENTI di nuova costruzione in zona residenziale di [illegible] con buone finiture e prezzi mai visti!!
VENDO COMPRO
ABBIAMO UNO SPLENDIDO PROGETTO [illegible] DA FARVI VISIONARE
SAREMO LIETI DI ILLUSTRARVELO!
BORGOMANERO: affittasi capannone di circa 1.000 mq. con ampio piazzale di parcheggio
CRESSA: vendesi casa bifamiliare composta da n. 2 alloggi di circa 130 mq. cadauno più seminterrato. Corredo di proprietà esclusiva e accesso a lato. PREZZO VERAMENTE INTERESSANTE
CAVAGLIO D'AG.: vendesi piccola [illegible] indipendente con giardinetto. Rich. [illegible] Euro
BORGOMANERO: C.so Principato vendesi alloggio di circa 100 mq. in casa di ringhiera al secondo e ultimo piano da ristrutturare senza ascensore. Prezzo 72.000 Euro
BORGOMANERO: a pochi passi dalla piazza principale, vendesi negozio di abbigliamento con ottimo giro d'affari.
BRIGA NOVARESE: affittasi SOLO REFERENZIATI alloggio di circa 60 mq. con box e cantina (nuova costruzione). Rich. 300 Euro al mese
BORGOMANERO - Piazza [illegible] Libertà, 28
Tel. 0322/835355 Fax 0322/835796

CISL NOVARA
730
RED
ICI
ISEE
UNICO
Telefona per informazioni al numero 0321 675[illegible]
Puoi telefonare per prenotare a partire
dal 25 febbraio per il 730 dal [illegible] maggio per l'Unico
2) Non dovrai recarti in banca per i versamenti.
3) Avrai il rimborso IRPEF con la busta paga o la rata di giugno di luglio.
4) Non dovrai fare lunghe code
[illegible] - Via dei Caccia, [illegible]

BOLLETTINO METEO

OGGI IN PIEMONTE, LIGURIA, VALLE D'AOSTA

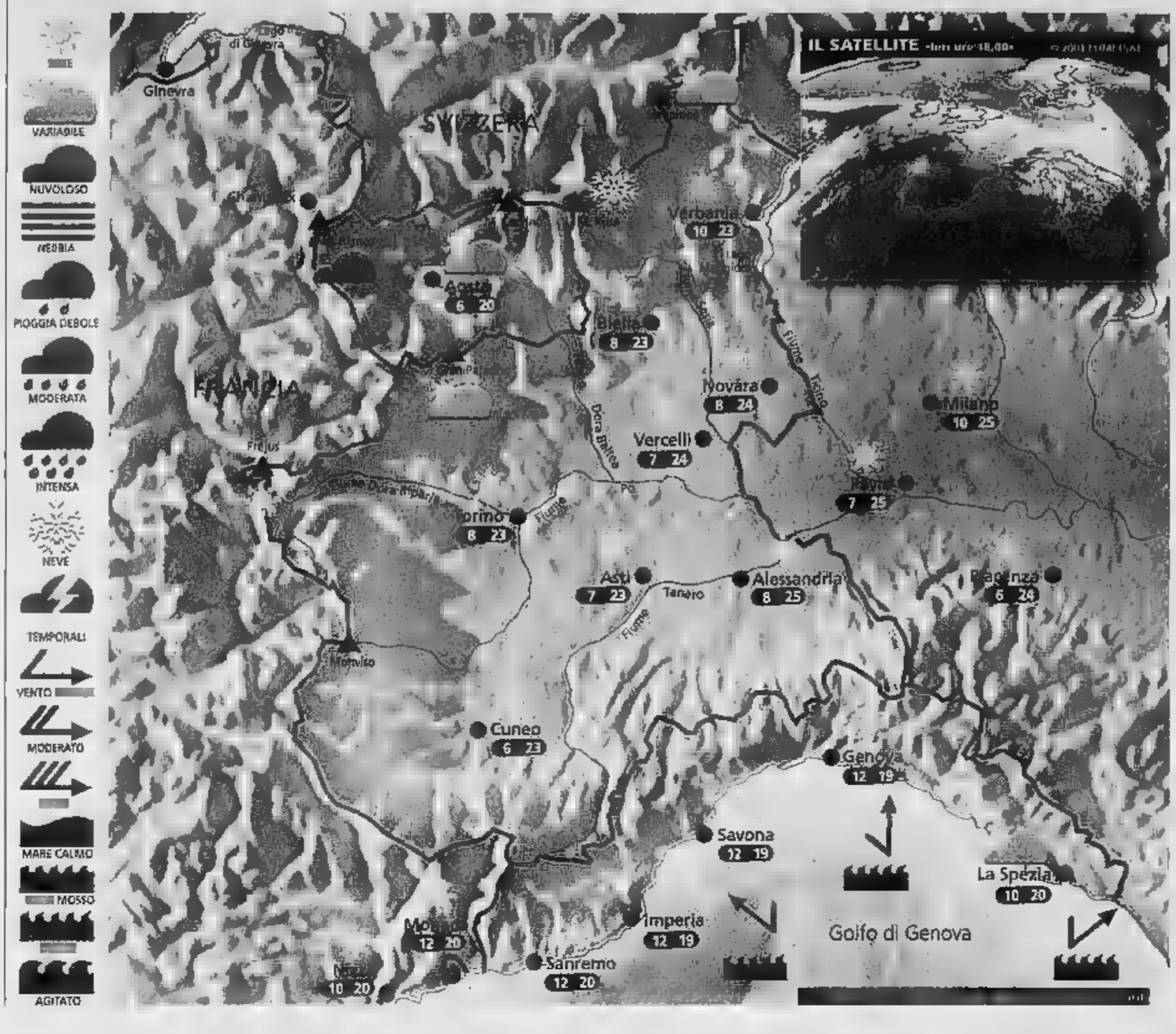

Situazione Ieri abbiamo vissuto [illegible] nuvolosa; soprattutto in montagna gli addensamenti si [illegible] rivelati più intensi ed è caduta qualche goccia di pioggia o fiocco di neve oltre i [illegible] m sulle [illegible] di confine. Nel pomeriggio sono intervenute ampie schiarite, soprattutto in pianura e lungo il litorale ligure. Oggi bel tempo.

Previsioni Al mattino sulle zone alpine di confine ancora qualche annuvolamento portato da nord ma senza fenomeni, per il resto cielo sereno o velato con tendenza a vento da nord fino in pianura e temperature in rapido aumento. Nel pomeriggio si potranno toccare anche i 25° sulle zone pianeggianti del Piemonte, con cielo limpido e ottima visibilità. Temperature in sensibile aumento, al di sopra della media del periodo. Brutta giornata per chi soffre di allergie. Venti deboli settentrionali. Domani ancora tempo soleggiato e caldo per la stagione.

ZOOM

Crolla un iceberg al Polo. Raffreddamento?

Affonda la piattaforma glaciale nell'Antartico? Colpa del riscaldamento globale dovuto all'effetto serra. Circa gli scenari apocalittici prospettati da molti scienziati, non c'è però una convergenza assoluta, anzi molti ritengono che siano proprio questi i segnali di un imminente raffreddamento. Per giustificare questa pesante affermazione dobbiamo chiamare in causa il concetto scientifico di feedback o retroazione, secondo il quale il cambiamento climatico sarebbe ciclico. [illegible] terra è calda? Beh non c'è ragione [illegible] pensare che diventi ancora più calda. [illegible] infatti l'abbondante evaporazione oceanica creerà le condizioni affinché si generino perturbazioni temporalesche [illegible] Scandinavia e Canada che scaricheranno ingenti [illegible] neve. La neve fresca riflette la radiazione solare, pertanto sarà da attendersi un nuovo graduale raffreddamento. [illegible] di [illegible] anni le superfici ghiacciate cresceranno notevolmente. I gas serra verranno intrappolati nella materia vegetale seppellita sotto i ghiacciai. Attenzione però: con il freddo [illegible] evaporazione, [illegible] pioggia; la [illegible] comincerà a sciogliersi, [illegible] altro ciclo [illegible] pronto.

A CURA DI: www.meteolive.it

ANCONA	12 20		13 19
BARI	14 20	ROMA	12 19
BOLOGNA	8 22	VENEZIA	8 18
CAGLIARI	12 20	BARCELLONA	8 17
CATANIA	11 20	BRUXELLES	11 13
CATANZARO	13 19	FRANCOFORTE	7 15
FIRENZE	12 19	GINEVRA	5 14
[illegible]	14 22	LONDRA	12 14
PALERMO	14 19	MONACO DI BAVIERA	8 11
PERUGIA	10 20	PARIGI	10 14
POTENZA	10 17	ZURIGO	5 16

OGGI

IL SOLE: sorge alle ore 6 e 33 minuti; culmina [illegible] ore 12 e 37 minuti, tramonta alle [illegible] 18 e 41 minuti

LA [illegible]A: si leva alle ore 9 e 40 minuti; cala domani alle [illegible] 1 e 17 minuti

esi IRRIGAZIONE
www.esi-irrigazione.com

ARREDAMENTI
G. Clerici
...oppure una cucina qualsiasi!!!
S.S. 229, Km. 20 - SUNO (NO)
Tel. 0322.65230
www.gclerici.com
info@gclerici.com

LE DUE PROVINCE PRESENTANO DA VENERDI' A DOMENICA IN PIAZZA MARTIRI UNA SESSANTINA DI ESPOSITORI

«Agricola e artigiana» Fiera sotto 30 cupole

Cristina Meneghini

Il meglio della produzione delle due province, un omaggio all'artigianato e all'inventiva locale. «Novara agricola e artigiana» apre i battenti venerdì e festeggia la quarta edizione con un programma molto ricco, già da solo in grado di calamitare l'interesse del pubblico.

Ma costituirà un motivo di richiamo più vasto, perchè il fine settimana è dedicato alle iniziative per la Battaglia della Bicocca. Una sinergia destinata ad avere effetti positivi sul computo finale delle presenze alla fiera che comunque si presenta al pubblico con un programma di animazioni e spettacoli per ogni età. C'è di tutto, dal folclore ossolano con gli spazzacamini alla pallavolo con le ragazze dell'Asystel, al pomeriggio dialettale con i poeti novaresi. Organizzano Comune, Provincia, Regione, Camera di Commercio, Confartigianato, Cna, Coltivatori diretti, Unione agricoltori.

L'appuntamento è in piazza Martiri, venerdì alle 16, per l'inaugurazione della fiera con la sfilata in costume. Il momento sportivo è assicurato dalla presenza delle ragazze della Asystel Novara, la squadra di pallavolo di serie A1. Inaugurazione gourmet grazie alla presenza dell'associazione Panificatori, che proporrà alcuni prodotti.

I giovani allievi proporranno anche una dimostrazione dal vivo. Al taglio del nastro saranno presenti anche personaggi in costume: re Biscottino e la sua corte, gli interpreti della battaglia risorgimentale della Bicocca. Il Verbano Cusio Ossola non partecipa solo con i suoi artigiani: il folclore vigezzino avrà spazio in piazza sabato alle 11 e alle 15 con la sfilata degli spazzacamini. Sempre sabato, alle 16 alla sala Borsa, Sandro Berutti e Moira Lavè presenteranno un pomeriggio con i poeti dialettali e la proiezione di diapositive.

Spettacoli e sfilate con gli spazzacamini della Valle Vigezzo e i poeti dialettali

Cosa potranno vedere i visitatori? Una sessantina di espositori, e tante curiosità come i gioielli per il palato» della pasticceria Grandazzi di Domodossola e della gelateria Zaffinetti di Novara, dall'«Atelier del vetro» di Verbania oggetti e quadri in vetro. Il percorso fieristico si snoderà sotto trenta cupole bianche che saranno allestite in piazza Martiri. La fiera sarà aperta sabato dalle 10 alle 20, stesso orario anche domenica. Il discorso fieristico proseguirà ad aprile in viale Kennedy con «Elettrica 2002», mostra del settore promossa dalla Comoli e Ferrari e la Campionaria: i padiglioni verranno costruiti per l'occasione.

«Stiamo lavorando - dice l'assessore Paracchini - per la sede stabile della Campionaria, come già pensiamo al mercato agroalimentare. E non credo che lo spostamento della Fiera di Milano verso Rho possa far perdere interesse alla ricerca di una sede fissa, le iniziative locali hanno un'identità definita».

Dall'album di Novara Agricola Artigiana: sempre affollati gli stand gastronomici

Un mese per i libri e gli scrittori

In piazza Duomo nel maxitendone incontri con Terzani, Mo e Borgna

NOVARA

Torna «Il libro in festa», fiera mercato in Piazza Duomo dal 23 marzo al 21 aprile 2002. Come ogni anno a primavera, la manifestazione cittadina dedicata al libro e alla lettura. Sono attesi ospiti d'eccezione: Paterlini, Terzani, Mo, Borgna che saranno intervistati da giornalisti di «La Stampa» e «Corriere di Novara». Collabora la sezione novarese dell'Associazione Stampa Subalpina. I libri saranno in vendita con notevoli sconti. Sono previsti anche incontri con autori e scrittori: s'inizia sabato con il giornalista Piergiorgio Paterlini che presenterà il suo reportage sul mondo giovanile «Ragazzi che amano ragazzi».

Domenica arriva Tiziano Terzani con il suo ultimo libro «Lettere contro la guerra». Venerdì 29 è la volta di Ettore Mo che parlerà del suo libro «Kabul». Domenica 7 aprile i temi della pace, questa volta raccontati e illustrati ai bambini dal più popolare giornalista dei fumetti, il topo Geronimo Stilton. Una animazione vera e propria che coinvolgerà i ragazzi da 8 a 10 anni. Divertente e istruttivo. Infine, venerdì 12 aprile (la data deve essere confermata) è la volta del professor Eugenio Borgna. Il suo ultimo libro s'intitola «L'arcipelago delle emozioni»: un'indagine profonda sulle emozioni, raccontata come al solito con un linguaggio insieme alto e scientifico ma anche comprensibile da tutti. Le librerie che partecipano a «Il libro in festa» sono la libreria Libramì di corso Garibaldi, la Rizzoli Store di piazza delle Erbe, la libreria Corsico di Viale Ferrucci. [m. p. a.]

OMICIDIO COLPOSO DELL'AUTISTA NEL TIR RIBALTATO

Indagati sindaco e tecnico di Lesa

LESA

Indagati per omicidio colposo il sindaco Letizia Romerio Bonazzi e un tecnico comunale. L'avviso di garanzia si riferisce all'incidente stradale del 7 febbraio in cui morì Gianni Ivano Bressan, 37 anni, autista di Oleggio Castello: l'autobotte che guidava per conto della ditta «Guaschino» di Arona si è ribaltata lungo la scarpata della località Varini.

E proprio le condizioni della strada comunale sono al centro dell'inchiesta condotta dal sostituto procuratore Maria Elisabetta Di Benedetto. In particolare, uno degli elementi da verificare è la stabilità di un muretto che avrebbe ceduto e le segnalazioni sulla pericolosità di quel punto della via. Da qui la nomina di due periti e gli avvisi di garanzia per i responsabili della viabilità cittadina.

Il 7 febbraio fu un giorno di dolore e panico. Alle 15,30 il camion si ribaltò lungo la scarpata e il giovane autista rimase ucciso sul colpo. Bressan era sposato con Daniela, di 32 anni e aveva un figlioletto di quattro anni. Ma la sua autobotte, dopo aver rifornito una villa isolata di via Varini, conteneva ancora propano liquido che poteva esplodere da un momento all'altro mettendo in pericolo le case vicine e anche la linea ferroviaria del Sempione, a pochi metri di distanza.

Il sindaco Letizia Romerio Bonazzi

Furono mobilitati tutti in una grande operazione di protezione civile con Prefettura, Provincia, carabinieri, polizia stradale, vigili del fuoco, volontari, Croce Rossa, Alb di Invorio, Lesa, Montrigiasco e Bolzano Novarese. Vennero evacuate circa duecento persone alloggiate per tutta notte nei locali della scuola media «Manzoni».

Qui vennero preparati a tempo record letti e tavoli per rifocillare gli sfollati. Rimase con loro sino all'alba il sindaco Letizia Romerio Bonazzi che per tutta la notte lavorò, instancabile, con i dipendenti comunali organizzando il rifugio agli evacuati mentre una ditta specializzata giunta da Parma provvedeva a scaricare il propano dall'autobotte della «Guaschino». [b. c.]

CONFRONTO SULLE CIRCOSCRIZIONI IN VISTA DEL VOTO DI PERNATE IL 26 MAGGIO

«Siete sentinelle della città»

Il richiamo al ruolo dei quartieri a Novara

NOVARA

Il caso del quartiere Pernate è isolato o a Novara altre circoscrizioni sono in crisi? Non sarebbe meglio impiegare altrimenti i 100 milioni che verranno spesi per le elezioni del 26 maggio? Quale ruolo hanno e devono avere oggi i quartieri? Dal particolare, il caso del quartiere senza presidente, a considerazioni sul ruolo e sull'importanza delle circoscrizioni come prime «sentinelle» sul territorio: se ne è parlato alla barriera Albertina, nel corso di un dibattito convocato dall'associazione Utopia, moderato da Serena Fiocchi del Corriere di Novara. Sono intervenuti l'assessore al Decentramento Gaudenzio Ferrandi, il vice presidente Francesco Martelli, il consigliere Agostino Longobardi di Pernate e Sandro Concina già vice presidente all'Ovest. I lavori sono stati aperti da Linda Biffi di Utopia. Ricchi di dettagli gli interventi di Concina, Martelli, Longobardi: questi ultimi hanno ripercorso la vita della circoscrizione dal risultato elettorale che ha pari fatto a maggioranza e opposizione, alla morte del presidente Tagliaretti, ai toni accesi delle ultime sedute. Silvana Moscatelli, della circoscrizione Nord: «I quartieri non sono in crisi ma devono fare il salto di qualità. La legge parla di un programma politico decentrato e la circoscrizione deve essere protagonista. Ma i quartieri vanno riorganizzati, i confini ridisegnati sulla base di territorio, persone, servizi. E' il momento di riaprire un dibattito sul ruolo dei quartieri». Il 26 maggio i pernatesi torneranno alle urne: si spera in una fumata bianca. [c. m.]

SANDRO BERUTTI-RE BISCOTTINO AL BIVIO

«Piccole questioni o grandi temi?»

C'è un novarese che segue da anni le vicende dei quartieri e potrebbe essere visto come un concorrente delle circoscrizioni. E' Sandro Berutti, che da anni conduce a Radio Azzurra una trasmissione dedicata ai piccoli problemi che la gente riscontra nella propria realtà. Un lampione spento, un buco nell'asfalto: si telefona a radio e Berutti, apprezzato geometra, si mette in contatto con i tecnici. E' nello spirito di servizio questa trasmissione, e negli anni ha conquistato un credito sempre maggiore. Naturalmente Berutti, nella duplice veste di speaker radiofonico e Re Biscottino, ha seguito la vicenda di Pernate. «Come Re Biscottino dico che i consiglieri si devono interessare alle questioni spicciole, al semaforo piuttosto che alle piante da tagliare, non a Malpensa. Come Sandro Berutti invece sostengo che, paradossalmente, il quartiere che non funziona non è altro che dare più forza alla mia trasmissione. Sono combattuto». [c. m.]

DA ROMA SOLUZIONE ALL'ITALIANA PER LA CRISI ALLA PROVINCIA DI NOVARA

Annovazzi resta al suo posto

Ma in giunta non rappresenterà più Forza Italia

Renato Ambiel

NOVARA

Arriva da Roma la soluzione per la crisi al palazzo Natta. L'assessore al bilancio Maria Teresa Annovazzi, il pomo della discordia in casa «azzurra», non rappresenterà più Forza Italia nell'esecutivo ma resta al suo posto. Il coordinatore nazionale di Fi, il novarese Roberto Antonione ha incontrato il presidente Maurizio Pagani, il coordinatore provinciale Gaetano Nastri ed i parlamentari novaresi Giuseppe Vegas, Daniele Galli e Vittorio Tarditi «per un franco e cordiale chiarimento sulla situazione alla Provincia di Novara». Nel comunicato diffuso ieri da palazzo Natta si «prende atto della perdurante posizione di autonomia dell'assessore Annovazzi ma il partito di Fi, per rispetto delle istituzioni intende anteporre la continuità e l'efficienza della Provincia alle posizioni del partito stesso. Pur non riconoscendo l'assessore Annovazzi come espressione riconferma la fiducia nel presidente Pagani e nell'attuale Giunta ed assicura una leale ed operosa collaborazione. A sua volta il presidente Pagani esprime la sua piena fiducia nell'operato del coordinatore provinciale Nastri».

Maurizio Pagani e Gaetano Nastri

Siamo sulle identiche posizioni di un mese fa quando Antonione venne a Novara e disse che il problema l'avrebbe risolto Pagani. Ed è che il presidente fece mantenendo Annovazzi nell'esecutivo. A quel punto però venne meno l'apporto del gruppo di Fi che, di fatto paralizzò il consiglio provinciale pur se l'esecutivo continuò a lavorare. Ieri Pagani ha commentato «A me interessa il risultato per garantire funzionalità ed efficenza all'ente e quindi sono soddisfatto». Dal canto suo Nastri che, per questa vicenda, rischiava il commissariamento è contento di aver superato anche questo esame a livello romano. Il capogruppo Gaudenzio Ferrandi è molto realista: «Sono contento che si sia trovata una soluzione senza umiliare nessuno anche se l'unico che ne esce un pò mortificato sono io. Ma va bene così. Sono sempre stato leale al partito ed ho la massima fiducia in Pagani». Ma Annovazzi, adesso, è da considerare fuori dal partito? «Chi lo dice? Io ho rinnovato la tessera di Forza Italia» è la risposta dell'interessata.

L'opposizione intanto prosegue con la sua iniziativa per far conoscere la crisi fuori dal palazzo. Dopo gli incontri di Borgomanero ed Arona, oggi sarà la volta di Novara dove l'incontro è fissato per le ore 18, ma ben dentro il palazzo: proprio nell'aula consiliare.

Ieri in breve

NOVARA

Vandali in via Boves

Ieri le scuole erano chiuse per sciopero: così i vandali hanno potuto spaccare i vetri e entrare nell'asilo di via Boves a Vignale. [c. m.]

NOVARA

Intervento per il palasport

Oggi in municipio (ore 11) l'assessore regionale Ettore Racchelli illustra il nuovo finanziamento per il palasport di Novara: 1 miliardo e 370 milioni di lire. [r. l.]

BORGOLAVEZZARO

Lovati è commendatore

Ciampi ha conferito l'onorificenza di commendatore al merito della Repubblica al sindaco di Borgolavezzaro Gianluigi Lovati. In precedenza Lovati era stato nominato cavaliere da Cossiga e cavalier ufficiale da Scalfaro. [r. s.]

NOVARA

Deakin alla Hudson Society

Questa (ore 21), club Unione) Brian Deakin è ospite della Hudson Society e parla di «Eccentrici inglesi». Deakin illustrerà i più divertenti «spostati»: da Squire Waterton che cavalcava il coccodrillo a Mary Kingsley che conduceva un leopardo con l'ombrello. [r. s.]

MANCA IL PERSONALE

Prima udienza penale del giudice di pace Subito una condanna

NOVARA. Con una condanna a 764 Euro e trenta giorni di sospensione della patente ad un automobilista che guidava in stato d'ebrezza, è iniziata lunedì a Novara l'attività penale dei Giudici di pace. Da quando era stata soppressa la Pretura, tutte le funzioni in materia di contravvenzioni e reati minori erano state riservate al Tribunale. Adesso invece passeranno al giudice di Pace. Non è un'innovazione da poco perchè il cittadino offeso potrà anche direttamente citare in causa penale il presunto responsabile fissando la data dell'udienza. Queste novità processuali creano difficoltà a Novara. Il coordinatore dei giudici l'avvocato Marino Giola fa fronte a tutto il settore civile con due soli colleghi. Da solo svolge ogni attività in campo penale. L'organico di dieci magistrati onorari è ridotto da cinque a tre persone. Anche il personale di cancelleria è fortemente inadeguato. [r.a.]

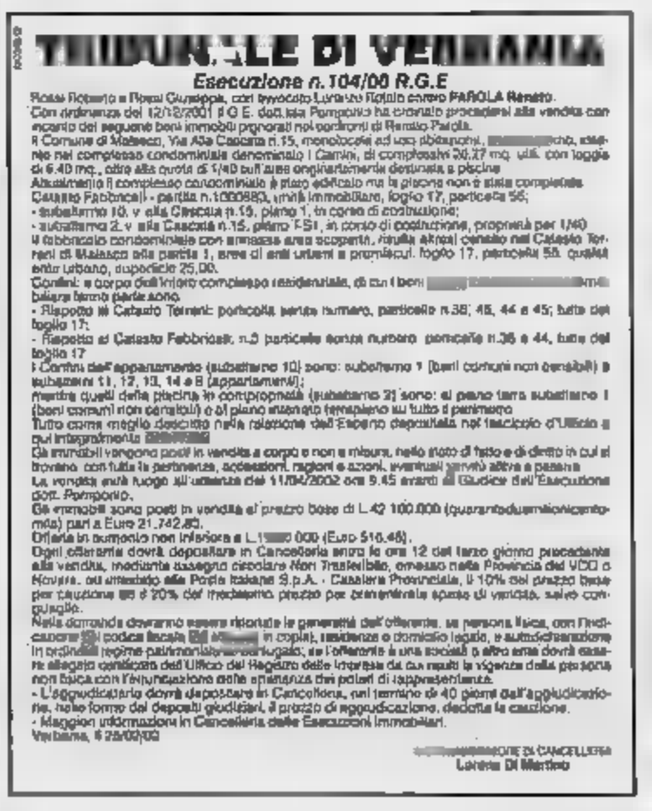
TRIBUNALE DI VERBANIA
Esecuzione n.104/00 R.G.E
Ristea Roberto e Rossi Giuseppe, con avvocato Luciano Rotolo contro PAROLA Renato.
Con ordinanza del 12/12/2001 il G.E. dott.ssa Pomponio ha ordinato procedersi alla vendita con incanto dei seguenti beni immobili pignorati nei confronti di Renato Parola.
Il Comune di Mergozzo, Via Alla Cascata n.15, monolocale ad uso abitazione, facente parte del complesso condominiale denominato I Camini, di complessivi 20,27 mq. utili, con loggia di 6,40 mq., oltre alla quota di 1/40 sull'area originariamente destinata a piscina.
Attualmente il complesso condominiale è privo edificio ma la piscina non è stata completata.
Catasto Fabbricati - partita n.1000880, unità immobiliare, foglio 17, particella 56;
- subalterno 10, v. alla Cascata n.15, piano 1, in corso di costruzione;
- subalterno 2, v. alla Cascata n.15, piano T-S1, in corso di costruzione, proprietà per 1/40
Il fabbricato condominiale con annessa area scoperta, risulta attual.mente nel Catasto Terreni di Mergozzo alla partita 1, area di enti urbani e promiscui, foglio 17, particella 56, qualità ente urbano, superficie 25,00.
Confini: a corpo dell'intero complesso residenziale, di cui i beni [illegible] balaustra fanno parte anche.
- Rispetto al Catasto Terreni: particella partita numero, particelle n.38, 45, 44 e 45; tutte del foglio 17;
- Rispetto al Catasto Fabbricati, n.5 particelle senza numero particelle n.35 e 44, tutte del foglio 17
I Confini dell'appartamento (subalterno 10) sono: subalterno 1 (beni comuni non censibili) e subalterni 11, 12, 13, 14 e 8 (appartamenti);
mentre quelli della piscina in comproprietà (subalterno 2) sono: al piano terra subalterno 1 (beni comuni non censibili) e al piano interrato terrapieno su tutto il perimetro.
Tutto come meglio descritto nella relazione del Esperto depositata nel fascicolo d'Ufficio a cui integralmente [illegible]
Gli immobili vengono posti in vendita a corpo e non a misura, nello stato di fatto e di diritto in cui si trovano con tutte le pertinenze, accessioni, ragioni e azioni, eventuali servitù attive e passive.
La vendita avrà luogo all'udienza del 11/04/2002 ore 9.45 avanti al Giudice dell'Esecuzione dott. Pomponio.
Gli immobili sono posti in vendita al prezzo base di L.42.100.000 (quarantadueunocentomila) pari a Euro 21.742,82.
Offerta in aumento non inferiore a L.1[illegible].000 (Euro 516,46).
Ogni offerente dovrà depositare in Cancelleria entro le ore 12 del terzo giorno precedente alla vendita, mediante assegno circolare Non Trasferibile, emesso nella Provincia del VCO o Novara, ad intestato alla Posta Italiane S.p.A. - Cassiere Provinciale, il 10% del prezzo base per cauzione ed il 20% del medesimo prezzo per presumibile spese di vendita, salvo conguaglio.
Nella domanda dovranno essere riportate le generalità dell'offerente, se persona fisica, con l'indicazione del codice fiscale (di almeno in copia), residenza o domicilio legale, e autodichiarazione in proprietà regime patrimoniale coniugale; se l'offerente è una società o altro ente dovrà essere allegato certificato dell'Ufficio del Registro delle Imprese da cui risulti la vigenza della persona non fisica con l'indicazione delle generalità dei poteri di rappresentanza.
- L'aggiudicatario dovrà depositare in Cancelleria, nel termine di 40 giorni dall'aggiudicazione, nelle forme dei depositi giudiziari, il prezzo di aggiudicazione, dedotta la cauzione.
- Maggiori informazioni in Cancelleria delle Esecuzioni Immobiliari.
Verbania, li 25/02/02
[illegible] DI CANCELLERIA
Loretta Di Martino

SPORTWAY
MEGASTORE
Running
Snowboards
LIFESTYLE
SPECIALISTI NEL SERVIZIO E NELLA QUALITA'!
(ed anche nel prezzo)
NOVARA
Novara Est
per Tangenziale
tel.
GRAVELLONA T.
da Genova
T. uscita Toce
SPORTWAY
MEGASTORE

DON STEFANO RICHIAMA AMMINISTRATORI E POTENZIALI ELETTI, LI INVITA A ESSERE SEMPRE PRESENTI ALLE FUNZIONI RELIGIOSE

«Andiamo a messa ma non per i voti»

Arona, i 4 candidati rispondono alla predica del prete

Sandro

ARONA

Politici «bacchettati» la domenica andando alla messa? Sono giorni, questi, religiosamente ricchi per le recenti ricorrenze del «Tredicino» e già carichi di commenti e attesa per l'imminente corsa elettorale. Quattro i candidati a sindaco: Mario Velati, Mario Pagliano, Mario Mariani (un inedito trio Mario) e l'ultima arrivata Gianna Donetti che sarà presentata stasera, nella sala Soriano, dalla sua minicoalizione, la neonata Udc (Unione democratici cristiani di centro).

Uno solo dei quattro, domenica scorsa, era nella chiesa di San Graziano, più conosciuta come la chiesa dei Martiri, alla messa delle 11 quando don Stefano ha «bacchettato» i politici locali: «A due mesi dalle elezioni, vedo molti più politici alle messe. Li invito ad essere religiosi sempre, perchè i veri cristiani sanno distinguere». Chi erano gli «opportunisti» politici presenti? E che cosa voleva realmente dire con questo «messaggio» don Stefano Cavalletti? Dalla poco lontana canonica il parroco don Aldo Ticozzi non commenta il fatto ma concede la replica a don Stefano. Che replica per modo di dire perchè Stefano intende assolutamente tornare sulla predica. «Quella frase - l'ho pronunciata in un certo contesto. Non era rivolta a nessuno in particolare». Quindi a tutti in generale. Don Stefano è un giovane sacerdote molto stimato; si prodiga alla Casa della Gioventù. Nella predica di domenica don Stefano ha preso spunto dalla consegna a suor Irene del premio all'Aronese dell'anno. Alla cerimonia al palacongressi erano accorsi in tanti e anche i politici, bisogna riconoscerlo, non avevano perso la ghiotta occasione per la «passerella», misurata e composta, ma comunque tale. Mario Mariani, il veterano del Consiglio comunale, promotore di una lista civica e candidato sindaco per la medesima, alla messa era presente: «Ero in fondo alla chiesa e c'era molta gente. Non so a chi volesse riferirsi don Stefano. Personalmente non penso che un politico possa cercare e raccogliere voti con queste apparizioni. I metodi e i trucchi, purtroppo, sono altri e non hanno nulla di sacro ma molto di profano». Anche Mariani è però rimasto sorpreso dalla «benevola bacchettata». Finita la messa ha lungamente commentato sul sagrato l'insolita predica con altri fedeli. E gli assenti? Che pensano gli altri tre candidati? Il sindaco uscente Mario Velati: «A quella messa non c'ero perchè mi trovavo a Novara, ma io la messa ci vado tutte le settimane, quasi sempre con mia moglie Marilena e di preferenza il sabato. A volte andiamo al colle di San Carlo». Gianna Donetti, candidata dell'Udc: «Nella chiesa dei Martiri sono seguito la messa sabato sera e faceva anche un po' freddo. Ad Arona vado raramente a messa. Preferisco recarmi nei paesi vicini, spesso a Dormelletto». Mario Pagliano, candidato del centrosinistra: «Conosco don Stefano di cui ho la massima stima. Ha detto quello che ha detto, credo che avesse le sue buone ragioni. Io a messa vado tutti i giorni e tutti i giorni faccio la Comunione. Piuttosto mi piacerebbe sapere quanto abbia influito sulla designazione di suor Irene il pronunciamento popolare, perchè mi risulta che l'orientamento dell'amministrazione fosse rivolto ad altro candidato». L'altro candidato era Mike Bongiorno, bruciato sul filo di lana dalla suora-sprint.

Don Stefano, Velati e Pagliano

La chiesa di San Graziano è conosciuta anche come chiesa dei Martiri

«NO ALLA RIFORMA»

La protesta degli insegnanti

NOVARA. «La scuola non deve diventare un'azienda»: è uno degli slogan con cui ieri mattina i docenti hanno manifestato davanti al Comune, per protestare contro i tagli all'organico previsti dalla direzione scolastica regionale e contro la riforma Moratti. Gli scioperi proseguono questa mattina col settore della Ferrovia; alle 9 nuovo sit-in davanti al Comune. Anche la scuola del Vco è scesa in piazza. La protesta ha avuto luogo in piazzale Fiaim a Intra. Duecento tra insegnanti e studenti hanno dato vita a un sit-in attorno alla sede consiliare e a un girotondo lungo la litoranea. Nessun incidente ha turbato la manifestazione, controllata da forze dell'ordine e polizia urbana, l'unico inconveniente è stato, per alcuni minuti, il blocco del traffico con lunghe code di veicoli. A Domodossola, all'istituto tecnico Marconi, alcuni studenti hanno trovato la scuola chiusa e hanno chiesto che venisse aperta: un sopralluogo al controllo è stato effettuato dai carabinieri. [r. s.]

DELITTO DI OLEGGIO CASTELLO: I FIGLI CHIEDONO CHIAREZZA ANCHE SUL MOVENTE

«Chi ha appiccato il fuoco nella casa di mia madre?»

OLEGGIO CASTELLO

«Chi ha appiccato il fuoco nella casa di mia madre? E perchè nascondeva tanta violenza nei suoi confronti?». Era stata uccisa il 12 gennaio Caterina Bordese Roma, massacrata con 20 coltellate. Per quell'omicidio, accaduto sull'ingresso di una villetta di Oleggio Castello un mese fa, oggi è in carcere Giovanni Di Bono, 25 anni, manovale originario di Trapani. Nei giorni scorsi il pm Marco Mescolini aveva rigettato la richiesta di perizia psichiatrica, sulla base del comportamento dell'imputato, che si è avvalso sempre della facoltà di non rispondere.

Da lunedì l'appartamento dell'insegnante uccisa, al piano terra della villetta di via Don Rolando, non è più sotto sequestro. Sono stati tolti i sigilli.

Ora i figli possono rientrare nell'abitazione, rievocando il dolore e lo strazio di quelle ore. Uberto Roma si è affidato all'avvocato Francesco Sichar di Arona, il fratello che vive in provincia di Torino ha scelto un legale vicino a casa. «Le forze dell'ordine, i magistrati hanno lavorato bene - dice Uberto Roma - ma in questa vicenda ci sono ancora lati oscuri».

Il primo a suo avviso riguarda un incendio divampato mentre, ormai a conoscenza del delitto, si stava recando in casa con la moglie. «La chiamata ai vigili del fuoco è arrivata alle 23,45. Abbiamo poi scoperto che si erano incendiati i vestiti in un armadio e una cassettiera piena di documenti. Due mobili in due stanze diverse: perciò qualcuno era ancora in casa. Perchè quando mia madre è stata trovata nessuno ha fatto un sopralluogo? Mi è stato detto che così si potevano preservare meglio le prove, ma in questo modo non è stato verificato all'interno della casa ci fosse qualcuno. E danneggiate, il giovane attendeva il dissequestro per rimetterle finalmente a posto.

Roma ha un'idea su quanto potrebbe essere accaduto: «Il fuoco ha cancellato le eventuali tracce di chi era in casa». L'efferatezza del delitto tormenta il figlio dell'ex insegnante. «Mia madre era piccola, minuta, pesava chili. Avrebbe potuto limitarsi un colpo in testa per rubarle tutto. Invece è stata uccisa con una violenza inaudita. Vorrei capire il movente, il perchè di un simile accanimento». [c. m.]

Roma e Caterina

IN BREVE

BORGOMANERO

Raid e furti in via Novara

Furti in via Novara dove una coppia di giovani ladri sono entrati in negozi di abbigliamento, biciclette e da un fioraio. Nel bottino: giubbotti di renna e altri capi di pregio. [m. g.]

VALDUGGIA

Morto fotografo investito

Domenica 10 marzo era stato investito da un'auto sotto gli occhi del figlio a un incrocio nel centro di Parigi dov'era per lavoro. Pierluigi Omodeo Salè, 70 anni, fotografo, fu ricoverato in coma all'ospedale Ambroise Pare. È spento nella notte tra lunedì e ieri. [c. br.]

VIGEVANO

«Trappola» per la ladra

Stanche dei continui furti negli spogliatoi dell'ospedale, le studentesse del corso per infermieri tesero una trappola: lasciarono una borsa su un tavolo, poi due di loro si nascosero negli armadietti. Mezz'ora più tardi arrivò un'ausiliaria, Fiorentina Iozzi, 43 anni, che si guardò intorno poi prese dalla borsa il portafogli e il denaro. In quel momento gli armadietti si spalancarono e la ladra fu colta con le mani nel sacco. Ieri l'ausiliaria è stata condannata a pagare una multa di 2484 euro, senza condizionale. [c. br.]

COMUNE DI NOVARA
Assessorato per la Cultura

COCCIA

Associazione ARTEATRO di Novara

" Bentornato Varietà "

Sabato 23 Marzo ore 21

Domenica 24 Marzo ore 16

VENDITA BIGLIETTI

Banca Popolare di Novara - sede e agenzie
Tel. 0321.337212 - orario 8,20/13,20 - 14,50/15,50
Biglietteria Teatro Coccia
tel. 0321.620400 - Tutti i giorni esclusi festivi - orario 14,30/18,30

Nei giorni di spettacolo da un'ora prima a un'ora dopo l'inizio delle rappresentazioni

«Benessere e Malpensa? Solo soprusi e illegalità»

Ho letto con attenzione la sintesi del pensiero del Coscom sullo stato e sul futuro di Malpensa nell'articolo «Malpensa? Il rumore non abita lì». Non ribatto dal punto di vista tecnico e amministrativo, già stato fatti ampiamente. Desidero, per Legambiente, esporre considerazioni di carattere 1) A avviso non può uno «sviluppo compatibile», (vocaboli che definiscono Coscom nel nome) quando non si le norme e si cerca soprattutto il profitto di una parte (la Sea). In una società civile l'osservanza della legge viene prima di qualsiasi altra considerazione e Malpensa opera ancora al di fuori della norma. 2) Secondo il Coscom lo sviluppo, che consideriamo indiscriminato ed abnorme di Malpensa, ci farebbe vivere in stato di maggior benessere». Si tratta di intendersi su «benessere». Secondo i dettami dell'Organizzazione Mondiale della Sanità, stato di benessere, riferito all'uomo, sottende un benessere completo: fisico, mentale, sociale, non soltanto qualche soldo in più nel portafoglio. Domanda: a che pro qualche soldo in più (supposto che sia vero) quando poi ci rimettiamo in salute e qualità della vita? Distruggere l'ambiente in cui viviamo vuol forse dire creare uno stato di benessere? Tra l'altro è tutto da dimostrare che, in termini di occupazione, il territorio abbia avuto finora qualche consistente beneficio. 3) D'accordo che l'inquinamento contenuto, incidendo anche in altri settori - viabilità - ma perché aumentarlo notevolmente con immissioni non giustificate, anche dal punto di vista dell'economia, oltreché quello normativo? 4) Viene citato come dato positivo l'aumento massiccio dell'espansione edilizia ma il nostro territorio ha una sua peculiarità, che altri ci invidiano: è un polmone verde. Non credo sia saggio incoraggiare chi, magari, vuole specularci sopra. Da ultimo non siamo d'accordo che coloro i quali si sono opposti allo sviluppo non giustificato di Malpensa «non hanno raccolto nulla». Battersi per il rispetto della persona e dell'ambiente significa essere veri uomini e di questi tempi se ne sente il bisogno.

Gian Battista Galletti, Legambiente Ovest Ticino, Cameri

NUMERI UTILI

PRONTO INTERV. EMER. SANITARIA

Novara e provincia: telef. 118.

AUTOAMBULANZE

Novara Croce Rossa Italiana: telef. 0321 627 000; **Novara Soccorso** telef. e fax 0321 456.500; **Caltignaga** Caltignaga Croce Ecumenica, telef. 0321 653.828; **Arona:** telefono 0322 51.51; **Borgomanero:** telefono 84.81; telefono 0321 45.600; telefono 0321 88.22.22; **Oleggio:** telefono 0321 93.500; **Omegna:** telefono 0323 61.900; Toce: telefono 0323 64.85.59; 865.000; **Stresa:** telefono 0323 33.350; **Trecate:** telefono 0321 77.79.00; **Verbania:** telefono 0323 405.000; 55.61.61; squadra naut. salvam. tel. 0323 51.91.00; telefono 0323 92.42.22; **Mergozzo:** 60.709; **Orta:** telefono 91.19.00, **Premosello Chiovenda:** telefono 0324 88.108; **Grignasco:** S.r.e. telefono 0163 41.86.17; **S. Maurizio d'Opaglio:** telefono ; **Lesa:** telefono 0322 76.697; **Piedimulera:** telefono Volontari di P.A. mobili telefono 0321 82.0 ; **Nebbiuno:** G.o Vol. Amb. del Vergante: 0322 28.01.17.

FARMACIE

A Novara: **Fanchiotti**, via A. Costa, 1 tel. 0321 61.23.82 (apertura dalle 8,45 alle 20,15 continuata; dalle 12,30 alle 15,15 e battenti chiusi, con obbligo di ricetta medica urgente e diritto addizionale di L. 3000) e **Comunale**, via Battarni, 3 tel. 0321 47.32.20 (apertura con orario notturno dalle 8,45 alle 8,46 del giorno seguente; dalle 21,30 alle 8,45 e battenti chiusi, con obbligo di ricetta medica urgente e diritto addiz. di L. 7500). Per tutta la provincia, la reperibilità notturna sarà su chiamata, dietro presentazione di ricette mediche urgenti.

Caltignaga: *Mandagazza*, via Risorgimento, 25 tel. 0321 65.21.02.

Trecate: *Antonini*, p. Cavour, 38 tel. 0321 71.353.

Momo: *Baguzzi*, via Magistrini, tel. 0321 92.50.33.

Maina: *Tricella*, via Nazionale del Sempione, 71 tel. 56.

Borgolo: *Sbrodini*, via Marconi, 10 tel. 0322 94.622.

Gattico: *Fanchini*, via Roma, 34 tel. 0322 .

Verbania (Trobaso): *Sironi*, via Notaris, 1 tel. 0323 57.15.84.

Oggebbio: *Luzzani*, fr. Conte di Oggebbio, tel. .

Omegna: *Dalomasi*, via Mazzini, 0323 61.220.

Villadossola: *Franzosi*, via Pisacane, 45 0324 53.739.

Varzo: *Folghera*, via Castelli, 49 tel. 0324 72.494.

NECROLOGIE

RINGRAZIAMENTI

La dimostrazione di affetto e stima tributata alla memoria del caro ed indimenticabile

Gianfranco Milanino

è stata di conforto ai familiari, che esprimono profonda riconoscenza a quanti in ogni modo hanno preso parte al loro dolore.

— Novara, 20 marzo 2002.

PK Per la pubblicità su: LA STAMPA
publikompass
ME Agenzia Publikompass spa
Corso Cavour, 13 - 28100 NOVARA - Tel. 0321.33.341 - Fax 0321.623.035

Veronica 34 anni, dolce, raffinata. I miei occhi sono verdi, snella, ho una casa di proprietà, vorrei andare all'estero con l'uomo che sappia far sorridere il cuore.

Marina, anni, sono stanca di pensare solo al lavoro, dopo una delusione d'amore vorrei donare la mia vita sentimentale ad un classe, sincero, dentro.

Venite a provarla da:

AutoArona

DORMELLETTO (NO)
Via Cavour, 86
Esposizione - Vendita: (0322) 40 15 11 - Fax (0322) 40 15 30
Assistenza: (0322) 40 15 21

NUOVA SEDE

selecar

NOVARA
Via E. Mattei, 50 - (0321) 41 33 500
Assistenza: (0321) 41 33 600
Ricambi: (0321) 41 33 700

RIVENDITORI AUTORIZZATI

AUTOCALVI s.n.c.
Omegna (VB) • Via Tre Cascine, 1/A
(0323) 86 36 80 - 86 22 54

NUOVA AUTO VCO di Grieco
Esposizione - Vendita - Assistenza - Ricambi
Trontano (VB) • Via Leonardo da Vinci, 28/A
(0324) 24 39 28 - Fax 24 39 38

CARROZZERIE AUTORIZZATE

CARROZZERIA RUZZA & DUÒ s.n.c.
S. Pietro Mosezzo (NO) • Vle dell'Industria, 51
(0321) 46 86 93

CARROZZERIA TRECATESE di VILARDO ANTONIO
Trecate (NO) • Via Nova, 92 - S.S. 11 (Km. 108)
(0321) 7 48 25 - 73 02 59

Audi

IERI AL TECNOPARCO LA STIPULA TRA ENTI, FORZE ECONOMICHE E SOCIALI CHE VEDE LA PROVINCIA SOGGETTO RESPONSABILE

Decolla il patto territoriale del Vco

Nuovi impulsi da 94 progetti infrastrutturali e d'impresa

Sergio Ronchi
VERBANIA

Atmosfera solenne e clima delle grandi occasioni ieri pomeriggio alle 15 nella sala convegni del Tecnoparco del Lago Maggiore. Rappresentanti di enti, organizzazioni, forze economico-sociali del territorio sono intervenuti all'incontro per la stipula ufficiale definitiva del Patto Territoriale del Vco.

La sua attuazione, giunta al termine di un percorso lungo e a tratti difficile, sarà rilevante per la ripresa economica del territorio provinciale. Esso contempla infatti la realizzazione di 15 iniziative infrastrutturali, 78 progetti imprenditoriali ed una iniziativa agricola ed apre pure prospettive in termini occupazionali, poiché gli investimenti connessi ai progetti d'impresa sono in grado di generare oltre 450 posti di lavoro.

«Viviamo un evento straordinario e una giornata di importanza storica per il Vco», non esita a dichiarare Ivan Guarducci, presidente della Provincia che del Patto è soggetto responsabile rappresentando in modo unitario gli interessi di tutti i sottoscrittori. «Si attiva uno strumento di grande sviluppo - aggiunge Guarducci -, che rende il nostro territorio ancora più competitivo. Il pacchetto di interventi attivati comprende anche infrastrutture destinate a cambiare il volto di alcune località: basti pensare ai grandi interventi sulla viabilità di Domodossola, Verbania, Omegna e Gravellona Toce».

Il Presidente ricorda ancora che gli effetti positivi del Patto, per quanto concerne supporto alla imprenditorialità locale e sostegno all'occupazione, si aggiungono alle altre iniziative promosse da Unione Europea, Regione Piemonte e Provincia e danno quindi ulteriore impulso al percorso di crescita in atto.

Piena soddisfazione esprime pure Mariano Cattrini, sindaco del Comune di Domodossola che è stato ente promotore del Patto. «E' stata una sfida - commenta il primo cittadino - pesante da avviare, da sostenere e da portare in porto. Ci sono stati ostacoli e battute d'arresto provocate dalla mia stessa parte politica. Abbiamo però insistito e la giornata odierna dimostra che avevamo ragione. Otteniamo un risultato positivo di grande rilievo per il Vco, che si trova tutto unito attorno a questo strumento di sviluppo e di crescita». «Il tavolo di concertazione istituito - aggiunge Cattrini - determina nuovi rapporti costruttivi tra le forze amministrative e sociali e costituisce un esempio per tutto il Piemonte».

Guarducci: «Giornata storica per lo sviluppo del nostro territorio» L'avvio da Domodossola

Sono stati ricordati tra l'altro il deciso sostegno all'iniziativa fin dall'avvio dell'Unione Industriale del Vco e l'appoggio del compianto Giuseppe Ravasio, ex presidente della Provincia. A quest'ultima competono ora le procedure necessarie per attivare i progetti e le loro esecuzioni, nonché i relativi finanziamenti, in tempi ben definiti. Fu il Comune di Domodossola a promuovere nel 1999 il Patto Territoriale del Vco, finalizzato alla elaborazione e realizzazione di un programma integrato di opere infrastrutturali pubbliche e di iniziative imprenditoriali private. Ad esso hanno aderito i 77 Comuni della Provincia, le 10 Comunità montane, 44 tra associazioni ed enti, nonché la Provincia stessa che del Patto è ora soggetto responsabile.

Dopo l'approvazione del Ministero delle attività produttive con decreto del 5 febbraio scorso e l'istruttoria svolta dalla Banca Mediocredito Spa, sono state valutate positivamente iniziative infrastrutturali per un volume di investimenti di oltre 22 milioni di euro, progetti imprenditoriali ed una iniziativa agricola per un totale di 92 milioni. Complessivamente agli enti pubblici e alle 79 aziende vengono erogati contributi a fondo perduto rispettivamente per circa 13,6 e 11 milioni di euro.

Amministratori e rappresentanti di enti del Vco durante la firma del Patto territoriale

OMEGNA, LA LEGA CONTESTA I LAVORI DEL COMUNE

«Città cantiere per le elezioni»

OMEGNA

La città trasformata in un cantiere. I lavori in via Comoli per il rifacimento della pavimentazione, la regimentazione delle acque piovane e per rendere la strada più sicura per motociclisti e pedoni. Stessa operazione di maquillage in piazza Salera dove l'asfalto sarà sostituito da porfido ed in piazza Madonna del Popolo, dove i lavori riguardano anche la posa delle tubazioni dell'acquedotto. Anche via Di Dio diventerà un cantiere per il rifacimento dei marciapiedi.

«Lavori in corso» per l'amministrazione comunale. «Lavori elettorali» accusa invece la Lega Nord che dopo le proteste di qualche settimana fa da parte di alcuni commercianti, ha presentato un documento di messa all'assessore alla viabilità Alberto Nobili per i disagi provocati agli utenti della strada e soprattutto per il «tempismo elettorale» con cui i lavori stanno eseguiti. «Questi sono i classici lavori elettorali a cui l'amministrazione di Omegna ci ha abituati - dice il segretario cittadino della Lega Nord, Marco Campanini - troppi lavori e tutti contemporaneamente, alla faccia dei disagi per pedoni e automobilisti, sono indice di una gran voglia di tagliare nastri prima delle elezioni».

E visto che ormai si avvicina la scadenza elettorale la Lega non chiede nemmeno più le dimissioni di Nobili. L'assessore ribatte: «Questi lavori erano programmati da un anno e mezzo e sono iniziati solo per due motivi: perchè c'è voluto del tempo per reperire le risorse necessarie e perchè ci sono dei tempi burocratici da rispettare che non dipendono da noi - precisa Nobili che prosegue - un esempio - per la passeggiata lungo il Nigoglia, il cui progetto risale a quasi quattro anni fa, la Regione ci ha bocciato il progetto per ben tre volte prima di darci il via libera». [v. a.]

Stresa, porto da 2 milioni di euro

Progetto alle battute finali: si attende il parere della Regione

Luca Gemelli
STRESA

Nuovo decisivo passo avanti verso l'avvio dei lavori per il nuovo porto turistico della cittadina borromea: nei giorni scorsi, nel corso di un vertice che si è svolto in municipio a Stresa, la Conferenza dei Servizi, presenti i tecnici regionali, il sindaco di Stresa Giorgio Diverio e rappresentanti di tutti gli enti interessati, ha dato il via libera definitivo al progetto per la realizzazione del nuovo porto.

La realizzazione dell'opera è prevista nello spazio antistante il lungolago di Stresa, nel golfo di lago prospiciente la Statale del Sempione in direzione di Arona. Rispetto al progetto originario sono state apportate alcune modifiche, tese a ridurre l'impatto visivo dell'opera e a migliorarne l'efficienza rispetto alla progettazione originale: nel dettaglio è stato previsto il ridimensionamento del muraglione di protezione, il cui spessore passa da cinque a tre metri, oltre ad una diversa conformazione della passerella pedonale, che andrà parzialmente a nascondere i pali di ancoraggio dei moli galleggianti. La riduzione dello spessore del muro di protezione, a cui conformazione era stata centro di critiche in fase di approvazione progettuale, permetterà il recupero di circa due metri specchio d'acqua e conseguentemente farà salire a circa trenta il numero dei natanti di dodici metri, che potranno trovare ricovero e ormeggio all'interno della struttura portuale. Previsto inoltre uno spazio per la realizzazione dei servizi igienici e accessori.

Giorgio Diverio, sindaco di Stresa

«Non appena dalla Regione, che finanzia l'opera, arriverà l'ultimo via libera» conferma il sindaco di Stresa Giorgio Diverio «provvederemo ad avviare le procedure per l'affidamento dell'appalto dei lavori». Il primo cittadino preferisce non sbilanciarsi sui tempi dell'inizio lavori, anche se è ragionevole prevedere, che la posa della prima pietra del nuovo porto potrebbe avere luogo forse già nei primi mesi estivi o, comunque, al più tardi dopo la pausa feriale di agosto.

L'importo previsto dei lavori, che dovrebbero durare circa due anni, è di oltre due milioni di euro.

La realizzazione del nuovo porto turistico è attesa da molti anni a Stresa: la struttura esistente, infatti, non consentiva per problemi di spazio l'ormeggio di natanti, eccezion fatta per i motoscafi del servizio pubblico. La disponibilità di spazi di attracco dovrebbe attirare nella cittadina i diportisti.

La realizzazione del nuovo porto turistico è solo la principale opera messa in cantiere dall'amministrazione comunale di Stresa per il 2002: nell'elenco delle opere pubbliche allegato al bilancio spiccano la ristrutturazione delle ex scuole maschili (516mila euro), il recupero (prima fase) dell'immobile al Lido di Carciano (377 mila euro), la prima fase di ristrutturazione della Villa Palazzola (516 mila euro) e la manutenzione straordinaria delle strade (132mila euro).

IN BREVE

VILLADOSSOLA

Rubano un quintale di sigarette dal distrubutore

Sigarette per diversi milioni di lire sono state rubate nel distributore che si trova sulla superstrada a Villadossola. I ladri hanno rubato quasi 100 chili di «bionde», causando un danno ingente. Sull'accaduto stanno indagando i carabinieri di Villa. [re. ba.]

DOMODOSSOLA

Infranti i vetri della sede cittadina di Forza Italia

Un sasso, quasi certamente lanciato da un teppista, ha danneggiato l'altra notte la vetrata della sede di Forza Italia che si affaccia su via Della Silva. Non è la prima volta che i vandali prendono di mira la sede di Forza Italia. [re. ba.]

DRUOGNO

Esami per 60 guide e accompagnatori turistici

Formont si svolgono da oggi a venerdì 22 gli esami di qualificazione dei aspiranti che hanno seguito 150 ore di lezione per guide e accompagnatori turistici, organizzate dall'Assessorato al turismo della Provincia del Vco che per prima promuove tale iniziativa nell'ambito della legge regionale di disciplina delle attività turistiche. L'assessore Tiziano Iacchini preannuncia che tali corsi saranno allargati a nuove specializzazioni. [s. r.]

Laghi e Ossola protagonisti sulla rivista «Traveller»

Un viaggio lungo le sponde del Lago Maggiore toccando anche quelle dei laghi d'Orta e di Mergozzo, procedendo poi a piedi tra le valli dell'Ossola, la Val Vigezzo e la Val Grande. E' quanto offre la rivista «Traveller», in edicola da oggi, con un servizio monografico dedicato al Vco. In primo piano ambiente, paesi, monumenti e ville storiche. [f. r.]

*in*VESTIRE *soli* 50 € *uro*

per vestirvi dalla testa ai piedi

DAL 1° AL 30 MARZO

FINO AD ESAURIMENTO SCORTE

Accessori da € 3,00
Scarpe da € 10,00
Camicie da € 12,00
T-shirt da € 15,00
Polo da € 15,00
Pantaloni da € 15,00
Felpe da € 20,00
Giubbini da € 40,00

APERTO DOMENICA 3 10 17 24

SERGIO TACCHINI FACTORY OUTLETS

CASTELLETTO TICINO (NO)
S.S. 33 del Sempione, 159 - Tel.: 0331
Lunedì: Mattino: Chiuso - Pomeriggio: 15.00-19.30
Martedì/Sabato: Orario continuato: 10.00-19.30
Domenica: Orario continuato:

CALTIGNAGA (NO)
S.S. 229 Km. 8 - Tel.: 651800
Lunedì: Mattino: Chiuso - Pomeriggio: 15.00-19.00
Martedì/Venerdì: Mattino: 10.00-12.00 - Pomeriggio: 15.00-19.00
Sabato: Orario continuato 10.00-19.00
Domenica: 10.00-12.00 - Pomeriggio: 15.00-19.00

FONDOTOCE (VB)
Via 42 Martiri (loc. Stazione) - Tel.: 0323 406928
Lunedì: Mattino: Chiuso - Pomeriggio:
Martedì/Sabato: Mattino: 10.00-12.30 - Pomeriggio: 15.00-19.00
Domenica: Mattino: 10.00-12.30 - Pomeriggio: 15.00-19.00

TRONY

NON CI SONO PARAGONI.

I SERVIZI TRONY

- Convenienza garantita
- Estensione garanzia
- Lista nozze
- Trony Card

TRONY

www.trony.it

Indirizzi sulle nostre pagine web

CONVENIENZA SENZA PARAGONI

COMPRI SUBITO. PAGHI A GENNAIO 2003. SENZA INTERESSI.

€ 615,00

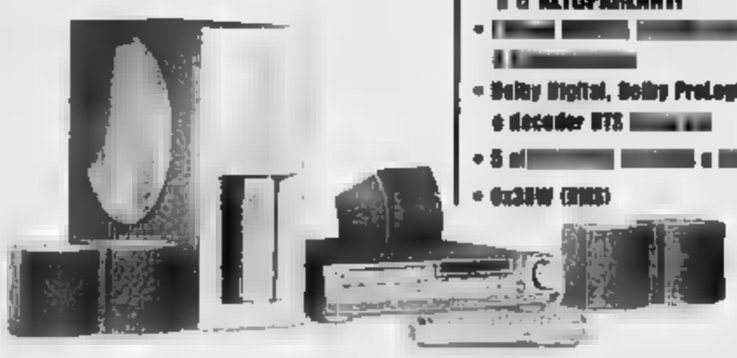

SONY- DAV-S300
- HOME [illegible]
  6 ALTOPARLANTI
- [illegible]
- Dolby Digital, Dolby ProLogic e decoder DTS [illegible]
- 5 di [illegible]
- 6x30W (RMS)

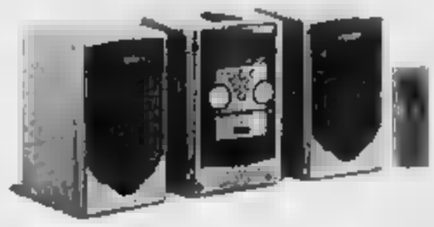

[illegible] - XRM 101
- MICRO SISTEMA MINI - ZX12W
- Equalizzatore grafico
- Radio digitale FM [illegible]
- [illegible]
- Piastra servoassistita
- Diffusori Bass Reflex

€ 126,90

€ 929,00

GRUNDIG - MFW82-3101
- TV COLOR 32" STEREO 50 HZ
- Cinescopio Real Flat Wide
- Formato 16:9
- Televideo con 10 pagine di memoria
- Sintonizzazione automatica
- Colore Titan

[illegible]
- [illegible] FI [illegible]
- [illegible]
- 1 Scart-Long [illegible]
- [illegible]
- [illegible] nastro

€ 159,00

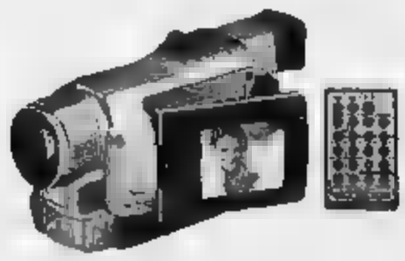

JVC - [illegible]
- VIDEOCAMERA DIGITALE
- Monitor LCD a colori da 2.5"
- Super [illegible] Zoom 300x
- Radio FM
- Radio Digital [illegible]
- [illegible]
- [illegible]

€ 649,00

[illegible] - [illegible] 284
- [illegible]
- [illegible]
- 2 [illegible] compatibili [illegible] & [illegible] 2
- [illegible]
- [illegible] PAL, NTSC
- Nero [illegible]

€ 199,00

[illegible] - [illegible]
- [illegible]
- Televideo
- Long Play
- Presa [illegible]
- [illegible]

€ 249,00

Da Trony tutti i prodotti sono a RATEAZIONE ZERO. Corri nel nostro Trony, scoprirai la convenienza di comprare oggi e pagare a Gennaio 2003, senza interessi (acquisto minimo 100 Euro, TAN 0% - TAEG 0%)*. Ma solo con Trony Gold, che è anche una carta di credito Visa. Se ancora non ce l'hai, corri da Trony a farla. È semplice gratis e istantanea! E quando ce vai?

*Salvo approvazione della finanziaria. Chiedi informazioni nei punti vendita Trony o visita il sito www.trony.it

BERNASCONI
ELETTRODOMESTICI - ELETTROFORNITURE

OMEGNA (VB) Piazza Nobili da Toma - Tel. 0323.62888

VARESE - Via Saffi, 88 ■ Via Morosini, 10 COCQUIO TREVISAGO c/o Centro Commerciale
SETTIMO MILANESE - Via Reiss Romoli, 16

PILOTA, CAMERAMAN E PASSEGGERO PRECIPITATI LUNEDI' A BRONI SONO IN CURA ALL'OSPEDALE DI PAVIA

Migliorano i feriti dell'elicottero

Il titolare: «Era stato appena revisionato»

DOMODOSSOLA

Migliorano i tre feriti dell'elicottero dell'Eliossola caduto lunedì mattina vicino a Broni, in Pavese. Pilota, cameramen e passeggero, ricoverati all'ospedale «San Matteo» di Pavia, sono fuori pericolo. «Per fortuna stanno bene. Questo è l'importante» dice Mimmo Spanò, pilota e fondatore dell'Eliossola, la società di trasporti nata nel 1993 che ha sede a Domodossola dove si è trasferita da poco, dopo essere stata ospitata per anni in un cantiere a Bisate di Crevoladossola.

Ieri Spanò è stato a Pavia a trovare Riccardo Tortini (33 anni di Milano), Corrado Frassetti (36 anni di Domodossola) e Giuseppe Covini (54 anni di Voghera). Frassetti è conosciutissimo in Ossola: da anni lavora come cameraman; il fratello del responsabile di «Voce Azzurra Tv», Raffale. Dice Spanò: «Credo che in questi momenti la vita conti di più di ogni altra cosa. L'elicottero era stato appena revisionato, era in perfetto stato».

Circa la dinamica dell'incidente è che il velivolo abbia tranciato i cavi dell'alta tensione che corrono vicino a quelli della media tensione, lì che i tre stavano verificando attraverso riprese televisive per conto dell'Enel. Forse le particolari condizioni di luce hanno ingannato il pilota. L'elicottero è piombato per oltre 25 metri: fortuna ha voluto che il «Lama» non prendesse fuoco nè che il rotore schiacciasse i occupanti. [re. ba.]

Primi soccorsi ai passeggeri dell'Eliossola dopo l'incidente di volo sulle campagne di Broni

TITOLARE DELL'«ITALCOFFER» GRAVELLONA TOCE E ADDETTO AL CONTROLLO

Deciso il rinvio a giudizio per la morte dell'operaio

VERBANIA

Accusati di omicidio e crollo colposi, sono comparsi ieri in udienza preliminare davanti al gup Rosanna Calzolari che ha disposto il rinvio a giudizio dei fratelli Mario e Moreno Balzani, il primo titolare dell'azienda di pulitura metalli «Italcoffer» a Gravellona Toce, il secondo preposto al controllo della lavorazione, difesi dagli avvocati Angelo Carena, Giancarlo Carlini e Roberta Ravasio.

Il giudice ha fissato la prima udienza del processo per il 26 giugno prossimo. I fratelli Balzani vennero coinvolti nell'inchiesta aperta dalla Procura di Verbania all'indomani dello scoppio che il 23 dicembre 1999 causò la morte dell'operaio Giuliano Valdi, anni, di Mergozzo. Il giovane venne investito e gravemente ustionato dalla fiammata conseguente alla deflagrazione del potente aspiratore delle polveri di alluminio residue della lavorazione, che causò inoltre il crollo di gran parte del tetto del capannone. Soccorso dagli stessi titolari dell'azienda, dai compagni di lavoro e da personale del «118», Valdi ricoverato al «Castelli» di Verbania dove i medici lottarono invano per strapparlo alla morte. Lo scoppio avvenne intorno alle 16,30 dell'anti vigilia di Natale, periodo in cui la pulitura di componenti per caffettiere era stata incrementata per far fronte alle commesse di lavoro. Le indagini di polizia, carabinieri e i rilievi tecnici dei vigili del fuoco vennero subito orientate dalla Procura sulla funzionalità dell'aspiratore.

Lo scoppio alla pulitura metalli provocò anche il crollo di un capannone

Il titolare dell'inchiesta, sostituto procuratore Nicola Mezzina, dispose diverse perizie tecniche atte a stabilire se i titolari avessero o meno adottato tutte le misure precauzionali. In determinate condizioni di temperatura, le polveri di alluminio assumono caratteristiche deflagranti notevoli. Gli inquirenti hanno perciò vagliato accuratezza se lo scoppio dell'aspiratore possa essere stato causato dall'incremento dei ritmi di lavoro. [a. r.]

FIERA A SANTA MARIA MAGGIORE

Bimbi delizie attorno al capretto «doc»

Centinaia di persone, numerosi i bambini, hanno affollato domenica il centro del fondo di Santa Maria Maggiore per la tradizionale mostra mercato del capretto «doc» vigezzino. Gli allevatori locali hanno presentato i capi migliori, esponendo anche specialità casearie che hanno fatto la gioia dei buongustai ai menu tipici sul tema proposti dai ristoranti valligiani. [p. ben.]

BAVENO, SALVO L'AUTISTA

Un furgone in fiamme sull'autostrada

BAVENO. Attimi di paura per Davide Carmagnola, 21 anni di Cameri: il suo furgone si è incendiato mentre percorreva la A26 ma se l'è cavata con una leggera intossicazione da fumo, con qualche boccata d'ossigeno. Il giovane corriere, ieri mattina era diretto a Gravellona Toce con il «Renault Master» per le consegne. All'uscita della galleria «Le cave», in prossimità dello svincolo di Baveno, le fiamme si sono sprigionate dal motore, avvolgendo la cabina.

Carmagnola è riuscito ad accostare sulla corsia emergenza, saltar fuori dall'abitacolo e avvisare i soccorsi. Sono arrivate due pattuglie della polstrada di Romagnano Sesia, i vigili del fuoco di Verbania ed un'ambulanza del 118. [f. r.]

VIGILI DEL FUOCO IERI IN FRAZIONE VARCOGNO, DOVE IN OTTOBRE BRUCIO' UN'ALTRA CASA DI VACANZA

Incendio distrugge chalet a Montescheno

Si sospetta il dolo, indagano i carabinieri di Villadossola

Sopralluogo dei vigili del fuoco nella baita bruciata in frazione Varcogno

MONTESCHENO

Potrebbe essere di natura dolosa l'incendio che ieri mattina ha distrutto una baita ristrutturata a Varcogno, una frazione alta di Montescheno, in Valle Antrona. Le fiamme hanno avvolto uno chalet di proprietà di Rena De Antonis, residente a Villadossola. L'edificio dista poche decine di metri da un'altra baita che era stata distrutta dal fuoco il mese di ottobre 2001. Due casi analoghi che stanno insospettendo i carabinieri di Villadossola giunti ieri a Varcogno per i primi rilievi.

L'allarme è scattato verso le 5: sono prima saliti in valle i vigili del fuoco di Domodossola e successivamente quelli di Villadossola e Verbania. Gli uomini dei tre distaccamenti hanno dovuto lavorare sino a tarda mattinata prima di spegnere tutti i focolai.

L'incendio ha causato gravi danni all'abitazione che viene usata nel fine settimana e d'estate. La casa era chiusa: non è quindi ipotizzabile che le fiamme possano essere partite dall'impianto elettrico o dal camino. Pare, ma la notizia non è stata confermata, che i vigili del fuoco abbiano trovato una finestra rotta. Particolare che lascia intendere come qualcuno possa aver gettato qualcosa all'interno.

Come detto, dell'accaduto si stanno interessando i carabinieri di Villadossola. E' il secondo incendio in pochi mesi in quella frazione montana dove ci sarebbero stati, in passato, anche dei furti. [re. ba.]

TRIBUNALE DI VERBANIA

Procedura esecutiva n. 52/1991 R.G.E.

Promossa da: Banca Commerciale Italiana - Filiale di Legnano, contro [illegible]. Il Giudice dell'Esecuzione ordina procedersi alla vendita con incanto dei seguenti beni immobili nei confronti di Didu Roberto

In Comune di Gravellona Toce, Via Martiri n. 100, unità immobiliare posta al piano terra e primo, androne di accesso e cortile comune, della superficie di mq. 80, censito nel NCEU, al Fg. 4, mappale 139 sub. 1, corrispondente nel N.C.T. al Fg. 7, mapp. 347, di are 0.87; confini: Via Martiri, cortile comune, vano scala e vicolo Fiandi. Tutto meglio descritto nella relazione dell'esperto depositata nel fascicolo d'ufficio e qui integralmente richiamata.

Valore e prezzo base dell'incanto: L. [illegible] (Euro 20,141,82). Gli immobili vengono posti in vendita a corpo e non a misura, nello stato di fatto e di diritto in cui si trovano, con tutte le pertinenze, accessioni, ragioni ed [illegible], eventuali servitù attive e passive. La vendita avrà luogo all'udienza del 11 aprile 2002 ore 11.30, davanti a questo Giudice. Gli immobili sono posti in vendita al prezzo sopra indicato. Ogni offerta in aumento non potrà essere inferiore a L. 1.000.000 (Euro 516,46).

Ogni offerente dovrà depositare in Cancelleria entro le ore 12 del terzo giorno precedente la vendita, mediante assegno circolare Non Trasferibile, [illegible] Provincia del V.C.O. o Novara, intestato alle Poste Italiane s.p.a. - Cassiere Provinciale, il 10% del prezzo base per cauzione ed il 20% del medesimo per [illegible] spese di vendita, salvo conguaglio.

Nella domanda dovranno essere riportate le generalità dell'offerente, se persona fisica, con l'indicazione del codice fiscale (da allegare in copia), residenza o domicilio legale, e autodichiarazione in ordine al regime patrimoniale se coniugato, se l'offerente è una società o altro ente dovrà essere allegato certificato dell'Ufficio del Registro delle Imprese da cui risulti la vigenza della persona non fisica, la presunzione della spettanza dei poteri di rappresentanza.

L'aggiudicatario dovrà depositare in cancelleria, nel termine di 40 giorni dall'aggiudicazione, nella forma dei depositi giudiziari, il prezzo di aggiudicazione, dedotta la cauzione.

Maggiori informazioni presso la Cancelleria delle Esecuzioni.

Verbania, li 25/2/2002

Il COLLABORATORE DI CANCELLERIA
Lorena Di Martino

TRIBUNALE DI VERBANIA

Procedura esecutiva n. 20/95 R.G. Es.

Promossa da: B.N.L. - Banca Nazionale del Lavoro S.p.A. con avv. Giuseppe Martinoli contro [illegible] Luigi. Il Giudice dell'Esecuzione con ordinanza del 22 novembre 2001 ha disposto la vendita all'incanto dei seguenti beni immobili di proprietà di Cazzaniga Luigi: in Comune di Dormelletto - via Ribot - terreni incolti recenti di folta vegetazione: lotto 1) Fg. 8; mapp. 710 di are 5,66 e 711 di are 1,04; Confini: mappali 709, 705, 214, 706; 707, 212; Valore di stima: L. 4.700.000 (pari a Euro 2427,35). Lotto 2) [illegible] 8, mapp. 716 di are 5,26 e 717 di are 1, [illegible]; Confini: mappali 713, 712, 366, 214, 709, 709 e 212; Valore di stima: L. 4.500.000 (pari a Euro 2324,06). Tutto come meglio descritto nella relazione dell'Esperto depositata nel fascicolo d'ufficio e qui integralmente richiamata. Gli immobili vengono posti in vendita a corpo e non a misura, nello stato di fatto e di diritto in cui si trovano, con tutte le pertinenze, accessioni, ragioni ed [illegible], eventuali servitù attive e passive. E' stata fissata per l'incanto l'udienza del 11 aprile 2002 ore 9 che avrà luogo nella sala delle pubbliche udienze del Tribunale di Verbania. Il Giudice dell'Esecuzione ha disposto la vendita alle seguenti condizioni: 1. Prezzo base: Euro 1.852,66 (pari a L. 3.200.000) per il lotto 1; Euro 1.467,40 (pari a L. 2.840.000) per il lotto 2; 2. Offerta in aumento [illegible] inferiore a Euro 258,23 (pari a L. 500.000) per lotto; 3. Cauzione e fondo spese nella misura, rispettivamente, del 10 e del 20% del suddetto prezzo base, per preventivate spese di vendita, salvo conguaglio; 4. Le modalità di versamento per cauzione e fondo spese [illegible] deposito in cancelleria entro le ore 12 del terzo giorno precedente alla vendita, mediante assegno circolare non trasferibile emesso dalla provincia [illegible] Verbano - Cusio - Ossola o Novara ed [illegible] alle Poste Italiane S.p.A., della somma indicata al precedente n. 3, per preventivate spese di vendita, salvo conguaglio, nella domanda dovranno essere riportate le generalità dell'offerente, se persona fisica, [illegible] l'indicazione del codice fiscale (da allegare in copia), residenza o domicilio legale, e autodichiarazione in ordine al regime patrimoniale se coniugato; se l'offerente è una società o altro ente dovrà essere allegato certificato dell'ufficio del registro delle imprese da cui risulti la vigenza della persona non fisica, con l'autocertificazione della spettanza dei poteri di rappresentanza; 5. L'aggiudicatario dovrà depositare in [illegible] nel termine di 40 giorni dall'aggiudicazione, nelle forme dei depositi giudiziari, il prezzo di aggiudicazione, dedotta la cauzione.

Maggiori informazioni in Cancelleria [illegible] immobiliari.

Verbania, li 13/2/2002

Il COLLABORATORE DI CANCELLERIA
Lorena Di Martino

TRIBUNALE DI VERBANIA

Procedura esecutiva n. 81/99 R.G. Es.

Promossa da [illegible] Popolare di Bergamo - Credito Varesino S.C.R.L. con avv. Fulvio Arturo ANGELA Bossi. Il Giudice dell'Esecuzione in data 22 novembre 2001 ha disposto la vendita all'incanto dei seguenti beni immobili di Bossi Angela. Unità immobiliari urbane in comune di Malesco, via Re n. 24,e precisamente: • Appartamento posto al primo piano (seconda luce terra), lato est dell'edificio in via Re n. 24, individuato (l'edificio) nella mappa del Catasto Terreni come particella [illegible] (già n. 727/D) del foglio 11 e nella mappa del N.C.E.U. (con l'annessa area pertinenziale) come particella 91 del foglio 11. Detto appartamento, composto da una camera da letto e un soggiorno con angolo cottura oltre ad un servizio igienico, un balcone a nord e un tratto di balconata a sud. Confinanti: muri perimetrali, enti comuni e appartamento di proprietà Luoni-Bolla. Foglio 11 (undici) Mappale 91 sub 15 (novantuno subalterno sedici) - via Re n. 24 - P. 1, cat. A/3, cl. 3, vani 2,5, R.C. L. 275.000 (142,03 Euro). Derivante da variazione del mappale 91 subalterno 2 con denuncia n. 73/1985 presentata all'Ufficio Tecnico Erariale di Novara in data 11 ottobre 1985; • Due piccoli ripostigli o cantine al piano seminterrato, adiacenti alla scala, di superficie complessiva di mq. 4 (dell'edificio sopra citato). Confinanti: - il primo: a nord con muro perimetrale dell'edificio; ad est cantina di proprietà Bielli; a sud corridoio comune a scale comuni; ad ovest scale comuni; - il secondo: a nord con scale comuni; ad est e sud corridoio comune; ad ovest locale bruciatore. Foglio 11 (undici), Mappale 91 sub 8 (novantuno subalterno otto) - via Re n. 24 - P. S1, cat. C/2, cl. 4, superficie catastale mq. 4, R.C. 11.200 (5,78 Euro). Individuati con denuncia di variazione n. 114/84 presentata all'Ufficio Tecnico Erariale di Novara in data 27 settembre 1984; • Vano ad uso autorimessa di circa mq. 25 al seminterrato. Confinanti: corte di cui al mappale 727 (ex 727/A), autorimessa mappale 789 di proprietà Bielli e mappale 93. Foglio 11 (undici). Mappale 788 (settecentottantotto) - via Re n. 24 - RS1, cat. C/6, cl. 4, superficie catastale mq. 25; R.C. 117.500 (60,68 Euro). Denunciato all'Ufficio Tecnico Erariale di Novara in data 7 novembre 1985. N.C.T. - fg. 11 [illegible] 790 (appartamento al piano primo); N.C.T. - fg. 11 mappale 790 (cantina); N.C.T. - fg. 11 mappale 788 (autorimessa). Confinanti: a nord, mappali 90 - 91, ad est mappali 92 - 789, a sud mappali 93 - 720 - 780 - 785 - 573 e ad ovest mappale 91. Tutto come meglio descritto nella relazione del CTU depositata nel fascicolo d'ufficio e qui integralmente richiamata. Gli immobili vengono posti in vendita a corpo e non a misura, nello stato di fatto e di diritto in cui si trovano, con tutte le pertinenze, accessioni, ragioni ed azioni, eventuali servitù attive e passive. La vendita avrà luogo all'udienza del 11/4/2002, ore 10,20, davanti a questo giudice.

Gli immobili sono posti in vendita al prezzo di Euro €2.194,83. Ogni offerta in aumento non potrà essere inferiore a L. 2 milioni. Ogni offerente dovrà depositare in Cancelleria entro le ore 12 del terzo giorno precedente alla vendita, mediante assegno circolare non trasferibile, emesso nella Provincia del VCO o Novara ed intestato a Poste Italiane S.p.A. - il 10% del prezzo base per cauzione ed il 20% del medesimo prezzo per preventivate spese di vendita, salvo conguaglio. Ai sensi dell'art. 41, commi 4° e 5° della normativa sul Credito fondiario (T.U. n. 385/93) di recente rinnovazione, l'aggiudicatario e l'assegnatario, che non intendano avvalersi della facoltà di subentrare nel contratto di finanziamento, entro il termine di sette giorni dalla vendita, dovranno pagare all'istituto mutuante quella parte del prezzo che corrisponde al [illegible] dell'importo stesso in capitale, accessori e spese; con l'avvertimento che se non provvedono al versamento nel termine stabilito sono considerati inadempienti ai sensi dell'art. 587 CPC; sarà precisato anzi non potranno accollarsi, in conto prezzo di aggiudicazione, il residuo capitale del mutuo fondiario relativo all'immobile aggiudicato. Nella domanda dovranno essere riportate le generalità dell'offerente, se persona fisica, con l'indicazione del codice fiscale (da allegare in copia), residenza o domicilio legale, e autodichiarazione in ordine al regime patrimoniale se coniugato; se l'offerente è una società o altro ente dovrà essere allegato certificato dell'Ufficio del Registro delle Imprese da cui risulti la vigenza della persona non fisica, con l'autocertificazione della spettanza dei poteri di rappresentanza.

Maggiori informazioni in Cancelleria delle Esecuzioni.

Verbania, li 21/2/2002

Il COLLABORATORE DI CANCELLERIA
Lorena Di Martino

COMMERCIALISTI
Borgomanero
[illegible]NO IMPIEGATA
per contabilità generale e dichiarazioni redditi.
Titolo pr[illegible]iale: conoscenza del programma OSRA
C.V.: Fax 0322.845908
e-mail: info@dottcomm.it

UN PRESTITO?
Esempio
5.000 € rata 105 € mensili [illegible]
Altre soluzioni in giornata. Bollettini postali
ORARIO CONTINUATO
PROMETEO
FINANZIAMENTI DAL 1885
Tel. 0321.36336 Novara - Via Brusati 26 (vicino al Tribunale)

Macchine transfer automatizzano la produzione e fanno risparmiare

Una sfida con qualità e tecnologia

Sono le carte vincenti della rubinetteria

Qualità e tecnologia d'avanguardia: sono le due carte vincenti della rubinetteria cusiana.

Gli impianti di ultima generazione permettono di produrre in modo più specializzato e in tempi più rapidi. Un esempio dei nuovi macchinari si può trovare a Gargallo, nella zona industriale, dove si trovano le officine meccaniche Quirico.

Qui si costruiscono macchine transfer, cioè a dire gli impianti che assemblano i pezzi di cui ha bisogno l'imprenditore. «Questo significa - sottolineano alla Quirico - che una buona macchina transfer, oltre ad essere molto affidabile, consente di risparmiare in termini di manodopera perchè automatizza il lavoro». Le officine Quirico costruiscono macchine transfer in primo luogo per la rubinetteria ma anche per i settori dell'alimentazione, dell'elettromeccanica, per il comparto elettrico e bassa tensione e anche per il settore automobilistico. Proprio a proposito di quest'ultimo settore, è stato realizzato dall'azienda di Gargallo un robot che verrà impiegato in America nella linea di produzione della Peugeot.

«Le macchine transfer di ultima generazione - spiegano all'azienda di Gargallo - sono dotate di controllo idraulico, sono gestite da una valvola proporzionale e la lettura dei pezzi avviene attraverso una riga ottica».

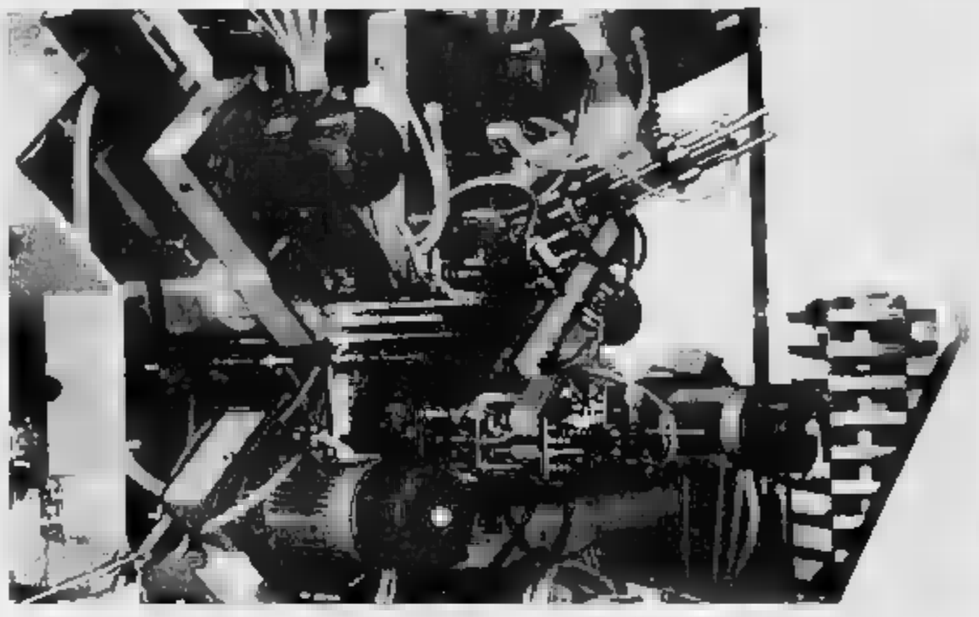
Gli impianti di ultima generazione permettono di produrre in modo sempre più specializzato e in tempi molto rapidi

Uno degli ultimi impianti che sono stati costruiti dalla Quirico è una macchina transfer che produce guarnizioni esterne, il cosiddetto «blocchetto cucina»: «E' una macchina in lega di alluminio, quindi di gran lunga meno pesante degli impianti tradizionali, e rileva la presenza del pezzo con le fibre ottiche. Poichè non ha grandi dimensioni - ricordano alla Quirico - può essere montata da qualsiasi parte e inoltre ha un costo decisamente contenuto, molto vantaggioso per l'imprenditore, anche se non deve produrre grandi quantità di pezzi».

Quali sono i vantaggi delle macchine transfer di questo tipo? «Sono praticamente delle piccole linee produttive autonome, ritagliate su misura per le esigenze dell'imprenditore. Assicurano la realizzazione di un numero molto elevato e costante di pezzi pefettamente costruiti secondo i parametri richiesti, e la precisione su questo è assoluta, perchè il controllo informatizzato esclude la minima possibilità di errore. Niente più tempi morti, pezzi difettosi, problemi: queste macchine assicurano una qualità costante».

Grantiscono una produzione molto accurata e prezzi sicuramente competitivi

Ruolo decisivo delle officine contoterziste

Anche così si vince l'agguerrita concorrenza dei cinesi

OMEGNA

Concorrenza cinese sempre più agguerrita? Si batte con la qualità migliore e il prezzo competitivo.

La risposta italiana alla concorrenza cinese arriva dalle centinaia di officine di contoterzisti, che garantiscono alle grandi aziende una produzione particolarmente curata a prezzi estremamente competitivi.

Una di queste officine è quella di Adriano Geroldi, ad Omegna, in via Privata Verta 33. Geroldi è particolarmente ricercato e apprezzato dalle rubinetterie cusiane per la cura con cui realizza ogni pezzo.

«Lavoriamo sia nel settore del termostatico che della rubinetteria sanitaria: a motto a disposizione le macchine ed eseguo i pezzi che di volta in volta le aziende mi richiedono».

Adriano Geroldi lavora in questo settore da quindici anni: «In questo periodo è cambiato completamente il modo di lavorare: una volta ogni lavorazione veniva eseguita con macchinari che esigevano l'ausilio manuale; oggi si usano i cosiddetti 'centro-lavoro'. Noi utilizziamo un impianto di questo tipo che dispone di un magazzino di una trentina di utensili, e al termine della lavorazione il pezzo esce completato, finito».

Da Omegna a Nibbia. In una realtà industriale in continua espansione c'è costante bisogno di aria compressa, uno degli elementi fondamentali nella catena produttiva di ogni azienda.

E a Nibbia sta per essere inaugurata la sede provinciale di Tecnoaria, una delle maggiori aziende dell'Italia settentrionale, specializzata nella produzione di aria compressa. Lo stabilimento e la sede centrale si trovano a Guanzate, sulla Milano-Como, e fra poco più di un mese e mezzo sarà operativa la sede di Nibbia.

«Forniamo compressori alle industrie - dice Marco Semenzato, di Tecnoaria - e nella provincia di Novara il fabbisogno di aria compressa è importante per la rubinetteria e per tutti i settori dove si fa produzione». Che siete in grado di fornire alle aziende? «Possiamo dotarle di una serie di compressori perfettamente idonei alle esigenze specifiche dell'impresa, ma ci occupiamo anche dell'idraulica e degli impianti elettrici». Tecnoaria garantisce poi manutenzione a 360 gradi: «Ci rechiamo nelle aziende con i nostri esperti per i controlli periodici e per risolvere ogni problema: abbiamo sette addetti specializzati in manutenzione».

ALLA SOLAUTO DI GOZZANO

Carrelli nuovi e ricondizionati

Carrelli elevatori ed autoveicoli: due strumenti indispensabili per qualsiasi azienda. E a Gozzano, Solauto propone carrelli nuovi e perfettamente ricondizionati, a prezzi di assoluta concorrenzialità. In via Beltrami 101 si possono intanto trovare i carrelli elevatori Toyota, Nissan e Mitsubishi, cioè la «formula uno» nel settore dei carrelli: ogni modello, anche quello ricondizionato, rispetta la norma 626 ovvero le direttive europee sulla sicurezza, è offerto a prezzi assolutamente competitivi. Lo stesso vale per gli autoveicoli: importati direttamente dai costruttori, si possono trovare tutti i modelli della Volkswagen, della Ford, della Renault e di altre prestigiose marche straniere. E Solauto, diretto da Bruno Mirabelli, ha un team d'assistenza in grado di soddisfare tutte le esigenze degli automobilisti: officina meccanica, gommista, elettrauto, centro collaudi, centro autodiagnosi elettronico e carrozzeria. Da Solauto si è effettivamente in ottime mani: per qualsiasi problema possa accadere alla propria automobile, Solauto mette a disposizione gli specialisti in grado di risolverlo in tempo reale. Dall'acquisto alla manutenzione dell'autoveicolo: l'indirizzo da appuntarsi è a Gozzano, in via Beltrami 101.

LA FONDIARIA
È il servizio che fa la differenza.
Dal 1963 Consulenti al vostro servizio.

Agenzia Generale
Viale
Tel. 0322.836252 (4 linee) Fax 0322.84877

autosalone SOLAUTO
GOZZANO (No) Via Beltrami 101/103
Tel. 0322.955221 Fax 0322.956407
autovetture - fuoristrada - veicoli commerciali
IMPORTAZIONE DIRETTA CARRELLI GIAPPONESI NUOVI e USATI
TOYOTA - NISSAN - YALE - KOMATSU - MITSUBISHI
CON RISPARMIO FINO AL 50%
NOLEGGIO A LUNGA/BREVE SCADENZA IMMEDIATA A PREZZI COMPETITIVI
PROMOZIONI PERMANENTI SU VETTURE
IN PRONTA CONSEGNA PREZZI INTERESSANTI
Focus 1600/1800 TDI Benzina e SW - Polo - Audi
Punto - Atos - Ka - Fiat Clio Benzina e diesel
Golf IV Benzina e TD - Corsa e Astra SW

QUIRICO® s.r.l
MACCHINE TRANSFER

Costruzione macchine transfer
Revisioni macchine transfer
Automazioni e attrezzature per assemblaggio e collaudo
Progettazione e costruzione carpenterie e ferro
Progettazione e costruzione impianti
convogliare trucioli
Progettazione e costruzione
Lavorazioni meccaniche a CNC per terzi.
28010 GARGALLO (NO)
Via Callona, 24
Tel. 0322.94869 - 93411 Fax 0322.94922
E-mail: mctransf@tin.it

F.LLI GEROLDI
di Adriano & Graziella s.n.c.
TORNERIA METALLI
CONTO TERZI
SPECIALIZZATO IN RUBINETTERIA
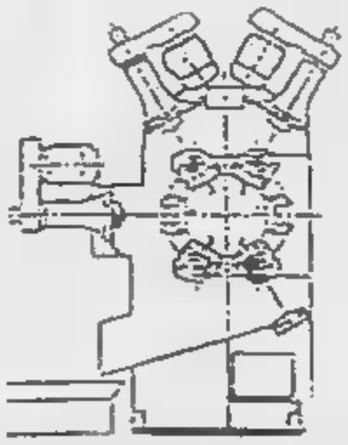
Sede: Via Privata Verta N. 33
28887 OMEGNA (VB)
Tel. e Fax (0323) 642496

COMPRESSORI Atlas Copco
TECNOARIA S.R.L. GROUP
Atlas Copco
Concessionario Atlas Copco
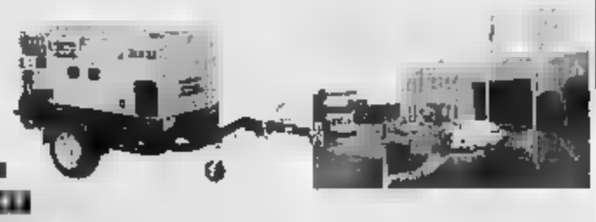
Prossima apertura a
(No)
SOCIETA' DI ASSISTENZA E VENDITA DI IMPIANTI ARIA COMPRESSA,
OPERATIVA DA 15 ANNI NELLA ZONA DI COMO, METTE A VOSTRA DISPOSIZIONE
LA SUA ESPERIENZA SUI PRODOTTI DI TUTTE LE PRINCIPALI
MARCHE DI COMPRESSORI.
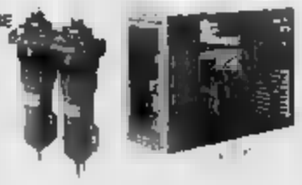
PER INFORMAZIONI CONTATTATECI AL NR. 031/38.29.130
CELL. 338/12.58.171 E_MAIL: info@tecnoaria.info

www.idrocentro.com

LA STAMPA
PAGINA 49 MERCOLEDÌ 20 MARZO 2002

NORDOVEST

PIEMONTE E VALLE D'AOSTA

www.idrocentro.com

PROSEGUE IL VIAGGIO NELLE REALTA' ECONOMICHE CHE DA PIEMONTE E VALLE D'AOSTA VANNO ALLA CONQUISTA DEI MERCATI

Magazzini automatici giganti

Sfida all'Europa da due società di Cuneo e Monza

Mario Bosonetto

CUNEO

Singolarmente sono già società leader nel settore in Italia: insieme potranno dare l'impulso vincente a quella campagna di conquista dei mercati europei che già hanno avviato con ottimi risultati, specialmente in Francia. La Bertello di Borgo San Dalmazzo, nota nel settore dei magazzini automatici, e la Salmoiraghi, di Monza, leader della movimentazione automatica integrata, nei giorni scorsi hanno raggiunto un accordo operativo per unire le loro competenze. L'intesa prevede una stretta integrazione anche commerciale per puntare a proporsi come fornitori specializzati nel settore degli impianti per la gestione automatizzata della catena della distribuzione.

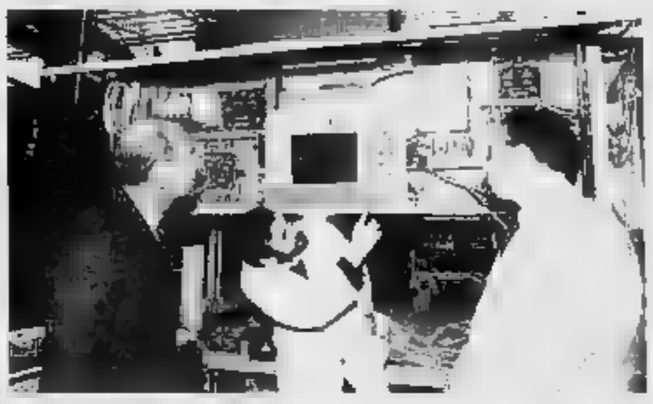
La Bertello propone un'innovativa gestione computerizzata dei magazzini

Automazione: si tratti di un bullone oppure della parte della carlinga di un aereo militare, di un medicinale o di un carburatore una «Ferrari», il «pezzo» potrà passare dal pianale su cui si trova, a venti metri di altezza, in un grande capannone, all'utilizzatore che dovrà servirsene per un montaggio o al camion che lo dovrà trasportare a un cliente a migliaia di chilometri di distanza, senza che ci sia più intervento di uomo. Con considerevoli risparmi in termini di costi, ma anche con la possibilità di gestire senza rischio di errore - «umano» - magazzini enormi dimensioni. Salmoiraghi ha realizzato numerose installazioni magazzini automatici integrati con avanzati sistemi di movimentazione, specialmente nel settore alimetare. Nel 2001 ha avuto un fatturato di 36 miliardi di lire. I propri clienti annovera Rovagnati (nell'alimentare) e Sinterama (nel tessile). Nata nel 1960 come laboratorio di ricerca e produzione di accessori tessili, è cresciuta specializzandosi nella movimentazione automatica fibre continue, campo in cui è leader mondiale. Ha 70 dipendenti e una serie consolidata di produttori esterni selezionati.

La Bertello - che ha recentemente conseguito la certificazione Uni En Iso 9001 - è nata nel 1911 e ha prodotto la prima «macchina» per archiviazione nel 1949. Con 110 dipendenti, nel 2001 ha raggiunto il fatturato di miliardi di lire. A dare le dimesnioni del valore anche imprenditoriale della società può servire l'elenco di alcuni dei principali clienti: Abbot, Johnson& Johnson, Alenia, Aviazione della marina militare francese, Ferrari, Banca Nazionale del Lavoro, San Paolo, Enel, Inps, Banca d'Italia, la Presidenza del Consiglio dei Ministri, Barclays Bank, Olivetti, Gruppo editoriale FabbriFiata Aviazione e Fiat Auto, Aeritalia, Ministeri delle Poste e dei Beni culturali, Aerospatiale, Augusta, Pasta Padone, Intermetro, ed Erreti.

Franco e Mario Pejrone, rispettivamente presidente e vice operativo della società cuneese

I presidenti Franco Pejrone (con il figlio Mario, vicepresidente operativo della Bertello) e Sandro Salmoiraghi sono convinti: «La nostra collaborazione ci consentirà di proporre soluzioni integrate di magazzino e handling automatizzato che ci permetteranno di raggiungere insieme target di mercato più elevati. Professionalità e imprenditorialità italiane che d'ora in avanti potranno confrontarsi più solidamente con i colossi europei e statunitensi del settore».

L'Agricoltura biologica: non più nicchia ma prospettiva

Gianni Stornello

Il settore biologico ha vissuto negli ultimi cinque anni una forte espansione, trasformandosi da realtà commerciale di nicchia in un segmento importante all'interno del settore agroalimentare. L'agricoltura biologica sta rapidamente passando da uno stadio pionieristico a quello di attività imprenditoriale. Per fare il punto si è tenuto a Torino nell'aula magna della facoltà di Agraria, un convegno nazionale sulla «Difesa delle colture in agricoltura biologica», organizzata dalla associazione italiana per la protezione delle piante (Aipp), con il dipartimento di valorizzazione e protezione delle risorse agro forestali dell'Università di Torino e l'appoggio e il contributo di Assometabn (Associazione dei produttori di mezzi tecnici per l'agricoltura ecocompatibili), Bioasprofrut e Agribio Piemonte.

Il professor Gengotti e i collaboratori del ricerche produzioni vegetali di Forlì hanno riportato i risultati di quattro esperienza nella gestione con metodi biologici della difesa di fragola, lattuga, fagiolino, melone, tra loro poste in rotazione l'apporto di due colture da sovescio (orzo e vecciai). I risultati hanno dimostrato la reale complessità che deve affrontare il coltivatore nella gestione globale delle avversità che possono interessare tali colture. Ad esempio sulla lattuga molto difficile è apparsa la gestione delle infestazioni affidi soprattutto in primavera. Sulla fragola, la pulizia delle piante a fine inverno, allontanamento della vecchia vegetazione, si è dimostrata soluzione nei confronti degli attacchi di «tetranychus urticae».

Si è parlato anche di viticoltura. I coltivatori - è stato detto al convegno - nutrono un sempre maggiore interesse verso i sistemi di difesa a basso impatto ambientale. Sulla vite però alcune avversità possono a volte essere molto gravi e di conseguenza impedire una produzione accettabile. E' il caso delle infezioni di plasmopora viticola, agente della peronospera della vite. Alessandro Capella e collaboratori della società fornitrice prodotti marketing fitosanitari hanno raccomandato l'impiego di una formulazione «flowable» a base di solfato di rame tribasico altamente micronizzato, che consenta di aumentare l'efficacia pur riducendo la dose rame distribuita per ettaro rispetto ad altre forme convenzionalmente adottate con interessanti caratteristiche di selettività e compatibilità.

PIEMONTE E VALLE D'AOSTA VANNO AL VINITALY PER PROMUOVERE IL TERRITORIO ED ESSERE AL CENTRO DELLE NUOVE STRATEGIE DEL «VIGNETO ITALIA»

Enoteche istituzionali a Verona in cerca di un'identità nazionale

ALBA

Al Vinitaly il Piemonte sarà come al solito grande protagonista con le sue aziende, con la Regione Piemonte e con tutte le istituzioni enologiche. Ma il 2002 segna un passaggio importante, perché il territorio sarà protagonista di un progetto per creare un riferimento nazionale del mondo del vino nel quale tutte le regioni possano riconoscersi a pieno titolo. Un'iniziativa a cui aderisce a pieno titolo anche la Valle d'Aosta.

Il progetto ha come primo riferimento il sottosegretario delle Politiche agricole, Teresio Delfino che per provenienza ad entusiasmo ha creato una strategia per il rilancio delle enoteche istituzionali. Il passo di questa nuova realtà lo ha ospitato proprio l'ufficio romano di Delfino.

«Durante l'incontro avvenuto al Ministero - dichiara Edoardo Caputo, Presidente dell'Enoteca Regionale Ad Forum della Val d'Aosta - abbiamo osservato con stupore lo sforzo e la tenacia con cui si è cercato organizzare questo primo appuntamento di confronto e ci fa molto piacere verificare che il risultato è così positivo. E' stata un'occasione importante per confrontarsi con la altre Enoteche Regionali che come noi lavorano per l'interesse comune della promozione vitivinicola. L'incontro con il Ministero, con la classe politica è necessario: il primo passo è andato bene, sta a noi rimboccarci le maniche per definire le linee di azione comune».

«In relazione all'incontro tenutosi a Roma presso il Ministero delle Politiche Agricole - dichiara Giorgio Serra Direttore dell' Enoteca Regionale Emilia Romagna - non si può non esprimere il plauso per l'iniziativa attivata dal Ministero stesso e, in particolare, dal Sottosegretario On.le Delfino circa l'esigenza di attivare le più opportune sinergie tra Regioni e Territori a favore di una forte promozione e comunicazione del settore vitivinicolo. Il progetto, che merita ulteriori e rapidi approfondimenti, deve crescere "dal basso" con il coinvolgimento di tutti gli attori del sistema per arrivare all'individuazione della struttura più idonea in grado di trovare, anche nella fase di gestione, il pieno coinvolgimento di tutti i soggetti impegnati, con particolare riferimento alle Enoteche Istituzionali con il loro bagaglio di esperienze e di Produttori associati».

«La svolta impressa dal Governo con il Sottosegretario Teresio Delfino - dichiara Presidente dell'Enoteca del Piemonte Pier Domenico Garrone - e la fondamentale collaborazione degli Assessori Regionali all'Agricoltura ci consente di auspicare già per il Vinitaly la realizzazione del primo convegno delle Enoteche Istituzionali d'Italia. Questo il primo obiettivo per attuare il progetto Enoteca d'Italia condiviso all'unanimità nell'incontro al Ministero».

«Sono le Enoteche Istituzionali - continua Garrone - che hanno una base giuridica da una legge regionale o nazionale ad essere coinvolte e a ritornare ad com'è lo spirito e la richiesta del settore vitivinicolo, il concreto motore e supporto dei produttori per un sempre più efficace rapporto con i mercati nazionali e internazionali. All'invito del governo di far sistema siamo contenti oggi di rispondere insieme alle Enoteche Istituzionali molte altre regioni d'Italia». [L. F.]

Il team di sommelier da sempre protagonisti delle degustazioni di Vinum sia ad Alba che sul territorio (FOTOSTUDIO BRUNO MURIALDO)

Langhe e Roero unite da Vinum

Domani a Barolo c'è la presentazione di una serie di eventi dedicati alle colline

ALBA

Domani sera all'Enoteca regionale di Barolo nasce «Vinum 2002». L'appuntamento profondamente radicato nel territorio di Langhe Roero avrà momento albese dal 25 aprile al Primo maggio, preceduto, il 24 aprile, dall'inaugurazione con protagonista Katia Ricciarelli. Il capoluogo ha un suo ricco programma pieno di sorprese, ma come sempre il vero protagonista della manifestazione sarà il territorio. In un equilibrio che vede Alba al centro delle manifestazioni autunnali legate al tartufo e le vigne di Langhe e Roero, giusto e indispensabile palcoscenico per celebrare bianchi e rossi. E' il territorio con le enoteche regionali e le botteghe del vino ha risposto sempre con entusiasmo, mettendo nel ricco pinto di Vinum eventi importanti, appuntamenti che saranno capaci di conquistare turisti tutto il mondo come da sempre fa «Optima roero» a Canale, oppure interessante appuntamento dedicato a formaggi, vini e arte per Grinzane Cavour e un grande momento in cantiere a Barolo la regia di Gigi Cabutto, meritatamente rieletto al vertice dell'enoteca regionale.

La regia di «Vinum» sul territorio è come sempre affidata all'Atl. «E' un momento chiave per la nostra - dice il presidente Claudio Alberto -, il vino ha la sua forza sulle colline ed è lì che i turisti vogliono andare. Chi si occupa di un territorio importante come Langhe e Roero deve tenere conto di equilibri delicati e delle volontà di chi percorre centinaia di chilometri. I nostri paesi sono una ricchezza straordinaria».

«Un mix tra Alba e il prezioso hinterland - aggiunge Alberto Cirio vicesindaco di Alba e vicepresidente dell'Atl - questa è come sempre la formula vincente di Vinum. A Barolo si alzerà il sipario su una manifestazione in cui crediamo molto.

Alba è forte se è il cuore di degli enoterritorio più prestigiosi del mondo». E Vinum la forza per collegare con un «filo tutte le colline, per essere il manifesto di quella grande vinosa capace di lottare alla pari con le altre enoregioni e di essere protagoniste assoluta sul mercato mondiale, anche del turismo. [L. F.]

Piemonte-Washington

Delegato dell'Agricoltura Usa incontra il presidente Garrone

TORINO

L'Enoteca regionale del Piemonte e l'ambasciata americana si incontreranno per approfondire uno scambio di informazioni sulla produzione enologica entrambi i paesi, un filo diretto voluto da Washington anche nell'ottica dei sempre maggiori legami che gli Usa vogliono sviluppare con il Piemonte del vino. L'incontro avverrà a seguito di una corrispondenza epistolare tra il Presidente dell'Enoteca del Piemonte Piardomenico Garrone l'Ambasciatore Americano Sembler. «Il nostro servizio - dichiara Lisa Hardy-Bass Ministro Consigliere per gli Affari Agricoli dell'Ambasciata Americana - oltre a far da tramite tra il Dipartimento dell'Agricoltura degli Stati Uniti e la controparte italiana, opera nel settore agricolo e sanitario. Svolge un ruolo importante per la promozione di prodotti agroalimentari statunitensi in Italia manifestazioni di varia natura e con la partecipazione ai maggiori appuntamenti fieristici agroalimentari italiane».

Nella prossima edizione Vinitaly di Verona, gli Stati Uniti saranno presenti con il padiglione del California Wine Institute che esporrà una vasta selezione dei migliori vini californiani dove sono previste degustazioni prodotti piemontesi. [L. F.]

La «wine economy» si rapporta a un mercato mondiale

LA REGIONE PROMUOVE INCONTRI DI RICOGNIZIONE. OGGI A CUNEO, ALESSANDRIA E ASTI

La casa in ogni stagione della vita

Iniziative per adeguare le abitazioni alle esigenze di tutte le età

Silvana Mossano

La casa accompagna le diverse stagioni della vita, perché le esigenze sono diverse se si è una giovane coppia, se il nucleo si ingrandisce con l'arrivo dei figli, se la famiglia va in crisi, se si vuole indipendenti dai genitori, se gli spazi sono diventati troppo grandi quando a uno a uno molti ne sono andati.

Ecco dunque che la casa, che dovrebbe essere il guscio destinato a raccogliere i tesori umani più intimi, rischia di diventare ingombrante, non più funzionale al proprio scopo, non più accogliente per i propri umori. Quindi scomoda, eccessiva o striminsita. Inadeguata.

Da queste considerazioni nasce l'iniziativa promossa dagli assessorati regionali alle Politiche sociali e all'Edilizia, guidati rispettivamente da Mariangela Cotto e da Franco Maria Botta, che ha per slogan, appunto, «La nelle stagioni della vita». «Proprio per approfondire le tematiche che riguardano l'abitazione, affrontando problemi come il dimensionamento e la sicurezza degli alloggi e degli edifici, la rotazione degli appartamenti realizzati in edilizia sovvenzionata, i servizi che possono essere attivati per favorire il domiciliarietà intesa come dimensione di vita della persona, organizziamo una serie di incontri decentrati su tutto il territorio piemontese».

I primi tre appuntamenti sono per oggi a Cuneo, alle 9,30, nel centro incontri della Provincia in Dante, ad Alessandria alle 14,30 nella convegni Provincia di via Galimberti, e ad alle 18, nella sala consiliare provinciale di piazza Alfieri. Domani si prosegue a Biella alle 14,30, nel Salone Biverbanca in via Carso, e a Vercelli alle 18 nell'aula magna dell'Istituto Faccio di piazza Battisti. Venerdì l'incontro è a Torino alle 14 nell'auditorium Provincia in via Valeggio.

Per la settimana prossima sono previste altre cinque riunioni: lunedì 27, ancora a Torino, alle 9,30, nella stessa sede provinciale, a Novara alle 14,30 nell'aula magna dell'Istituto Fauser, e a Verbania Intra alle 18 in municipio. Infine, giovedì alle 14 a Pinerolo in Comune e alle 18 a Ivrea nell'ex chiesa S. Marta.

«Intendiamo - dicono Cotto e Botta - dedicare una quota precisa alla popolazione anziana nell'assegnazione di edilizia residenziale pubblica, incentivare una "riconversione" se richiesta da parte di anziani che abitano in case sovradimensionate, orientare contributi a favore di anziani a basso reddito o a disabili che devono fare interventi di manutenzione nella propria casa e non hanno risorse».

STASERA AL CINEMA

VALLE D'AOSTA

AOSTA

GIACOSA: Tel. 0165 262 220.
CHIUSO

DE LA VILLE: (ore 18-23) tel. 0165 236536 (www.delaville.it).
Salon culturelle: cinema Alle 16 verrà proiettato il film *Il colpo*, mentre alle 18 e alle 22 *No man's land*.

COURMAYEUR

Tel 0165 849 473.
CHIUSO

ETROUBLES

GRAND PARADIS: Tel 0165 749.373.
CHIUSO

MORGEX-LA SALLE

MONTE BIANCO CENTRO CONGRESSI: Tel 0165 841.206
CHIUSO

MONTE BIANCO CENTRO SPORTIVO: 0165 841.206.
CHIUSO

SAINT-VINCENT - VOGLIA DI CINEMA

PALAIS Tel. 0166 510.080 (www.vogliadicinema.it)
CHIUSO

Tel. 0166 510.080 (www.vogliadicinema.it).

VOGLIA DI CINEMA

IDEAL: Tel 0166 510 080 (www.vogliadicinema.it).

VERRÈS

ARCHEMA: Tel 0125 929684
CHIUSO

0125 641.480.
CHIUSO

POLITEAMA: Tel 0125 641.571.
Rassegna Irrea lo gayo. Proiezione del film *Fucking Amal* (ore 20,15). Seguirà dibattito

BIELLA E PROVINCIA

BIELLA

IMPERO. Int. Tel. 015-22.736 - 31.312.
Amnesia
Oggi: spettacolo unico ore 22.30.
L. 12.000/10.000.
Al martedì 4,50 €.

MAZZINI. Int. Tel. 015-22.736 - 31.312.
SALA 1. Mi chiamo Sam.
Orario: 19.45; 22,30
Al martedì 4,50 €.
SALA 2: **A beautiful mind**
Orario: 19.45, 22,30
Lire 12.000/10.000.
Al martedì 4,50 €.
SALA 3: **Gosford Park.**
Orario: 19,45; 22,30.
12.000/10.000. Al martedì 4,50 €.

ODEON. Int Tel. 015-22.736 - 31.312.
OGGI RIPOSO
16,30; 19,45; 22,30

SOCIALE. Int. Tel. 015-22.736 - 31.312.
CHIUSO PER RESTAURO.

CANDELO

VERDI.
Int. Tel. 015-253.89.27.
OGGI RIPOSO
Orario: 20, 22,15

VERCELLI

CROS
Int. 015-253.80.27.
OGGI RIPOSO
Ore 20; 22.15. Ingresso € 13 - 10,50

BORGOSESIA

Int. 015-93.899.
OGGI RIPOSO
Orario: 17.30; 20,15; 22,15.

SANTHIÀ

ANGELUS.
OGGI RIPOSO
Orario: 16.30; 21

TRINO

EXCELSIOR
Int. Tel. 015-767.323.
OGGI RIPOSO
Orario: 16; 21, 23.
Biglietti € 8.20 - rid. 4.13.

VALENZA

FELIX
Int. Tel. 015-242.31.15.
OGGI RIPOSO
Orario: 21,30.
Lire 10.000.

VERCELLI E PROVINCIA

BORGOSESIA

ASTRA. Int Or. Tel. 0161-255 045

NUOVO ITALIA. Int. Or. Tel. 0161- .744
OGGI RIPOSO.

PRINCIPE. Int. Or. Tel. 0161-259.047.
OGGI RIPOSO.

ORIENTAL. Int. - Or. Tel. 0161-215.018. OGGI RIPOSO.

EOS. Int. Or. Tel. 0161-213.375
OGGI RIPOSO.

TEATRO Parini 1 Int. Or. Tel. 0161-253.379.
CHIUSO.

SALA DUBENTERCA. Int. Or. Tel. 0161-252.667.
CHIUSO.

TEATRO CIVICO. Int. Or. Tel. 0161-255.544
Alle ore 21 spettacolo di presentazione del Carnevale

BORGO D'ALE

Tel 0163-22.698.
OGGI RIPOSO

CHIUSO

CHIUSO

CRESCENTINO

Int. Tel 0161-468.714.
OGGI RIPOSO

IDEAL
Int.

SANTHIÀ

Int Tel. 0161-928.600

SARTIRANA

SOTTOBRIVA
Tel. 0163-54 265
CHIUSO

LE ... DEI ...

BEAUTIFUL MI... Drammatico. Il nuovo film di Ron Howard ricostruisce la vita di John Forbes Nash Jr., genio matematico premio Nobel 1994 a lungo in ... con la schizofrenia. Lui è Russell Crowe.
ALI'. Drammatico. («Heat», «Insider») porta sullo schermo la vita di Cassius Clay.
Commedia, Ibiza è teatro delle vicissitudini di alcuni personaggi: un regista di film porno (Diego Abatantuono), la direttrice ... figlia (Martina Stella), un loro amico gestore di un bar sulla spiaggia. ... Salvatores.
I BANCHIERI ... DIO. Drammatico. Il regista Giuseppe Ferrara porta sullo schermo il ... Calvi.
IL CONSIGLIO D'EGITTO. Commedia. Nella Sicilia del 1782 Silvio Orlando è un umile frate che si presta come interprete dell'ambasciatore del Marocco, la cui nave è naufragata.
D-TOX. Azione. Sylvester Stallone è un agente ... che viene mandato in una clinica di disintossicazione nel Wyoming. Al suo arrivo, cominciano gli omicidi.
DA ZERO A DIECI. Commedia drammatica. Ligabue racconta ... un gruppo di amici che si ritrovano a Rimini, a distanza ... anni, per concludere il weekend che ... interrotto.
IL ... Drammatico. Alla fine dell'Ottocento un potente scelleco dell'impero Ottomano assiste al crollo delle sue certezze quando ... in lui il desiderio di vendetta per l'agresto e l'esecuzione del fratello innocente..
IL FAVOLOSO MONDO DI AMELIE. Commedia. Evento francese, racconta la storia di una ragazza che, sceglie di fare del bene al prossimo.
S... PARK. ... Il nuovo lavoro di Robert ... è ambientato nell'inghilterra del ...: un ricevimento viene rovinato da un omicidio. Indaga Scotland Yard.
... Sentimentale. ... romanzo di Daniel Coyle. La storia di un uomo pieno di ... (Keanu Reeves) costretto a diventare allenatore di ... squadra giovanile ...
... & **LEOPOLD.** Commedia. Nella vita della manager In ... Meg Ryan si affaccia un ... personaggio del 1870.
... **ME SOFTLY.** Thriller. La giovane Anna ... a Londra, ha un fidanzato e un lavoro sicuro. ... giorno ... uomo misterioso destinato a sconvolgerle l'esistenza.
IN THE BEDROOM. Drammatico. La tranquilla esistenza di una famiglia che ... in una cittadina del Maine viene sconvolta da una tragedia.
L'INTRIGO DELLA COLLANA. Prima della rivoluzione francese la famiglia più aristocratica di Francia viene ridotta in rovina: la giovane Jeanne (Hilary Swank) è pronta a reagire.
LUNEDI' ... Drammatico. Char Iosefani ... la storia di ... uomo che lavora in fabbrica e, ... la ripetitività della propria vita nel villaggio dove vive, decide di cominciare un viaggio alla ricerca della felicità.
MI CHIAMO SAM. Drammatico. Sean Penn è Sam, un uomo ritardato con una figlia di sette anni che i servizi sociali decidono di affidare a una famiglia. Con l'aiuto di un'affermata avvocatessa (Michelle Pfeiffer), egli cercherà di riavere la custodia della figlia.
I PERFETTI ... Commedia. Due attori sposati ... in crisi: l'uscita del ... film li «obbliga» a fingere che il rapporto vada bene.
MONSTERS ... CO. Cartoni animati. Arrivano nelle sale il peloso gigante «professionista dello spavento» Sulley e il suo rotondo assistente Mike.
... **DRIVE.** Thriller. Il nuovo film di David Lynch comincia ... un incidente d'auto: Rita, sopravvissuta allo scontro, perde la memoria e incontra Betty, una ragazza che la ... nel proprio appartamento.
IL NOSTRO ... **E' IN** .... Commedia. Antonio Albanese narra la storia di due sposi che si dividono la ... notte di ...
NOWHERE. Drammatico. L'esordio alla regia di Luis Sepulveda si svolge negli Anni Ottanta in ... Paese dell'America Latina e racconta di un gruppo di oppositori al regime prigionieri del deserto.
...**N'S ELEVEN.** Drammatico. Gli undici di Danny Ocean ... il grande colpo a Las Vegas.
RAZI Drammatico. Il film di Renato Da Maria descrive l'opera ... compianto fumettista Andrea Pazienza ... le vicende ... tra suoi personaggi.
I RAGAZZI DELLA ... VITA. Commedia drammatica. Drew Barrymoore è un'aspirante scrittrice che s'innamora ... ragazzo difficile destinato a cambiare la vita: la ragazza ... incinta, abbandona gli studi.
LA RIVINCITA DELLE BIONDE. Commedia. Successo dell'estate americana, narra ... una bionda che, lasciata da un ricco fidanzato aspirante politico, intende dimostrare ... essere anche intelligente.
IL SIGNORE DEGLI ANELLI. Fantasy. Trasposizione cinematografica del romanzo di Tolkien, racconta di ... cattivo re che vuole impossessarsi di un anello dagli illimitati poteri.
SPOSAMI, KATE! Commedia. In una cittadina inglese la preside Andie MacDowell s'innamora di un giovane ex allievo. Le ... si oppongono in tutti i modi alla relazione.
TANGUY. Commedia. Successo francese, narra ... storia ... Tanguy, un trentaduenne educato e colto che dà tante soddisfazioni ai genitori ma non intende andarsene da casa.
THE BELIEVER. Drammatico. La vita quotidiana di Danny, giovane ebreo diventato skinhead.
THE SHIPPING NEWS. Drammatico. Dal ... di Annie Proulx, ... storia ... un uomo (Kevin Spacey) innamorato di una donna che lo tradisce. Quando lei scompare, ... viene convinto a lasciare New York con la figlia e tornare nell'isola canadese dove è cresciuto.
I 13 SPETTRI. Horror. Rimasti soli e in povertà, Arthur Kritlos ... i figli arredano ... della moderna architettura ... nasconde un oscuro segreto.
... Thriller. Ritorna sullo schermo Vidocq, il celeberrimo detective della Parigi del 1830.

NOVARA E PROVINCIA

NOVARA

VIP. Tel. 0321-625 688.
Monsters & Co.
Or.: 20,20; 22,30. Fer. fest. e prefest.: € 7,50
Sab. pom. e mer. sera fer. € 5.00 (12/17 anni € 5.00 escl. sab. dopo le 21).

ARALDO. 0321-474 525.
A beautiful mind
Or. 19.50; 22,30
fest. e prefes.: € 5.50/4.50. Lu. fer € 4.50.

ELDORADO. Tel 0321 - 624 198
Amnesia.
Or.: 20.10; 22.30 Fer fest. e prefest. € 6.71/4.65, mar.: € 4.65

SACRO CUORE. Tel e fax tel. 0321-465484.
L'infedele. Citerium: Or.: 21. Fest. e pref. € 6.20/5 fer € 6/5 Mar fer € 4.00.

GARBAGNATE

SAN CARLO Info 0322-240 560
Un km da Wall Street
Or 21. Ingresso libero Rassegna cinematografica sulla criminalità.
Ingr. unic € 5.20/rid. €3,10

BELLINZAGO

VARDONI.
OGGI RIPOSO
Or.: 21. Ingresso: L. 10.000, 8.000.

BORGOMANERO

MODERNO. Tel - 82 151.
OGGI RIPOSO
Ingr. 50. rid €4.50, fun fer. €4.

A 1. T 0322-81741
Or.: 20,15; 22.15
Ingr.: €6.50, rid. €4.50 (lun. fer. €4.50)

NUOVO SALA 2. Tel 0322 - 81 741
Gosford Park. Or. 19.45; 22.15.
Ingr.: €6.50, rid. €4.50 (lun fer. €4.50)

NUOVO SALA 3. T. 0322 - 81 741
Amnesia Or.: 20,15; 22,15
Ingr.: € 6.50, rid €4.50 (lun. fer €4.50).

CAMERI

MACCAGNINI. Tel 0321 - 51.95.23.

Or ... Ingr. €.5 Tessera abb ... 16.

... Tel. 0331 - 914.285 per Inf. or. e pren. ven. 16,30-21,30; sab./dom. 14,30-21,30
Kate & Leopold, con Meg Ryan.
Or.: 20.10 Ingr.: € 6.71; rid € 4.65, Merc., giov. sera e sab. pom. € 4.65
Gosford Park.
Or. 19.50, 22.30. Ingresso: € 6.71; rid. € 4.65 Merc., giov. sera e sab. pom. € 4.65.
In the bedroom
Or.: 22.40 Ingresso. € 6.71; rid. € 4.65. Merc., giov. sera e sab. pom € 4.65.
A beautiful mind.
Or., 20; 22,40. Ingr.: € 6.71; rid. € 4.65. Merc., giov. sera e sab. pom € 4.65
Amnesia.
Or.: 20,10; 22,50. Ingr.: € 6.71; rid. € 4.65. Merc., giov. sera e sab. pom. € 4.65.
Killing me softly.
Or.: 20,20; 22.50 Ingr.: € 6.71; rid. € 4.65. Merc., giov. sera e sab. € 4.65.
Mi chiamo Sam
Or.: 20; 22,30 Ingr.: € 6.71; rid. € 4.65. Merc., giov. sera e sab. pom. € 4.65.
Monsters & Co.
... 20.30, 22.30. Ingr.: € 6.71; rid. € 4.65. Merc., giov. ... pom. € 4,65.

OLEGGIO

CINE TEATRO. Tel. 0321 - 91.183.
Donna sull'orlo di una crisi di nervi
Or.: Ingresso gratuito
Fer. e fes. € 6,00/4.00 fun fer. € 4.00.

TRECATE

S. PELLICO. T e segr. e 0321-777.122
OGGI RIPOSO
Fer. e fes. € 5,50/3.50; fun. € 6.50/5.00.

VCO

DOMODOSSOLA

CORSO MULTISALA 1.
Info tel. 0324 - 240.853
OGGI RIPOSO
Or.: 20,15, 22,30
Info dettagliate su segreteria telefonica.

CORSO MULTISALA 2.
Info tel. 0324 - 240 053.
OGGI RIPOSO
Or.: 20,15, 22.30
Info, dettagliate su segreteria telefonica.

CRODO

SOCIALE
Tel. e segr. tel. 0323 - 61.459.
OGGI RIPOSO
Info su segr. tel

Tel 338.1632,576
OGGI RIPOSO
Or.: 20,15; 22,15

OMEGNA

LUX (INTRA)
Info. su segreteria telefonica 0323 - 401.940.
I ragazzi della mia vita
Or.: 20,15; 22.30

VIP.
Info. su segreteria telefonica 0323 40 19 40
Or 20,15, 22,30

VERBANIA (PALLANZA) SALA 1.
Info tel. 0323 - 501.964.
Mi chiamo Sam
Informazioni orari su segr. tel.

SOCIALE (PALLANZA) SALA 2
Info tel. 0323 - 501.964.
A beautiful mind.
Informazioni orari su segr. tel.

TORINO E PROVINCIA

ABUA 100 ... Giulio Cesare 67, ... 856.521. **Il dervscio.** Or.: 16; 18,10; 20,20; 22,30.
ADUA 200 ... Giulio Cesare 67, tel. 656.521. **Kate & Leopold.** Or.: 15,45; 18; 20,15; 22,30.
... corso Giulio Cesare 67, tel. 856.521. **...llago mondo di Amelie.** Or.: 15,40; 17,50; 20,10; 22,30.
AMBROSIO MULTISALA corso Vittorio Emanuele II 52, ... 647.007. *Sala 1:* **Gosford Park** Or.: 14,30; 17,10; 19,50; 22,30. *Sala 2:* **A beautiful mind.** Or.: 14,30; 17,10; 19,50; 22,30. *Sala 3:* **In the bedroom.** Or.: 15; 17,30; 20; 22,30.
ARLECCHINO ... Sommeiller ... tel. 581.7190. *Sala 1:* **A beautiful** ... Or.: 14,30; 17,10; 19,50; 22,30. *Sala 2:* **Il nostro matrimonio è in crisi.** Or.: 14,30; 16,30; 18,30; 20,30; 22,30.
CAPITOL via San Dalmazzo 24, tel. 540.805. **All.** Or.: 15,30; 18,50; 22.
CENTRALE via Carlo Alberto 27, tel. 540.110. **Tanguy.** Or.: 18,20; 20,25; 22,30.
C. CHAPLIN 1 via Garibaldi 32/a, tel. 436.07.23. **Il favoloso mondo di Amelie.** Or.: 15; 17,30; 20; 22,30.
C. ...N 2 via Garibaldi 32/e, tel. 438.07.23. **Gosford Park.** Or.: 15; 17,40; 20,15; 22,40.
... corso G. Cesare 105, tel. 232.029. **Monsters & Co,** cartone animato. Or.: 16; 18,10; 20,20; 22,30.
DORIA via Gramsci 9, tel. 542.422. **I ragazzi della mia vita.** Or.: 15,20; 17,45; 20,10; 22,35.
DUE GIARDINI - Sala Nirvana via Montalcone 62, ... 327.2214. **Tanguy.** Or.: 15; 18,15; 20,25; 22,35.
DUE ...INI - Sala Ombrarossa via Montalcone 62, tel. 327.2214. **Il consiglio d'Egitto.** Or.: 15; 17,30; 20; 22,30
ELISEO GRANDE piazza Sabotino, tel. 447.52.41. **Monsters &** ... cartone animato. Or.: 15,15; 17; 18,50; 20,40; 22,30.
ELISEO BLU piazza Sabotino, tel. 447.52.41. **Il favoloso mondo di Amelie** Or.: 15,40; 18; 20,20; 22,30.
... **ROSSO** ... Sabotino, tel. 447.52.41. **A beautiful mind.** Or.: 15; 17,25; 20; 22,30.
EMPIRE piazza Vittorio Veneto 5, tel. 817.94.93. **Da zero a dieci.** ...: 16,30; 18,30; 20,30; 22,30.
ERBA 1 corso Moncalieri 241, tel. 561.54.47. Pazz. V.M. 14. Or.: 10,30; 20; 22,30.
ERBA 2 corso Moncalieri 241, tel. 561.54.47. Vedi teatro.
ETOILE via B. Buozzi ang. via Roma, tel. 530.353. **La rivincita delle bionde.** Or.: 16. **I perfetti innamorati.** Or.: 18,10; 20,20; 22,30.
... corso Trapani 57, tel. 385.2057. **Amnesia.** Or.: 15; 17,30; 20; 22,30.
F.LLI MARX - Sala Groucho ... Belgio 53, tel. 8121410. **Sposami, Kate!** Or.: 15,45; 18; 20,15; 22,30.
F.LLI MARX - Sala Chico corso Belgio 53, tel. 8121410. Prossima apertura.
F.LLI MARX - Sala Harpo corso Belgio 53, tel. 8121410. **Quore.** Or.: 15,30. **Lunedì mattina.** Or.: 17,40; 20,05; 22,30.
FREJUS piazza ... Giulio 2 ... tel. 011.617.9373. **Ocean's eleven.** Or.: 20,30; 22,30.
GIOIELLO via C. Colombo 31 bis; tel. 011.580.5768. Non pervenuto.
GREENWICH ... via Po 30, tel. 011.617. 3323. ... 1: **Monsters & Co,** cartoni animati. Or.: 15; 16,50; 18,40; 20,30; 22,30. *Sala 2:* **Vidocq.** Or.: 16,30; 18,30; 20,30; 22,30. *Sala 3:* **Moulin Rouge.** Or.: 15; 17,30; 20; 22,30.
IDEAL CINEMA 1 corso Racconigi 4, tel. 011 521.4316. *Ideal 1:* **Monsters & Co,** cartone animato. Or.: 14,50; 16,45; 18,40; 20,35; 22,30. *Ideal 2:* **A beautiful mind.** Or.: 15; 17,30; 20; 22,30. *Ideal 3:* **D-Tox.** Or.: 16,30; 18,30; 20,30; 22,30. *Ideal 4:* **I 13 spettri.** Or.: 16,30; 18,30; 20,30; 22,30. *Ideal 5:* **Killing me softly - Uccidimi dolcemente.** Or.: 15; 18,10; 20,20; 22,30.
KING via Po 21, ... 812.59.96. **The believer.** Or.: 15; 18,10; 20,20; 22,30.
... Teresa 5, tel. 534.514. **Nowhere.** Or.: 15,30; 17,50; 20,10; 22,30.
LUX Galleria S. Federico, tel. 541.283. **Killing me softly - Uccidimi dolcemente.** Or.: 15; 18,10; 20,20; 22,30.
MASSIMO UNO via Verdi 18, tel. 812.5606. **Gosford Park.** Or.: 16,30; 19,40; 22,15.
MASSIMO DUE via Verdi 18, tel. 812.5606. **Mulholland** ... Or.: 18,45; 19,40; 22,15.
RAZIONALE 1 via Pomba 7, tel. 812.41.73. **I banchieri** ... Or.: 15;30; 17,50; 20,10; 22,30.
RAZIONALE 2 via Pomba 7, ... 812.41.73. **All.** Or.: 15,40; 18,40; 20,40.
OLIMPIA 1 via Arsenale 31, ... in **the bedroom.** ...: 15; 17,30; 20; 22,30.
... **2** via Arsenale 31, ... 532.448. ... **shipping news.** Or.: 15,15; 17,40; 20,05; 22,30.
... 1 via XX Settembre 15, tel. 531. ... **Monsters & Co;** cartoni ... Or.: 15; 16,10; 20,20; 22,30.
REPOSI 2 via XX Settembre 15, tel. 531.400. **Amnesia** Or.: 15; 17,30; 20; 22,30.
REPOSI 3 via XX Settembre 15, tel. 531.400. **Mi ... Sam.** Or.: 15; 17,30; 20; 22,30.
REPOSI 4 via XX Settembre 15, ... 531.400. **Kate & Leopold.** Or.: 15; 17,30; ... 22,30.
... **5 - LILLIPUT** via XX Settembre 15, tel. 531.400. **A beautiful mind.** Or.: 15; 17,30; 20; 22,30.
ROMANO Galleria Subalpina, tel. ... 45. **Il favoloso mondo di Amelie.** Or.: 15,30; 17,50; 20,10; 22,30.
... **RITZ** via Acqui 2, tel. ... **L'intrigo della collana.** Or.: 15,30; 17,50; 20,10; 22,30.
TEATRO ... corso Massimo d'Azeglio 17, tel. 650.02.00. Non pervenuto.
VALENTINO 1 Teatro Nuovo corso M. d'Azeglio 17, tel. 650.02.00. **Hardball.** Or.: 15,45; 18; 20,10; 22,30.
VALENTINO 2 Teatro Nuovo corso M. d'Azeglio 17, tel. 650.02.00. **Il Signore degli Anelli.** Or.: 15; 18,15; 21,30.

C / S I NOVARA
... Dei Caccia, ...

La CISL ha accettato ... partecipare al tavolo della trattativa ... una condizione: SULL'ART.18 ... SI TRATTA
e rimane ferma ... richiesta che venga tolta la norma che prevede la ... sospensione

La CISL in ... contrario, ... il Governo decide in qualsiasi momento di far approvare la sospensione dell'art.18, è pronta a proclamare anche lo SCIOPERO ... NAZIONALE di tutti i lavoratori (ma se non è unitario che sciopero generale è ?)

La CISL vuole invece trattare con gli imprenditori (che non devono nascondersi dietro il Governo e ad usare il ministro del lavoro per eliminare i diritti dei lavoratori) per:
- estendere i diritti ... a tutti i lavoratori: anche ai quei 7 milioni di dipendenti e parasubordinati che ne sono esclusi e che sono soprattutto giovani,
- creare un sostegno sociale per i disoccupati e i lavoratori che perdono il lavoro: un vero sussidio di disoccupazione e la formazione adatta a ritrovare un lavoro,
- lotta alla piaga del lavoro ...
- ottenere incentivi per i lavoratori che devono farsi una pensione integrativa (necessaria per i giovani).

... è ... con i lavoratori, FORTE delle sue idee.
GOVERNI

PROVINCIA DEL VERBANO CUSIO OSSOLA
Settore Economato Patrimonio
Via dell'Industria 25 - 28924 Verbania
... 0323.495011 - Fax 0323.4950237
Estratto avviso di gara per asta pubblica - Avviso rilanciatore termini
In riferimento alla gara per la fornitura di ... informatiche indetta da questo ... in data 11/02/2002 si informa che, ... modifica delle schede tecniche relative ... stessa. Il termine per la presentazione delle offerte, completa ... documentazione richiesta dal bando ... gara, è fissato per le ore 12,00 del 12/4/2002. Il bando ... gara in edizione integrale, debitamente modificato, è in corso di pubblicazione sul ... internet www.provincia.verbania.it ... è ritirabile ... il Servizio Economato dell'Ente in via dell'Industria n. 25 - Verbania Fondo- ... 0323.4950247.
Verbania, 15/3/2002
... RESPONSABILE DEL SERVIZIO ... D
rag. Maurizio Ivaldi

ECONOMICI
ACQUISTO ... pagamento contan- ... permuta. Autostar s.r.l. Via Galileo Galilei 1 Verbania - tel. 0323.556752 - ...

PK
publikompass
PUBLITIME Agenzia Publikompass spa
Corso Cavour, 13 - 28100 NOVARA
Tel. 0321.33.341 - Fax 0321.623.035

Ortopedia Sanitas Gagliardi
Le comodità al servizio della comunita'

Poltrona Relax
Comodissima poltrona con movimento elettrico, a più posizioni, tramite un pulsante si può scegliere di alzare il reggigamba abbassare lo schienale e mutarsi ad alzarti in piedi, silenziosa, completa di tasca porta giornali di lato.
Vasta scelta di colori - opzionale: massaggio
Dimensioni: posizione chiusa Larg. 83cm. prof. 87cm. posizione distesa ...83cm. prof. 163cm.
POSSIBILITA' DI CONSEGNA A DOMICILIO

OFFERTA
€872,81
... comp.
€30,97 al mese

C.so Garibaldi 66 Verbania Intra 28921 VB
Tel. 0323 - 402685 Fax 0323 - 516383
www.ortopediagagliardi.com

STASERA NEL TEATRO (L'EX FERRIERA CERETTI) DI VILLADOSSOLA IL CONCERTO DEL CANTAUTORE LIGURE, CI SONO ANCORA BIGLIETTI

Le emozioni di Gino Paoli conquistano la Fabbrica

VILLADOSSOLA

E' un cantautore che ha scritto pagine importanti della storia della canzone italiana, ed è una vita dalla vita intensa. Gino Paoli reduce dal passaggio sanremese con un onorevole terzo posto grazie ad un «altro amore», canta stasera dalle 21 al Teatro La Fabbrica, che sorge sull'area dell'ex Ferriera Ceretti. Un evento, un bel colpo per l'associazione «La Fabbrica» che è riuscita ad accaparrarsi una delle 23 serate che il cantautore genovese farà nelle maggiori città italiane. Il tour è partito da Udine l'11 marzo e si concluderà a Sassari il 30 aprile. Per il concerto di Paoli a Villadossola è previsto il tutto esaurito. Tuttavia, ai botteghini del Teatro La Fabbrica, hanno assicurato che molti posti verranno messi in vendita stesera prima dello spettacolo. Il biglietto d'ingresso è da 50 a 33 euro. Nell'interpretazione dei suoi pezzi Paoli sarà accompagnato dall'Orchestra Ritmo-Sinfonica Dimi. Il programma comprenderà molti brani del nuovo album «Sa», una raccolta di inediti tra i quali figura «Un altro amore» la canzone portata al festival. Un pezzo che la dice lunga sul suo approccio con la vita sempre legata alle emozioni e dell'amore. «Io non ho mai vinto niente - ha detto Paoli - . Una volta sola hanno scelto "Il cielo in una stanza" del secolo e mi hanno dato tre premi». La canzone del secolo sarà riproposta anche questa sera perchè fa parte delle emozioni in musica a cui ha abituato il suo pubblico. Non mancherà certamente il meglio della sua carriera come «Sapore di sale», «Sassi», «Senza fine», «La gatta».

Molti dei suoi pezzi sono entrati nel repertorio di Mina e di Ornella Vanoni. Con «Senza fine» è uno dei pochi italiani a raggiungere i primi posti nelle vendite negli Stati Uniti. La sua canzone fu interpretata da big come Dean Martin, Eartha Kitt e Yes Montgomery. Nel corso della carriera Paoli ha composto più di cento canzoni, un vertiginoso se si considera che sono tutte opere di qualità. [f. ru.]

Fans di ieri e di oggi attendono Gino Paoli, terzo classificato all'ultimo Sanremo

L'EDITORIA E IL TERRITORIO

Filastrocche, ritornelli e tanti modi di dire (tutti in piemontese) dedicati agli animali

Gianni Martini

PER chi non ha mai letto, e tantomeno parlato, il piemontese l'impatto non è semplice: ma basta lasciarsi guidare dall'abile lavoro di Remo Bertodatti per iniziare a comprendere e, a fine quaderno, districarsi tra «randolina» e «marmòta», fra «galuscia» e «volpe». Si tratta del quaderno «Le Bestie da la a a la z» dove, al essere banditi, sono i termini italiano.

Edito dall'Associazione senza fini di lucri «Primalpe» (primalpe@eurohumor.org; telefono 0171692565) il quaderno è stato scritto e illustrato da Remo Bertodatti, fra i massimi conoscitori ed esperti del piemontese. Grande formato, interamente a colori, graficamente studiato come i vecchi «abbecedari», pinzato con punti metallici, la pubblicazione di 32 pagine è in vendita a 7 euro nelle migliori librerie del Piemonte e può essere richiesta per posta. «E' lo strumento di lavoro ideale - sostiene il piemontesista Guido Musso di Primalpe - per quanti vogliono scoprire la ricchezza e bellezza di questa lingua che, per numero di vocaboli, originalità di termini e musicalità ha pochi eguali».

Alla scheda di «grafia piemontèisa» seguono, partendo dalla «A» una serie di filastrocche dedicate agli animali e insetti,

Storielle semplici, ben radicate nella cultura, nella storia popolare delle popolazioni all'ombra delle Alpi del Nord-Ovest. E per consentire un approccio immediato al testo Bertodatti ha disegnato i protagonisti utilizzando la china, matita colorata o acquerello. Si trovano «manere 'd dì», «proverbi», qualche giochino e due «vocabola risposte» dove si trovano «da l'agnel a le zanzare» e da «da Anfibi a Zigodatil, doe parole per savèine 'd pì». L'ultima pagina ospita il «glossari» la traduzione italiana dei termini incontrati.

giamar@lastampa.it

«CUORI DI VETRO» A VARALLO

Domani sera il tour di Ron

Rendez vous con Ron, nel concerto del tour «Cuori di vetro», domani alle 21 al Teatro Civico di Varallo, in Valsesia. Suoi compagni di viaggio: Enrico Gussoni alle chitarre, Francesco Boldrini alle chitarre ed al mandolino, Lorenzo Pi al mandolino, Manrico Malagni alle tastiere ed alle chitarre, Andrea Pistilli al piano e alle chitarre e Marco Orsi alla batteria. La vocalist è Piera Pizzi. Per informazioni sui posti ancora disponibili, si può telefonare al Comune allo 0163/52496. [g. bar.]

RECITAL DOMANI AD ASTI

Tra canzoni e Debussy con Sergio Cammariere

È il cantautore da tenere a mente. Sergio Cammariere, personaggio singolare nel panorama musicale italiano, sarà domani alle 21,30 al Diavolo Rosso, piazza San Martino con il suo trio. Ingressi: 8 euro; info: 0141/355.699.

Pianista raffinato e interprete coinvolgente, Cammariere si ispira alla musica classica (Beethoven e Debussy), alle ritmità sudamericane (Jobim, Cartola e de Moraes) e al jazz (Art Tatum, Peter Nero e Keith Jarrett). Ha iniziato a scrivere canzoni verso la fine degli Anni '80, ma ha all'attivo anche numerose colonne sonore per cinema e teatro.

Nel '97 Cammariere è stato la rivelazione del Premio Tenco. La sua esibizione è acclamatissima e la giuria gli attribuisce all'unanimità il premio come migliore esecutore e interprete della rassegna. Esce un minialbum promozionale, «Tempo perduto», mentre il suo primo lavoro è «Dalla pace del mare lontano» (Via Veneto Jazz), risultato di collaborazione con il poeta e cantautore Roberto Kunstler. All'incisione partecipa anche Alex Britti alla chitarra. [u. f. c.]

Cammariere canta al Diavolo Rosso

ALBA, CASALE E VERCELLI

Mau Mau in concerto, prosegue la prevendita

Proseguono le prevendite per i concerti dei Mau Mau venerdì (ore 21) al Sociale di Alba, sabato al Municipale di Casale e domenica al Civico di Vercelli. Ad Alba rivolgersi al botteghino (info 0173/35189) o sul sito www.ticketone.it. Per Casale, Teatro, 0142/444314, per Vercelli al Comune 0161/252622. [r. sa.]

PIOZZO

Il Pietro Bonelli Group a «Le Baladin»

Stasera dalle 22, alla birreria «Le Baladin», appuntamento con il jazz e il brasilian-sound del Pietro Bonelli Group, guidato dal poliedrico chitarrista. [m. bo.]

M.C.
MOHSSEN CARPETS
IMPORTAZIONE DIRETTA DI TAPPETI ORIENTALI E PERSIANI
Prezzi all'ingrosso
Vendita al dettaglio
NUOVI ARRIVI
(disponibili in tutte le misure)
Kilim persiano 100x150 cm Euro 77,00
(trama seta) persiano 120x70 cm Euro 350,00
SULTANA TURCO 237x160 cm Euro 230,00
(misto seta) persiano 100x150 cm Euro 619,00
...e migliaia di altri esemplari.
Vere proposte d'affari, non illusioni!!!
Verbania-Intra Via S. Vittore, 147 - (vicino Piazza Cavour)
Tel. 0323.53399 - Aperto anche la domenica pomeriggio dalle ore 15 alle 19
(trama seta) persiano 120x70
Euro (disponibile in tutte le misure)

Zai.ne giovani reporter

RAI EDUCATIONAL AL PRIMO LICEO ARTISTICO DI TORINO

Una troupe di Rai Educational è stata giorni al Primo Liceo Artistico di Torino per registrare il programma televisivo "Il Grillo": 21 puntate, in lavorazione fino al 22 prossimo nelle aule dell'istituto di via Carlo 31. Un letterato, uno scienziato, un filosofo, un economista e un politico discutono le e le trasformazioni del mondo d'oggi, senza la mediazione conduttori, in presa diretta con le domande degli studenti, interpreti delle voci dei telespettatori. Per settimane si alterneranno uomini e temi contemporaneità: da Nicola Tranfaglia a Gianni Vattimo, Alessandro Baricco a Enzo Bianchi, passando dall'attualità scrivere. Alla sua quinta edizione il programma tematico della una nuova sperimentazione, quella di coinvolgere i ragazzi nella realizzazione programma, in un vero proprio esperimento di scrittura televisiva.

GIORNALISTI CON ZAI.NET

Nato nel '97 a **Torino** come laboratorio di scrittura giornalistica a cura ragazzi sotto la guida esperti redattori ed esteso a **Roma, Genova, Milano, Napoli** e **Livorno**, il progetto Zai.net vive oggi una nuova fase di sviluppo.

La diffusione gratuita nelle scuole di tutto Italia Zai.net Lab ha oltrepassato le 220.000 copie: con mini-redazioni che scrivono articoli per la rivista, spazio web (**www.zai.net**), i format radiotelevisivi delle emittenti convenzionate, lo spazio-scuola di **Rai** Regionale e questa pagina messa disposta da **La Stampa**.

Partner **EuroWebSchool**, portale europeo della scuola, la palestra di Zai.net costituisce un valido ponte i ragazzi e la comunicazione giornalistica.

Per contattare la redazione: redazione@zai.net

PROVE DI STUDIO DALLA "PIAZZA TELEMATICA"

Anche Zai.net nel progetto di scuola multimediale ad Asti

Studenti insegnanti da qualche tempo sono alle prese con i nuovi totem delle tecnologie multimediali. C'è chi resiste e chi le cavalca. Qua là qualche pioniere, attorno ancora molto deserto. Ma il pendolo sembra cambiare ritmo e le esperienze pilota paiono di numero. Ad Asti, in Piemonte, una nuova idea di utilizzo delle tecnologie informatiche si sta affermando. È il progetto di una "piazza telematica", con diramazioni sul territorio e nelle le. L'idea della Provincia di Asti a cui si sono uniti 96 comuni e l'Istituto Professionale di Stato "A. Castigliano" dove vengono formati tecnici informatici. Si tratta di un'opportunità per la crescita di nuova cultura telematica e dimensione collettiva, che tocca la quotidianità migliaia di persone. Al Castigliano l'idea piaciuta e ci stanno provando: *"Il progetto* - spiega Doriano Azzena, docente e referente del progetto - *prevede la creazione di due laboratori multimediali, uno riservato alla didattica di gruppo e l'altro quella individuale. Entrambi fruibili dai ragazzi, interni ed esterni l'istituto, da insegnanti e ogni altra figura professionale, sia nelle ore scuola che fuori".*

Lo sforzo è quello di avvicinare gli studenti agli strumenti della comunicazione e dell'informazione multimediale attraverso servizi completamente gratuiti. Un esempio? Usando un telefono cellulare Wap già ora possibile collegarsi alla biblioteca scolastica, scorrere i cataloghi e prenotare libri. L'obiettivo resta quello di superare la distanza vincolo alla crescita dell'istruzione, dell'apprendimento e della cultura. La sensibilità informatica presente nell'istituto si trasmette a ogni aspetto della attività scolastica non solo. Nel 2001 la scuola salita sul podio del premio nazionale "Livio Tempesta" per un progetto di solidarietà informatica che ha coinvolto 80 ragazzi dai 14 ai 17 anni della favelas Vila Cafeteira di Sao Luis, nel nordovest del Brasile. Tra i tanti progetti cui la scuola ha aperto le porte c'è anche Zai.net, un laboratorio di informazione multimediale una palestra per aspiranti reporter. aule informatiche di via Martorelli 1, ad Asti, una quindicina ragazzi possono sperimentare direttamente lo stile della scrittura giornalistica e dare sfogo alla propria creatività attraverso il sito internet www.zai.net e la rivista Zai.net Lab.

[Mini-sondaggio]

Perché alcuni giovani fanno uso di sostanze dopanti pur di raggiungere l'obiettivo?

Ecco le prime risposte arrivate alla redazione. Sul numero aprile troverete speciale su giovani, doping droghe.

STEFANO **MARENGO**, 16 anni

"Perché non hanno fiducia in se stessi e accettarsi per quello che sono".

GIULIETTA, 18 anni

"Per mancanza di volontà, che li spinge emulare azioni sbagliate del gruppo. per il desiderio di superare il limite".

ELISA **SOLDANO**, 16 anni

"Perché hanno paura di non raggiungere l'obiettivo, e sono per questo disposti farne uso".

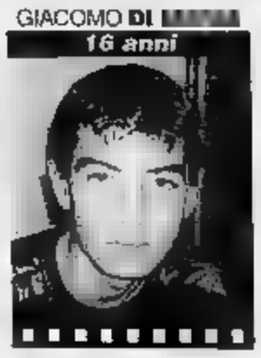
GIACOMO DI, 16 anni

"Per avere un posto tra i vincenti, anche se questi metodi illeciti sono un limite per persone che credono nelle proprie capacità".

ANDREA, 16 anni

"Perché non hanno capito che la cosa importante non è raggiungere l'obiettivo ma averci provato".

GIADA **LONGO**, anni

"Perché l'uso sostanze dopanti facilita la scalata successo senza mettere discussione le proprie potenzialità".

[Beauty]

A stile libero

guarda un po'. I ribelli con effetto "nottataccia" - quelli che, ti guardi allo specchio al mattino pensi "come diavolo faccio a presentarmi in " - fossero problema, invece... sorpresa! Sono l'ultimo fatto hair styling. Allora, bisogno nel beauty delle improbabili gel o lacche mefitiche stile Barbie, potete look naturale. L'Orèal punto una pa fibrosa , 'Out bed', più di un gel. Il Capelli troppo belli per regulari

Viotti

Coltiva le tue passioni...
...nel vivaio creativo di Zai.net

Illustrazione di Alessandro

CERCHIAMO:
stilisti, poeti e
artisti assortiti.

Clikka su
www.zai.net

AL CINEMA

AMNESIA

vedere

A Ibiza, s'intersecano le storie tre rapporti difficili: quello un regista di film porno con la figlia appena arrivata da Firenze, quello di un barista con una valigia piena di cocaina trovata per e quello padre, capo della polizia dell'isola, con un figlio più viziato che ribelle.

Un motivo per vederlo: Salvatores gira con il suo consueto stile rapido, leggero ed elegante, condito qua e da buoni effetti speciali e sperimentazioni visive dal gusto un po' anni '60. La storia è intrigante, in giusto equilibrio tra commedia e dramma, la struttura narrativa ben congegnata. I personaggi sono credibili, grazie anche agli attori. Il film è inoltre attraversato da alcuni lampi di poesia e riflessione interessante e sincera sull'incomunicabilità (che può portare fino allo scontro) tra generazioni diverse.

Un motivo per non vederlo: Qualche banalità, alcune ingenuità narrative (comunque poco importanti) e un certo abuso *split screen*, non sempre necessario. Alcune battute, anche in punti chiave del film, risultano forse un po' velleitarie.

Fulvio

IN LIBRERIA

ESCO A FARE DEI PASSI

bello

Con esilarante comicità Fabio Volo, ex lena e conduttore radiofonico, si racconta ed entra senza pudori nell'universo giovanile.

Un viaggio tra canne, sesso, donne, miti, articolato in forma di lettera scritta da un autore apparentemente sconosciuto, indirizzata a Nico, trentatreenne idealizzato. Una serie di racconti ironici ed entusiasmanti in cui ogni adolescente può rispecchiarsi, ripercorrendo il filo della propria esperienza postadolescenziale. Il tutto giocato su un'infinita serie domande, di contraddizioni di racconti di vita quotidiana.

È la metafora del rimandare, del prendersi del tempo, continuare a riflettere per paura di agire. Mancanza di coraggio semplicemente voglia di capire?

Un motivo per leggerlo: Con un innato senso dell'umorismo Fabio Volo decide di mettersi in gioco di mostrare una parte infantile ma molto vera, che quotidianamente teniamo nascosta come la polvere sotto il tappeto.

Un motivo per leggerlo: Certo, non è pura letteratura, la struttura conti è di facile fruizione, ma quanti sono ad avere la sindrome di Peter Pan?

Ivan Alovisio

SI E' CONCLUSO IL CIRCUITO PROVINCIALE PER CUCCIOLI E BABY, DOMENICA A SANTA CATERINA SI DISPUTA LA FASE REGIONALE

Devero, piccoli Formazzini sugli scudi

Precedono lo sci club Macugnaga e il Domobianca

Sono giornate decisive per la stagione dello sci agonistico che volge ormai al termine ma propone ancora i campionati nazionali assoluti e di categoria dopo che si sono completati i circuiti provinciali e stanno per concludersi anche quelli regionali.

A Piancavallo, sulle montagne di Pordenone, sono iniziati ieri con lo slalom gigante femminile i campionati italiani assoluti. Occhi puntati su Elardo Il campione di Pallanzeno parteciperà a tutte le gare puntando al tricolore nella sua specialità ovvero il gigante in programma venerdì. Saranno in gara anche i ragazzi dello Ski pool di Matteo Sormani.

Nell'ultimo fine settimana si sono disputati in Valmalenco i campionati regionali allievi che hanno qualificato quattro atleti ossolani per i nazionali in programma dal 2 al 5 aprile prossimi a Courmayeur. Si tratta di Barbara Pivanti, Roberta Piantanida e Stefano Lanti tutti dello sci club Macugnaga allenati dal bravo Andrea Iacchini oltre a Giacomo Baldini del Truby Pepsi di Alberto Mozzanino.

Da lunedì sono in corso sulle nevi dell'Abetone le fasi finali del trofeo Pinocchio una fra le gare giovanili più prestigiose. Nelle prove per i baby sono da segnalare il 31° posto di Marika Volpone (Domobianca) ed il 48° di Alice Prati (Formazza). In campo maschile Norman Cerini (Formazza) ha preceduto al 57° posto Andrea Provera (Domobianca). Domenica prossima a Santa Caterina Valfurva si disputerà la regionale per le categorie cuccioli e baby che concludono qui la loro attività. Folta la rappresentanza di mini sciatori ossolani.

Due vincitori: Luca Cova del Macugnaga (cuccioli) e Alice Prati del Formazza (baby)

L'ultimo appuntamento provinciale per cuccioli e baby è stato quello di domenica scorsa sulle nevi dell'alpe Devero in un ambiente davvero suggestivo. Una novantine i mini atleti in gara sulla pista Cazzole lungo un tracciato di 27 porte disegnato dall'allenatore dell'Antigorio Massimo Zanetta. Folta anche la rappresentanza dei genitori al seguito di questa piccole saette. Il miglior tempo, 60 secondi, è stato quello fatto registrare da Luca Cova del Macugnaga vincitore fra i cuccioli. Il trofeo «Latteria Sociale Antigoriana» è stato vinto ancora dallo sci club Valle Formazza che, in queste categorie ha davvero dominato la stagione. I formazzini hanno preceduto nell'ordine il Centro agonistico Domobianca e lo sci club Macugnaga.

Questi i risultati nelle singole categorie.

Cuccioli Femminile

1° Stefania Margaroli (Centro Agonistico Domobianca), 2° Valentina Greggio (Formazza), 3° Chiara Gatti (Macugnaga), 4° Carlotta Zucco (Macugnaga), 5° Francesca Lauretano (Formazza)

Cuccioli Maschile

1° Luca Cova (Macugnaga), 2° Lorenzo Leoni (Trubi Pepsi), 3° Francesco Francini (Trubi Pepsi), 4° Davide Pidò (Trubi Pepsi), 5° Cristian Mazzocco (Formazza)

Baby Femminile

1° Alice Prati (Formazza), 2° Roberta Mordenti (Domobianca), 3° Silvia Pennati (Valle Antigorio), 4° Giulia De Clementi (Goga), 5° Bianca Stranieri (Macugnaga)

Baby Maschile

1° Simone Fedeli (Valle Antigorio), 2° Norman Cerini (Formazza), 3° Andrea Provera (Domobianca), 4° Davide Labella (Domobianca), 5° Edoardo Savoia (Goga). [r.amb.]

SPORT FLASH

CALCIO

Alle 15 al «Piola» amichevole Novara-Borgomanero

Per preparare adeguatamente l'importante anticipo di sabato a Sesto San Giovanni, il Novara scende in campo, questo pomeriggio alle 15, allo stadio di viale Kennedy ospitando il Borgomanero di Erbetta. Per Chiara sarà l'occasione di collaudare la formazione e vedere all'opera, in particolare, Ratti e Baldini in procinto di rientrare. [r.a.]

MOTOCROSS

A Fara vincono i galliatesi dell'Achille Varzi

Oltre centoventi centauri hanno preso parte domenica sulla pista del Munzen di Fara alla prima prova del campionato provinciale motocross. Nella categoria open hanno spopolato i motociclisti dell'Achille Varzi di Galliate: primo Diego Vezzù su Yamaha, secondo Giuseppe Dominioni, terzo Massimiliano Riccio, entrambi su Honda. Nella classe 125 successo di Luca De Rosa del Super Contra di Borgomanero. Quinto l'idolo locale Alessandro Marcone del Tiger Fara. [r.l.]

Record di partecipanti al Concorso nazionale di Suno

Partecipazione record di 230 cavalieri al concorso nazionale di salto ostacoli disputato domenica al Suno Riding Club via Fornace a Suno. L'amazzone novarese che meglio si è classificata è stata Federica Cerri del Suno Riding club su Ulrike du Guse, giunta terza nella categoria C4. La gara è stata vinta da Barbara Scarpa che ha preceduto Luisa Guagliotti. Nella della biellese Erica Tarello. [r.l.]

MOUNTAIN BIKE

Bravi galliatesi «Beninì» nell'Astigiano

Gara valida per ottenere il punteggio necessario alla partecipazione al campionato italiano di mountain bike quella che si è disputata domenica a Montafia in provincia di Asti. Nella categoria M5 successo del galliatese Giampaolo Panigoni del Mtb Benini Novara. Nella M1 Agostino Carfora si è piazzato quarto Gianfranco Mastrotto ha chiuso al nono posto nella categoria M3. [r.l.]

CALCIO FEMMINILE

Trecate vittorioso consolida il suo primato

Pare inarrestabile la marcia del Trecate Calcio femminile che ha sconfitto 5-0 il Cuneo. Le ragazze di Fornara restano in vetta alla classifica punti. Nuova sconfitta invece per il Grignasco che in casa ha subito un gol da parte del Borghetto Borbera. In classifica sestiane scendono al quinto posto con 34 punti. [r.l.]

L'Hockey in pista al Trissino

NOVARA. Reduce dall'eliminazione in Champions League, l'Hockey Novara torna in pista questa sera, alle 21 al Pala Dal Lago, per affrontare il Trissino nel recupero della quinta giornata di ritorno campionato. Gli azzurri, che guidano la classifica, devono vincere per tenere a distanza il Bassano, staccato di sola lunghezza, e che riceve Modena avversario piuttosto ostico. I giocatori azzurri, nonostante le difficoltà societarie, sono decisi a portare fino in fondo questa stagione. Sempre questa sera, alle ore 20,30 in diretta Rai Sat, Roller Novara di Marcon sarà in pista a Gorizia impegnato in uno scontro di per il primato. I novaresi occupano infatti il secondo posto della classifica serie A2 guidata proprio da Gorizia e Amatori Vercelli. [r.a.]

NUOTO

L'ATLETA E' CONSIDERATA UNA DELLE MIGLIORI AGONISTE DELLA SUA ETA'

Fiammetta, bracciate d'oro

Da Novara a Brescia inseguendo il tricolore

Fiammetta Aquila Calabrò

NOVARA

Fiammetta è la portacolori, ben seguita dagli altri giovani della Novara Nuoto 1968 si fanno . Il bilancio della società è positivo. Nel fine settimana i ragazzi allenati da Adriano Laguzzi hanno campionati regionali Esordienti A e B e al campionato regionale di fondo Km 3 e 5. Due ori, un argento e un bronzo è il «bottino» della domenica trascorsa nella vasca Sisport Fiat, dove ancora una volta si sono messi in evidenza due fratelli, Fiammetta e Manfredi Aquila Calabrò. Laguzzi: «Sono stati responsi cronometrici valore tecnico, a distanza di una settimana Campionati Italiani Giovanili». Prossimi appuntamenti in aprile con gli Italiani assoluti primaverili in vasca 50 metri Fiammetta impegnata in 6 gare e al 25 aprile ad Arenzano con tutta la squadra al meeting città di Arenzano.Fiammetta ha 14 anni ed è la punta diamante della società: è ritenuta tra le migliori nuotatrici italiane della sua età. Ai campionati italiani giovanili di Imperia ha messo a segno ottime prestazioni ed un prestigioso ed impegnativo compito, indossare la gli azzurra per la Coppa Comen alla fine di giugno a Nicosia. E, unica atleta di Novara, dal 17 al 21 aprile sarà impegnata negli Italiani Assoluti in da 50 metri, gara che si terrà a Brescia. [c. m.]

UNIEXPO

TORRE SAN GIORGIO

22 - 23 - 24 Marzo 2002

L'ARTE DEL LATTONIERE NEL 3° MILLENNIO

ESPOSIZIONE ATTREZZATURE E MACCHINARI PER COPERTURE E LATTONERIA

Tutti gli operatori del settore sono invitati

Orario di apertura: Venerdì 22 ore 16-22
Sabato 23 ore 10-22
Domenica 24 ore 10-22

UNIMETAL S.P.A. ✆ 0039 0172 96155

IL REFERENDUM DEL GOLDEN BOY

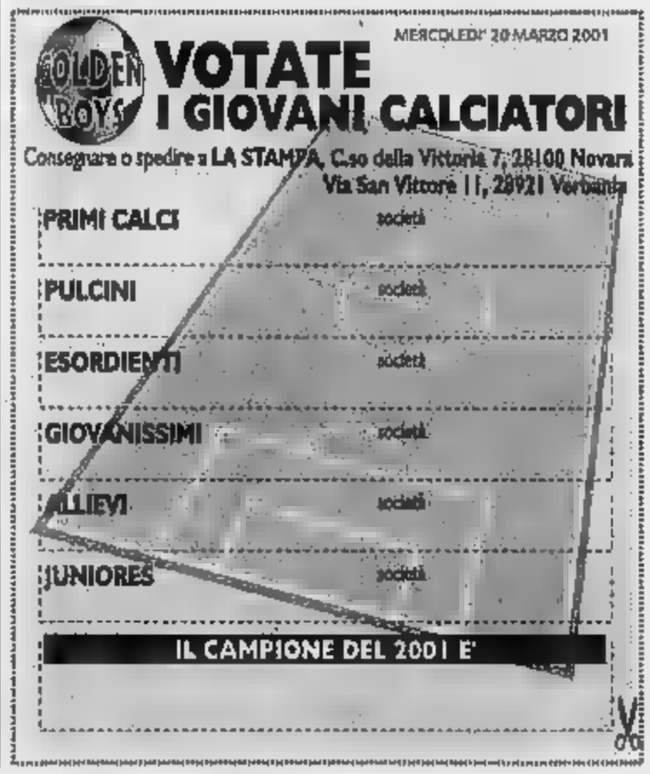

GOLF

NUOVA TAPPA A BOGOGNO

E' partito da Milano il torneo sostenuto dalla Banca di Intra

VERBANIA. «Valore Golf Club» è il nuovo circuito interregionale che ha preso il via nell'ultimo fine settimana e si snoderà fino a settembre su alcuni dei migliori «green» Piemonte e Lombardia. L'iniziativa, destinata a diventare un appuntamento di prestigio tra i golfisti come dimostra l'interesse con cui è stata accolta dai praticanti, segna l'ingresso nel settore del gruppo Bancario Banca Popolare di Intra, con la sua capogruppo e consociate Futuro, Banca Popolare Monza e Brianza, Intra Private Bank Monza e Brianza Leasing. La prima prova del torneo si è svolta sabato e domenica sul campo di gara del Golf Club Milano nel Parco Monza. Il farà in seguito tappa a Bogogno il 5 maggio, a Castelconturbia il maggio, a Robbiate il 22 giugno, a Franciacorta il 14 settembre, per concludersi sul Lago Maggiore con l'appuntamento sul suggestivo campo del Golf Club des Iles Borromées Stresa il 22 settembre. [s.r.]

SANITÀ E CORRUZIONE, PARLA IL MANAGER SORPRESO CON LE MANI NEL SACCO

La nomina alle Molinette dopo la direzione di Sant'Anna

■ Luigi Odasso è stato nominato direttore generale delle Molinette, il principale ospedale piemontese, terzo d'Italia, il 18 ottobre del 1998. Manager rampante, arriva dalla vicina azienda ospedaliera Sant'Anna-Regina Margherita, dove ha ricoperto lo stesso incarico dopo esser stato direttore sanitario. A dirigere le Molinette prima di Odasso c'era Giancarlo Carnevali. I sindacati accolgono il nuovo direttore con numerose polemiche

Odasso arriva alle Molinette nel '98

L'arresto in flagrante con la mazzetta sul tavolo

■ Il 19 dicembre due finanzieri piombano nell'ufficio al primo piano delle Molinette. Odasso ha appena incassato una tangente da Renata Prati, amministratrice di un'azienda di forniture sanitarie di Cuneo. Sia il direttore generale delle Molinette, sia la Prati finiscono in carcere. L'indagine porterà alla luce un giro di mazzette ben più sostanzioso. Sarà arrestato anche Aldo Rosso, capufficio tecnico delle Molinette

In carcere il 19 dicembre 2001

Di nuovo la libertà dopo il carcere casa

■ Dopo tre mesi di carcerazione (in parte agli arresti domiciliari nella sua villa di Nizza Monferrato) il giudice per le indagini preliminari, Patrizia Pironti, ha accolto l'altro ieri l'istanza di revoca degli arresti presentata dai legali dell'ex manager delle Molinette, Andrea e Michele Galasso. I due avvocati rinunciano a impugnare l'arresto di fronte alla Corte di Cassazione. Resta detenuto, fino a mercoledì prossimo, l'ingegner Rosso

E' rinchiuso alle Vallette per 40 giorni

ODASSO Non sono un mariuolo

Luigi Odasso ha trascorso 40 giorni alle Vallette e altri 46 giorni di domiciliari nella sua casa di Nizza Monferrato

intervista

Marco Accossato

CON la politica ho chiuso. Ma tornerò a fare il medico». Dopo 40 giorni di carcere e 46 agli arresti domiciliari nella villa bunker di Nizza Monferrato, Luigi Odasso, l'ex direttore generale delle Molinette che puntava a Roma, è tornato uomo libero. Dimagrito, si sente tradito, ma ribadisce la amicizie con il presidente Enzo Ghigo. «Le tangenti? , non è più un sistema diffuso com'è stato un tempo. Il mio è un caso isolato».

Accetta, dopo due giorni di insistenza, l'intervista. Domande scritte, però, e risposte scritte da ritirare nello studio degli avvocati Andrea e Michele Galasso, suoi difensori. Nessun faccia à faccia con la stampa, per ora. Nessun contraddittorio.

Dottor Odasso, ieri la procura le ha revocato la misura cautelare dell'arresto. Ora è di nuovo libero. Ha trascorso quaranta giorni in e quarantasei agli arresti domiciliari: un periodo segnato dall'inchiesta sulla corruzione alle Molinette condotta contro di lei dalla Guardia di Finanza e dalla morte suo padre, stroncato da infarto. Innanzitutto, come sta?

«Cerco di superare lo smarrimento di una vicenda dolorosissima e recuperare un po' di serenità. Sento il peso della mia responsabilità».

Che cosa le ha fatto più male in questo periodo?

«La morte di mio padre. E' stato il grande testimone della mia vita, e in nessun modo volevo tradirne la memoria».

Molti hanno riconosciuto le sue capacità di manager: poteva davvero puntare in alto, per esempio a un posto di sottosegretario. Non ha mai pensato che prendendo quelle tangenti lei si giocava tutto, ben più che la poltrona alle Molinette?

«Gli errori si pagano. E io sono disposto a pagarli per intero, come già sto facendo».

Potesse tornare indietro, probabilmente non rifarebbe quello che ha fatto. Ma sarebbe arrivato lo stesso dove è arrivato? Il sistema delle tangenti era indispensabile alla carriera?

«Non rifarei certamente gli errori che ho . Resterei nella legalità, e sarebbe premiata la mia professionalità riconosciuta, che non va confusa con le ragioni della politica. Nella vita nulla è indispensabile».

E i regali? In che modo quel famoso orologio da milioni e mezzo recapitato al presidente Ghigo poteva aiutarla? E le tessere di Forza Italia?

> Non mi sento il Mario Chiesa della situazione perché la mia vicenda non è inserita in un sistema di tangenti, ma riguarda esigenze strettamente personali. Ribadisco la mia amicizia con Ghigo e anche la coerenza politica per quanto riguarda le tessere

«Ho risposto ampiamente ai magistrati e ribadisco due concetti: l'amicizia nel caso dell'orologio, la coerenza politica per le tessere».

Osservando la sua vicenda si ha l'impressione che la politica giochi un ruolo chiave nella gestione della sanità.

«La mia gestione della sanità è stata improntata alla migliore professionalità, senza essere confusa dalla dialettica politica, che ha sicuramente dettato gli indirizzi generali delle mie scelte operative alle Molinette. Scelte che, poi, ho sempre migliorato».

Lei ha dichiarato: non ho tenuto nulla per me ho i conti in rosso. Come spendeva tutti quei soldi?

«Ho affrontato spese consistenti per attività di pubbliche relazioni a fini politici, e per esigenze personali, avendo sempre avuto un tenore di vita compatibile con la mia condizione sociale, che non è certo modesta. Mi riferisco alle cene, ad esempio. E ai convegni: davo un contributo e quelli organizzati dal mio gruppo politico, Forza Italia».

Si sente un «mariuolo», come Craxi definì Mario Chiesa?

«No. La dimensione e la natura della mia vicenda non è inserita in un sistema tangentizio, ma riguarda esigenze strettamente personali».

Chi l'ha abbandonata quando sono cominciate le disgrazie? E chi, al contrario, l'ha aiutata o le è stato semplicemente vicino?

«Mi hanno abbandonato tutti, o quasi. La riconoscenza non è di questo mondo. Ho avuto vicino la mia famiglia e mi è bastato per guardare in faccia la dura realtà. Anche parte del personale ospedaliero, sia medico sia cattedratico, mi è stato vicino e mi ha inviato messaggi di solidarietà attraverso i avvocati».

Lei ha detto di aver causato alcun danno all'ospedale. E' sempre dello parere?

«Sono sempre più convinto che la mia dedizione professionale ha avuto vantaggi gestionali, amministrativi e organizzativi alle Molinette. Il riscontro sta nel fatto che il commissario Guzzanti prima, il direttore generale Monchiero poi, non hanno trovato il disordine e la disamministrazione».

Però qualcuno l'ha accusata aver preso soldi per accelerare un trapianto di reni. E' questa l'accusa che le ha fatto più male?

«Sì, perché è un'infamia. Per questo ho sporto immediatamente denuncia per calunnia».

E' vero, dottore, che ogni nomina di primario significava per lei pressioni e richieste da qualcuno? Esisteva, alle Molinette, una «spartizione» legata all'appartenenza politica?

«Per la scelta di ogni primario le mie decisioni sono sempre state autonome e indipendenti».

Torniamo un istante al 19 dicembre. Che cosa ricorda di quella mattina, quando arrivò la Finanza?

«Un senso di smarrimento e la percezione della mia caduta».

Dottor Odasso, lei era considerato dai suoi concittadini un benefattore. Ora la sua villa è guardata con occhi diversi. Come cercherà di recuperare?

«Non credo che i miei concittadini guardino la villa con sguardo malevolo. E' su quella collina da oltre cent'anni».

E adesso? Che vede nel suo futuro? Tornerà a fare il medico? O cercherà di occuparsi ancora sanità o di politica?

«Escludo senz'altro la politica. Spero di potermi dedicare alla mia professione di medico».

> Con la politica ho chiuso ma voglio tornare presto a fare il medico La cosa più dolorosa capitatami in questo periodo è stata la morte di mio padre: è stato il grande testimone della mia vita e in nessun modo volevo tradirne la memoria

L'inchiesta

Un altro indagato per fatture false

Pierluigi Zabarino è l'ultimo indagato nell'inchiesta gli ggi dell'ex direttore generale delle Molinette, ma gli accertamenti su questo signore non riguardano l'ipotesi di reato prevista per i più, fra amministratori pubblici e fornitori dell'ospedale. Anzi, lui non ha proprio nulla a che vedere con gli ospedali: sino a qualche fa era l'amministratore di una società che aveva avuto l'onore della ribalta, la Comapi. Eppure si occupava della delicatissima gestione della manutenzione ordinaria e straordinaria dello stadio delle Alpi. Oggi risulta «cessata» e il manager è diventato il titolare di una ditta individuale che tratta pubblicità: Zabarino è agente commerciale di Pubbli-Gest, più nota in questo settore e per i recenti numerosi prelievi di documenti effettuati dalla Guardia di Finanza nella sua sede di corso Unione Sovietica.

Ieri le «fiamme gialle» hanno perquisito anche l'abitazione di Zabarino, non essendovi più né Comapi né una sua sede, e all'interessato hanno consegnato un atto equivalente all'avviso di garanzia per l'ipotesi di reato di fattura falsa.

Il filo che lega l'atto giudiziario di all'inchiesta Odasso passa per la Pubbli-Gest e per il suo amministratore di riferimento, l'ingegner Giovanni Brasso, amicone del manager sanitario e fra i più assidui frequentatori del ufficio al tempo delle intercettazioni audio-video della Guardia di Finanza che dei ha registrato interessanti colloqui su appalti in divenire. Brasso è indagato per concorso in corruzione e il contratto fra un'altra sua società, Trans Park Company, e le Molinette per l'affitto dei locali dell'ex Istituto Rosmini è oggetto di grande da parte dei magistrati.

Sul versante tributario delle indagini Pubbli-Gest ad essere in qualche modo coinvolta quale destinataria di una fattura per alcuni miliardi emessa 3-4 fa Comapi. Il documento è stato sequestrato nella sede della società di raccolta pubblicitaria e ha incuriosito gli investigatori che, incoraggiati dai due pm, hanno deciso di andare a fondo: la perquisizione di ieri aveva lo scopo di verificare la veridicità della committenza e le modalità di pagamento. ne saprà più quando e saranno sviluppi. frattempo pm Ferrando cercherà di chiudere, con l'odierno interrogatorio di Aldo Rosso, il capitolo che riguarda le ultime tangentine da Odasso. [al. ga.]

IL 60 PER CENTO DI CHI HA UNA CRISI NON ARRIVA PER TEMPO ALL'OSPEDALE

Infarto, un'ora tra la vita e la morte

Con le ambulanze del «118» la cura arriva a casa del paziente

Un'ora. Per chi è colpito da infarto il confine fra la vita e la morte dipende dalla velocità del soccorso. Entro i primi sessanta minuti un cuore impazzito uccide 28 persone su cento. Ma il 60 per cento delle vittime muore perché non ha fatto neppure in tempo a raggiungere un ospedale.

Per abbattere queste tragiche percentuali, Torino mette a punto un sistema di trasmissione a distanza degli elettrocardiogrammi che viaggerà sulle ambulanze di Soccorso Avanzato del «118» per arrivare direttamente a casa del malato: il meccanismo è collegato con i reparti di emergenza degli ospedali Molinette, Maria Vittoria, San Giovanni Bosco, San Luigi, Santa Croce di Moncalieri e con l'ospedale di Rivoli, e permetterà di indirizzare l'ambulanza al centro in quel momento più adatto, a seconda del tipo di emergenza da affrontare.

Il sistema è stato descritto ieri dal dottor Michele Casaccia, primario cardiologo alle Molinette, durante l'ultimo appuntamento del primo ciclo di affollatissimi incontri con i «Martedì della Salute» promossi dal centro congressi dell'Unione Industriale.

«In Italia - dice il dottor Casaccia - ogni 5 minuti una persona è colpita da infarto: l'esito è fatale entro la prima ora nel 28 per cento dei casi, entro la quarta nel 40 per cento, nell'arco della giornata successiva nel 51 per cento dei casi». Il dato più allarmante, però, è quel 60 per cento di chi non supera la crisi perché non è arrivato in pronto soccorso.

Diagnosi e cure immediate possono salvare una vita. «Ma è importante riconoscere subito i segnali di un infarto in arrivo». Quali? Spiega ancora Casaccia: «Si manifesta con un dolore caratteristico, una sorta di peso o di morsa dietro lo sterno, che va in profondità. E' un dolore diffuso, al punto che il paziente lo descrive solitamente con una mano distesa sul petto. Spesso il dolore non è limitato al torace, si diffonde al collo, provocando un senso di soffocamento o costrizione alla gola, alla base della mandibola, alle spalle e alle braccia, prevalentemente a sinistra, e fino alla mano, dove può esserci formicolio e sensazione di pesantezza».

L'angina è sovente scatenata da sforzo, «come sollevare un peso o fare le scale», e scompare dopo il riposo. «Può essere provocata o favorita anche dal freddo, dal caldo o dalla digestione, quando il cuore è sottoposto a un superlavoro». Le donne sono al sicuro durante l'età fertile, poi il fattore di rischio equivale a quello dell'uomo, con mortalità addirittura superiore.

Quando è bene precipitarsi al pronto soccorso o chiedere aiuto al «118» che invierà un'ambulanza? Il dottor Casaccia non ha dubbi: «Se il dolore al petto dura più di 15-30 minuti». Se i sintomi compaiono in un paziente che sa di essere cardiopatico, l'arma è già a portata di mano: «Rompere tra i denti perlà Trinitrina e introdurre sotto la lingua i frammenti, fino a scioglierli completamente, perché questo farmaco agisce dilatando le coronarie ed è in grado di ottenere la completa regressione del dolore nell'arco di pochi minuti». Trinitrina è sostanza sicura - linea Casaccia - priva di importanti effetti collaterali, «e può essere utilizzata una o altre due volte nell'arco dei cinque minuti successivi, se il male non si placa».

Il progetto di pronto intervento descritto ieri all'Unione Industriale è stato battezzato «Torino Network» e è stato coordinato dalla stessa primario Cardiologia delle . «Le attuali dell'infarto miocardico - conclude Casaccia - puntano a riaprire l'arteria coronarica ocolusa, o con farmaci trombolitici o con un catetere "a palloncino", la cosiddetta angioplastica coronarica. Quest'ultima procedura è disponibile solo in alcuni centri di alta specializzazione, finora quindi è avvantaggiato chi abita o questi centri. Ma con un'ambulanza attrezzata è possibile trasferire i pazienti in un tempo massimo dello fatidica ora fino a una distanza di 70 chilometri». [m. acc.]

I NUMERI DELL'EMERGENZA

- 130.000 infartuati ogni anno in Italia
- 70.000 decessi:
  - 28% nella prima ora
  - 40% entro la quarta ora
- 700 ospedali hanno reparti di Cardiologia
- 1.620 milioni di euro l'anno per l'assistenza dei pazienti affetti da malattie cardiovascolari

«Se il dolore al petto dura oltre 15 minuti meglio chiedere aiuto o farsi visitare»

DESTRA E CENTRO SULL'«ALFIERE DELLA MONARCHIA»

«La giunta tentenna sul riconoscimento a questo personaggio» dice l'opposizione

Anna Arborio Armella, vedova dell'ambasciatore e padre Ruggero Cipolla durante il mancato scoprimento della targa dedicata ad Edgardo Sogno (in alto)

«Via Sogno» addio, scoppia la polemica

E per la targa l'ambasciatore dovrà ancora attendere

Giuseppe Sangiorgio

Carlo Donat-Cattin, leader della sinistra sociale Dc ed ex ministro, su proposta della Margherita e del capogruppo di Forza Italia, Roberto Rosso, avrà via anche se non è ancora deciso in quale parte della città. Al cardinale Anastasio Ballestrero sarà invece dedicata, su richiesta del mondo cattolico, la Residenza sanitaria per anziani di via Plava 75. Ad Altiero Spinelli, uno dei padri dell'Europa unita, verrà infine intitolata la scuola internazionale di via Figlie dei militari 25.

Al contrario, tre ore di confronto fra centro-sinistra e centro-destra in commissione toponomastica, non sono state sufficienti a decidere per Edgardo Sogno. Così, esclusa l'eventualità di dedicargli via, strada, un corso o una piazza all'ex ambasciatore, medaglia d'oro della Resistenza ed «alfiere della Monarchia», probabilmente verrà piazzata una targa che sostituirà quella «privata» apposta e gambalo sulla casa in cui visse.

«Probabilmente», perché ieri l'organismo competente ha dar via libera al riconoscimento (guidato dal presidente della Sala Rossa, Mauro Marino, e composto in parte dai capigruppo delle forze presenti in Consiglio comunale e in parte esperti a livello universitario e di storia patria), non riuscendo a trovare l'accordo, ha rinviato il problema alla prossima settimana fra otto giorni, «per riflettere», hanno detto Ds e Margherita, mentre Verdi, Comunisti italiani e Rc avrebbero preferito dire «no» subito a tutto.

Di qui la polemica. Paolo Chiavarino e Susanna Fucini (Forza Italia) e Ferdinando Ventriglia (Alleanza nazionale) hanno insistito, affermando che per l'ex ambasciatore, quando l'Ulivo era al governo, erano stati riconosciuti i funerali di Stato. Rilevando che «adesso la stessa coalizione, da Torino, sembra dalla città in cui è e per la quale fece tante battaglie, non ultima quella della Resistenza, tentenna, non vuole consentirgli una targa, ponendo preclusioni all'attuale, apposta con il benestare del ministro della Difesa, Antonio Martino, nello scorso gennaio sul muro della sua casa». Una «contraddizione incredibile», spiega uscendo dalla sala della riunione, Paolo Chiavarino.

Ma la sinistra coglie tanto meno accetta l'accusa di aver fatto slittare la decisione per «motivi pretestuosi». Spiega Beppe Borgogno, capogruppo Ds: «Sogno avrà anche tanti meriti, sta di fatto che è sempre stato un personaggio che ha diviso: da un lato gli estimatori, dall'altro i detrattori». Pollice invece dal verde Gianni Nigro e da Maria Grazia Grimaldi Provera (Rc), anche se l'esponente ambientalista si adeguerebbe alle decisioni assunte dall'Ulivo, vista la posizione possibilista della Margherita rappresentata da Marco Borgione e dallo stesso Marino.

A giudizio del centro-sinistra sulla scelta finale (targa o non targa) pesa la scritta apposta sulla facciata della casa in cui nacque l'ex ambasciatore da un comitato di suoi sostenitori. «Essi - precisa Borgogno - hanno formulato un epitaffio abusivo e che non possiamo condividere». Di qui la richiesta della maggioranza che sostiene il sindaco Sergio Chiamparino: «La famiglia la faccia rimuovere, a quel punto potremo ragionare come e se sostituirla con dizione studiata da un comitato ad alto livello, che non rappresenti l'ex ambasciatore come fautore della monarchia dopo oltre mezzo secolo di Repubblica, qual è la contestata anche se non stata scoperta? Ecco la: «In questa casa nacque e visse Edgardo Sogno (29 dicembre 1915-5 agosto 2000), leggendario comandante della "Franchi" coraggioso Alfiere della Monarchia, medaglia d'oro al valor militare, ambasciatore, scrittore, statista, apostolo della libertà. Gennaio 2002».

E il «no» del centro-sinistra deriva, appunto, da quel «coraggioso Alfiere della Monarchia». La decisione, dunque, se ci sarà, arriverà fra sette giorni, martedì o mercoledì prossimi, con una nuova riunione della commissione toponomastica. Nel frattempo la vedova Anna Arborio Armella Sogno sarà interpellata dal presidente della commissione Mauro Marino. Ieri pomeriggio, informata di quanto accaduto a Palazzo civico la mattinata ha detto con semplicità e nel contempo con determinazione: «La sostituzione della targhe dovrà essere contemporanea».

Fra Serenella e Peter

Troppi casi senza nome in città: identificati sovente soltanto grazie all'indirizzo del complesso in cui accolti i bambini. E allora la commissione toponomastica, su proposta del presidente Mauro Marino, alcuni mesi fa ha deciso di indire un sondaggio-referendum fra i genitori. «I risultati - ha detto il presidente durante l'incontro con i capigruppo - è «Incoraggiante». Per il fatto che, accanto a «toponimi» di pura fantasia - talvolta anche un pochino «strampalati - sono stati suggeriti cognomi «celebri» o quanto meno di insegnanti che hanno lasciato un buon ricordo all'interno dei vari asili. Per una scuola, ad esempio, è stato indicato «Peter Pan», per un'altra «Serenella», lasciando spazio a personaggi o situazioni, certo più vicini al mondo - osserva Marino - «inopportuni per la serietà e la omogeneità del discorso toponomastico». E qui il rinvio delle denominazioni.

ENTRANO NELLA TOPONOMASTICA

Il

Carlo Donat-Cattin, nato a Finale Ligure nel 1919, è morto il 18 del 1991. Fu più volte ministro, suo lo statuto lavoratori l'ormai arcinoto articolo 18, oggi tema di scontro fra governo e Cgil, Cisl e Uil. Giornalista, arrivò a Montecitorio dal mondo sindacale e fu leader della sinistra sociale Dc.

IL CARDINALE

Alberto Anastasio Ballestrero, da arcivescovo di Bari a cardinale, del, dopo Pellegrino sotto la Mole. Il prelato arrivò alla Curia di via Arcivescovado nell'agosto del 1977, vi rimase 12 anni, sino febbraio '89, quando fu sostituito da Giovanni Saldarini. E' morto a Bocca di Magra, nel 1998.

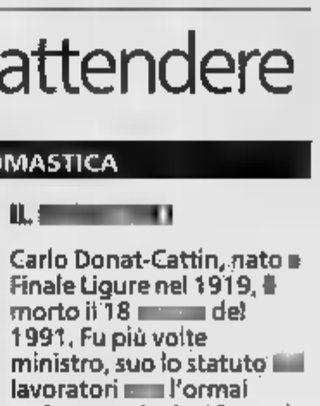

L'EUROPEISTA

Altiero Spinelli, il «Mosè dell'Europa» perché ebbe il solo costante obiettivo per oltre 50 anni, quello di di costruire l'Europa. Nato a Roma nel 1907, entra nel pci nel 1924, l'anno del delitto Matteotti. In era fascista conosce il carcere il confino. Nel dopoguerra è nel partito d'azione, più consono all'obiettivo: costruire l'Europa.

Specchio dei tempi

«I lupi vivono dove hanno diritto di stare: sulle loro montagne» - «Prevenzione, ma con un ritardo di mesi» - «Un ospedale che ha bisogno di tutto» - «Sparite casse automatiche Telecom»

Un lettore ci scrive:

«Mi permetto di commentare lettera che parlava lupi sulla montagna piemontasi. Credo che sentire quelle parole vuol dire ritornare ad una cultura faunistica degli Anni 60 dove, sui libri di studio, si leggevano frasi del tipo: «Ma per fortuna l'uomo possiede armi capaci di sterminare questo crudele animale», espressioni che ritengo appartenere una di Medioevo culturale mi auguro resti blindato da sette sigilli di storia.

«Credo che la montagna sia prima di tutto del lupo, dello stambecco, dei camosci, cervi, delle marmotte, degli orsi ed infine anche dell'uomo, sì dell'uomo, ma dell'uomo che scala le montagne, dell'uomo che alleva il bestiame, dell'uomo che, nato in montagna, la frequenta casa.

«Di certo la non appartiene di diritto al turista, allo sciatore, a colui che ricerca una dorata abbronzatura, a lui che costruisce lingue di asfalto, pianta pali di cemento o crea rifiuti non degradabili e se non gli appartiene di diritto vuol dire che l'ha conquistata la .

«L'autore della lettera si domanda cosa succederà ai turisti delle Olimpiadi che con ogni probabilità rischieranno di essere da orde di lupi famelici, ebbene io mi domando cosa potrebbe capitare ai lupi delle montagne dinanzi all'invasione una moltitudine di mammiferi onnivori che depredaranno per 15 giorni le "loro" montagne sopra Torino.

«Il lettore parla di lupi investiti auto e treni quasi fossero eventi ordinari ed accettabili, a me preme sottolineare i rischi che questi 25 lupi stanno affrontando affronteranno solo per stare dove hanno da sempre diritto di stare, pensino i lettori dovessero combattere e rischiare la vita solo per abitare a casa propria!».

Sergio Martelli

Una lettrice ci scrive:

«Vorrei esprimere piena solidarietà lettrice che atteso tre mesi l'esito di mammografia fatta per prevenzione. Mia ha effettuato un analogo controllo il 16 novembre e dopo più di tre mesi è stata riconvocata per un accertamento. Da parte dei medici c'è stata una mancanza totale di disponibilità nel motivare ritardo e nel chiarire situazione fino giorno del nuovo esame, il marzo. Si è trattato esame citologico che dopo quattro giorni è risultato purtroppo positivo.

«Ma mi chiedo come possa chiamarsi questa prevenzione.

«Il di mia madre è un episodio sporadico ho avuto modo di constatarlo il 4 marzo quando l'ho accompagnata in ospedale. Insieme a lei c'erano altre donne, anche loro preoccupate, che avevano effettuato il controllo a novembre e richiamate ad effettuare dopo più di tre mesi».

Segue la firma

Una lettrice ci scrive:

«Sono donna della Costa d'Avorio di professione infermiera. Il mio sogno è di aiutare il mio paese di origine. Sto per ritornarci e vorrei portare con me qualcosa di cui il mio paese un gran bisogno. Ho lavorato per molti anni infermiera presso l'ospedale St. Abram di Abijan e so quanti problemi deve affrontare tutti i giorni. Vorrei raccogliere materiale e attrezzature mediche donare al mio ospedale. Serve tutto: attrezzature per sale operatorie, per ambulatori (pediatrico, ginecologico, dentistico ecc.), strumenti di analisi, arredi da ufficio, materiale di quotidiano come garze, cerotti ecc.

«Faccio appello a chi volesse aiutarmi a raccogliere tale materiale, a donare di e più in uso o semplicemente darmi dei suggerimenti su come trovare altre persone disponibili (es. studi medici privati)».

Antoinette Neh Oulai

Un lettore ci scrive:

«Sulla guida del telefono all'articolo del regolamento di della Telecom si legge che è garantita possibilità di effettuare pagamento delle bollette in esenzione di spesa tramite dispositivi automatici.

«Sennonché la società stessa (che da molti anni ha abolito servizio di casse tuttora operante per luce e gas) ora messo fuori uso i dispositivi medesimi. E' che comunicato enfatizza altri due mezzi riscossione gratuita, si il caso che occorra operare con Internet o possedere determinate carte di credito, strumenti non in possesso dei meno abbienti che, per risparmiare qualcosa, facevano la coda davanti ai dispositivi automatici».

«Così ancora una volta ad essere penalizzati sono i più poveri».

Segue la firma

specchiotempi@lastampa.it

MERCOLEDÌ 20 MARZO DALLE ORE 15,00
ALL'IPPODROMO DI VINOVO
CORSE TROTTO
PREMIO VENEZIA
E. 10.340 - m. 1.600
Il nostro tecnico consiglia: 7 - 5 - 4
DELL'IPPODROMO DEL TROTTO
Gestione - Prenotazioni tel. 011.965.18.24
Per orari, risultati, commenti e notizie: www.sportinpiemonte.it
INGRESSO GRATUITO - PER INFORMAZIONI TEL. 011.962.29.05
IPPODROMI DI TORINO - TANTO SUL VOSTRO DIVERTIMENTO

SAMARA'S SHOW
Via Camerana, 11 - Torino - Tel. 011.535010
APERTO DA LUNEDÌ A SABATO DALLE 17,30-18,30 E 23,00-04,00
MERCOLEDÌ 20 LA PIÙ HARD
VALENTINE DEMI POM. E SERA
GIOVEDÌ 21
PAMELA WEST
POMERIGGIO E SERA
VALENTINE DEMI
SOLO

Venerdì 22 Marzo
in omaggio con
torinosette
un supplemento de
LA STAMPA
64 pagine di idee per rendere indimenticabile il giorno delle vostre nozze
a cura dei servizi promozionali Publikompass

Una persona che si è fatta amare merita la serietà della più grande Impresa della Città di Torino*!
*Per numero di servizi funebri effettuati nel 2001.
FUNERALE CLASSICO DA 2.500.000 LIRE
€1291
Numero Verde 800.251645 24 ore su 24
Esequie Ospedali, Case di Torino e provincia.
IL GIUBILEO
centrale: Casa Bramante Tel. 011.6633005

PREZZI A TANDEM: € 0,80. «CRONACHE DI NAPOLI», «CORRIERE DI CASERTA» € 0,80; «IL DOMANI DI BOLOGNA», «IL CORRIERE DI ROMAGNA», «IL CORRIERE MERCANTILE», «LA GAZZETTA DEL LUNEDÌ», «IL CORRIERE DI ROVIGO», «GAZZETTINO» € 2,20 (PROMO) NELLE AREE DI DIFFUSIONE INDICATE SUL GIORNALE LOCALE; € 0,80 CON «IL CORRIERE DI ROMAGNA» PIÙ ROMAGNA E BOLOGNA, € 1,40 TIME NOTIZIE (PROMO) € 1,20 CON L'OROSCOPO AUTOMOTO: IN PIEMONTE, LIGURIA E VALLE D'AOSTA, € 1,30 A PROVINCIA CON «IL MATTINO» NELLA PROVINCIA DI BOLZANO: € 2,80 A PROVINCIA CON «LIBERTÀ/LIBERTÀ» IN PIEMONTE, VALLE D'AOSTA E LIGURIA DI PONENTE: ABBINAMENTI GRATUITI CON LO SPECCHIO AL SABATO DELLA PROVINCIA IN TUTTA ITALIA. PREZZI ESTERO: AUSTRIA (PENELUX, FRANCIA, GERMANIA, GRECIA, PORTOGALLO, SPAGNA € 1,85; OLANDA, PAESI SCANDINAVI € 2, SVIZZERA CHF 2,80; D (ICINO) CHF 2,50; UK GBP 1,30; USA $ 2,30

MINI.IT
NUMERO VERDE [illegible] 330 [illegible]

IS IT LOVE?

BMW Group

[illegible] PERCHÉ [illegible] CHE TI DÀ MILLE MOTIVI [illegible] AMARLA.
E MILLE [illegible] PERSONALIZZABILE, COME LA MINI ROCK, E [illegible] TEME [illegible] RI[illegible] MINI: A PARTIRE DA 15.100 [illegible]
[illegible] VOLTE CON [illegible] 4 AIRB[illegible] DI FRENATA. TUTTO [illegible]

FATEVI PROVARE DALLA NUOVA MINI SABATO 25 E DOMENICA 26
IN TUTTE LE CONCESSIONARIE MINI DEL GRUPPO BMW.

MINI

SCHIFFINI **mod. Cinqueterre_design Vico Magistretti**

esclusivista di zona

Via Diagonale 125 _ 13832 Ponzone _ BI
015 738 84 72 _ 015 738 89 45
www.intercom.it/alternativa

Arredamenti d'interni
ALTERNATIVA

Lorio Caminetti
CAMINETTI STUFE
Da Martedì a Venerdì dalle 15,00 alle 19,30
9,30 alle 12,00 e dalle 15,00 alle 19,30
Chiuso
VIGLIANO (BI) - Via Milano 41/43 - Tel. 015.811047
VERCELLI - Corso M. Prestinari, 132 - Tel. 0161.394406
TRINO (VC) - Via S. Ponente, 37 - Tel. 0161.805241

LA STAMPA
PAGINA 39 MERCOLEDÌ 20 MARZO 2002
VERCELLI
E VALSESIA
REDAZIONE VIA DUCHESSA JOLANDA 20, TELEFONO 0161 269711. FAX 0161 257009. E-MAIL VERCELLI@LASTAMPA.IT
PUBBLICITA' SALODINI SRL AGENTE PUBLIKOMPASS S.P.A. VIA G. VERDI . TELEFONO 0161 250754. FAX 0161 220128

Lorio Caminetti
CAMINETTI STUFE
Da Martedì a Venerdì dalle 15,00 alle 19,30
9,30 alle 12,00 e dalle
Lunedì Chiuso
VIGLIANO (BI) - Via Milano 41/43 - Tel. 015.811047
VERCELLI - Corso M. Prestinari, 132 - Tel. 0161.394406
(VC) - Via S. Ponente, - Tel. 0161.805241

I SINDACATI: «SITUAZIONE INSOSTENIBILE: CI SONO DIPENDENTI CHE PRENDONO SERVIZIO ALLE 8 E TORNANO A CASA ALLE 19,30»

Uffici postali aperti «a tempo»

In Valsesia per la mancanza di personale

VARALLO

«Dalla prossima inizieremo a raccogliere materiale per aprire una per gli uffici postali della Valsesia»: dure, le parole di Giovanni Pignatiello, segretario provinciale del sindacato Slp-Cisl.

«La situazione - dice - è ormai inaccettabile, e con l'arrivo dell'euro è peggiorata. I colleghi sono costretti a turni massacranti senza il pagamento di straordinari e devono fruire ancora di molte ferie del 2001! però l'azienda dichiara esuberi e vuole ridurre il personale. C'è gente che prende servizio alle 7,50 e torna a casa solo alle 19,30, al termine dei corsi di formazione: questa situazione non può più durare a lungo».

Il termometro del malcontento è stato fornito proprio lunedì, con l'adesione allo : il segretario ha calcolato che in provincia sono rimasti chiusi 76 uffici su 96, al centro operativo di corso Rigola hanno aderito persone su 160 applicati; percentuali alte anche negli uffici di Vercelli-Centro. Prosegue Pignatiello: «Se la situazione è grave dappertutto, è addirittura disastrosa in Valsesia, dove la maggior parte di colleghi deve recuperare intere settimane di ferie non godute».

Qualche esempio: a Varallo sia gli addetti agli sportelli che i portalettere si autocostringono a fare orari spezzati di due-tre ore per supplire a di personale, tanto che la direttrice è costretta a lavorare agli sportelli. A Serravalle, quando uno riesce ad andare in ferie scattano gli «abbinamenti strutturali»: in pratica, significa sobbarcarsi il lavoro degli assenti. A Quarona da diverse settimane il portalettere è costretto a servire le zone scoperte.

Conclude il segretario: «Dalla prossima settimana inizierò un'inchiesta negli uffici valsesiani e, quando avrò tutti i dati, aprirò ufficialmente la vertenza Valsesia». [w. ca.]

I sindacati giudicano insostenibile la situazione delle Poste in Valsesia

NEI WEEK-END MAGGIORI CONTROLLI DEI CARABINIERI

Etilometro, in 2 mesi trentotto denunciati

VERCELLI

Trentotto denunce dei carabinieri dall'inizio dell'anno per guida in stato di ebbrezza. Una statistica che da febbraio, l'avvento del nuovo etilometro, ha avuto un'impennata in quanto gli esami, dai risultati scientificamente certi, hanno permesso di rilevare in tempo reale infrazioni che forse in passato sfuggivano ai controlli.

Nei prossimi giorni - ma ovviamente non è specificato quando nè dove - i carabinieri intensificheranno i posti di blocco. In particolare la pattuglia dotata del nuovo etilometro stazionerà nei pressi di sale da ballo e altri locali pubblici. Sarà un'operazione espressamente dedicata a prevenire quelle comunemente (e tragicamente) vengono indicate «stragi del sabato sera».

La prossima settimana l'attenzione si incentrerà sulle vie di maggior traffico in occasione degli esodi per le vacanze di Pasqua, quando la circolazione sarà verosimilmente maggiore e più alta dunque la possibilità che qualche automobilista metta al volante dopo bevuto più del consentito. L'obiettivo è prevenzione, ma a chi supererà il limite i carabinieri annunciano che non saranno fatti sconti. [f. co.]

PER ORA NE SONO STATI ABBATTUTI 27. SI SPERA DI SALVARE GLI ALTRI CON LA POTATURA

A rischio la sorte di 300 olmi

Malati i secolari alberi di viale Garibaldi

Donata Balossi

VERCELLI

Passeggiare lungo viale Garibaldi è come andare nella città dolente», dove scheletri anneriti si ergono verso il cielo. Sono gli oltre trecento ex olmi siberiani, un patrimonio verde che sta morendo.

L'indagine, commissionata dal Comune al «Visual tree assessment» (Vta), parla chiaro: gli alberi del viale sono malati, rischiano di schiantarsi al suolo o colpiti da fungo, ben vecchissimi sono già stati abbattuti, mentre tutti gli altri sono stati potati fino all'impossibile. E dopo il trattamento, eseguito dai tecnici di Atena, è immaginare che potranno anche solo mettere una foglia.

Ma già sembra che nemmeno la «cresatura» preventiva riesca a salvare dalla sorte altri alberi viale. Stanno infatti ricomparendo, un po' a sorpresa, le bande bianche e rosse attorno ad alcune piante, indizio che la sorte è segnata. L'assessore all'Ambiente Claudio Fecchio ammette che i «malati» crescono. Spiega: «Un'ulteriore indagine del Vta ha messo in evidenza che altri 4 olmi devono essere abbattuti perchè mettono a rischio l'incolumità pubblica. Altri tre sono sotto stretta osservazione, ed è possibile che tagliati». In questo caso il numero di olmi falcidiati salirebbe a 27, un buon dieci per cento dell'antico polmone verde. Ma a questo punto la domanda è ovvia: il «Visual tree assessment» considera a rischio altre piante di viale Garibaldi? L'assessore Fecchio continua: «A tutt'oggi non ci risulta che altri olmi siano nella categoria a rischio». A tutt'oggi, e domani? «Le valutazioni - risponde - dipenderanno dall'esito della potatura. I tecnici dovranno stabilire se l'alleggerimento dei rami è sufficiente a garantire la stabilità dei fusti».

E speriamo di sì perchè ai vecchi olmi non più resterà alcuno, e al posto delle piante secolari avremo quei teneri alberelli posati in sostituzione dei loro padri.

Tutti d'accordo? Anche se la maggior parte dei vercellesi non sembra accorgersi di passeggiare ormai lungo una foresta pietrificata, sia l'agronomo, scrittore ed ex preside dell'Agrario, Giuseppe Sicheri, sia l'infaticabile gruppo consiliare Ds hanno sollevato eccezioni. Sicheri non nasconde il disappunto di vedere proseguire potature «selvagge» anche ora che la primavera è alle porte. «E' dannoso per la salute delle piante - sostiene - sia l'eccessivo taglio, sia il periodo scelto per la potatura». Ma Fecchio rintuzza: «E' vero siamo un po' in ritardo con i lavori, ma questo non è a discapito delle piante». Il capogruppo Gilberto Valeri invece vuole sapere dal sindaco e dall'assessore «motivazioni tecniche e ambientali» che spingono a ridurre a neri bastoni le piante viale Garibaldi, Largo D'Azzo e via XX Settembre.

Dopo la potatura degli alberi in città ora sono a rischio gli olmi di viale Garibaldi

Secondo un'indagine voluta dal Comune le piante rischiano di schiantarsi al suolo

IN QUESTURA

lezione di sicurezza In visita agli uffici ed ai servizi della questura di Vercelli nella caserma Bava, l'altra mattina, gli studenti di Crescentino, una delle scolaresche che hanno partecipato al concorso, molto ai ragazzi che frequentano l'ultima classe scuole elementari e la prima delle Medie inferiori, sul tema «Il poliziotto, un amico in più» promosso, nell'ambito del progetto di educazione alla legalità e per favorire, con il coinvolgimento del mondo scolastico, la comprensione del concetto di «Polizia di prossimità», dal ministero dell'Interno in collaborazione con quello della Pubblica Istruzione e con il patrocinio dell'Unicef, che in provincia di Vercelli ha coinvolto venti classi di varie scuole e oltre 350 ragazzi dai 12 ai 14 anni i quali, suddivisi in gruppi di almeno cinque studenti ciascuno, hanno prodotto lavori sul tema sicurezza nel mio quartiere». Molto variegato il ventaglio scelte nelle quali impegnarsi: erano infatti ammesse opere letterarie, arti figurative, tecniche multimediali, televisione, fotografia, plastici tecniche . Oggi si riunirà l'apposita giuria presieduta dal questore Giuseppe Poma che dovrà stilare la graduatoria di merito fra i lavori partecipanti al concorso: sarà individuato quello più interessante e originale per ciascuna categoria tenendo conto, tra l'altro, dell'efficacia nella rappresentazione del tema, della creatività e dell'originalità di espressione, e delle qualità formali. Ai migliori classificati ciascuna categoria andranno in premio pubblicazioni, materiali didattici, attrezzature, equipaggiamenti sportivi ed altro. La premiazione dei gruppi di studenti partecipanti potrà svolgersi a margine della giornata celebrativa del 150° anniversario della Polizia di Stato, programmata presso la Camera commercio nella mattinata di sabato 13 aprile. elaborati inviati, o comunque posti a disposizione dell'«Ufficio relazioni con il pubblico» di via San Cristoforo, saranno esposti in specifica mostra aperta al pubblico e organizzata a livello locale. Nella foto di Renato Greppi, la scolaresca con i rispettivi insegnanti in posa nella sala mensa della caserma Bava, sede della locale questura.

TOD'S
FURLA borse
CAMPER
VicMatie
Brooksfield
H·O·G·A·N
FURLA piccola pelletteria
GEOX
O·X·S
Henry Cottons
MANDARINA DUCK
paul may
ROBERTO RONCO
Via Italia 12 - Biella
www.r2r.ciaonordovest.it

BOLLETTINO METEO

SOLE
VARIABILE
NUVOLOSO
NEBBIA
PIOGGIA DEBOLE
MODERATA
INTENSA
NEVE
TEMPORALI
VENTO DEBOLE
MODERATO
FORTE
MARE CALMO
POCO MOSSO
MOSSO
AGITATO

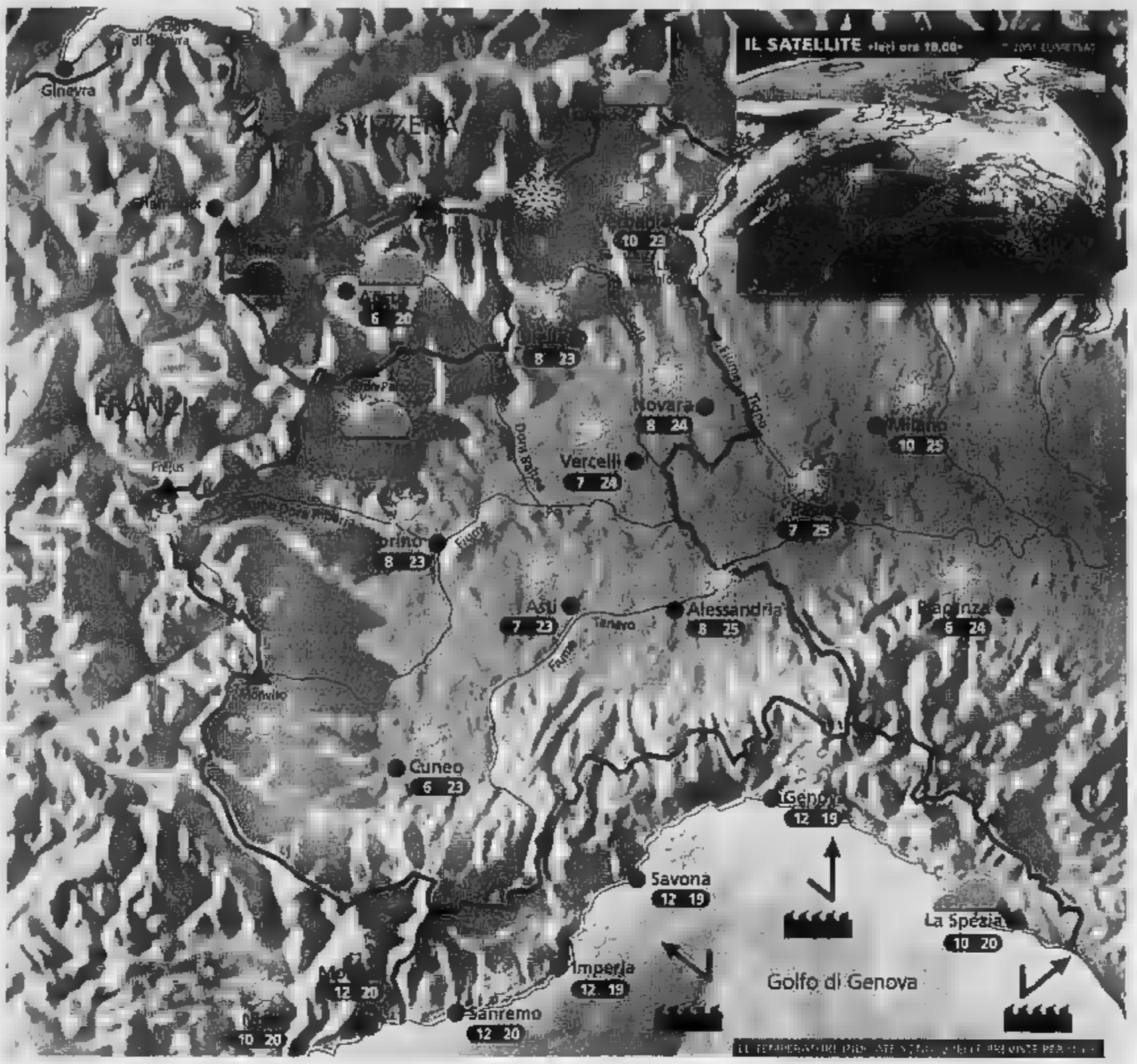

Situazione Ieri abbiamo vissuto una mattinata nuvolosa; sop[illegible] in montagna gli addensamenti si sono rivelati più intensi [illegible] caduta qualche goccia di pioggia o fiocco di neve oltre i 2000 m sulle [illegible] di confine. Nel pomeriggio sono intervenute ampie schiarite, soprattutto [illegible] pianura e lungo il litorale ligure. Oggi [illegible] tempo.

Previsioni Al mattino sulle zone alpine di confine [illegible] qualche annuvolamento portato da nord ma senza fenomeni, per il resto cielo sereno [illegible] velato [illegible] tendenza a vento da nord fino in pianura e [illegible] in rapido [illegible]. [illegible] pomeriggio si potranno toccare anche i [illegible] sulle [illegible] pianeggianti del Piemonte, con cielo limpido e ottima visibilità. Temperature in sensibile aumento, al di sopra della media [illegible] periodo. [illegible] giornata per chi soffre [illegible] allergie. Venti deboli settentrionali. Domani [illegible] tempo soleggiato e caldo per [illegible] stagione.

Crolla un iceberg al Polo. Raffreddamento?

Affonda la piattaforma glaciale nell'Antartico? Colpa del riscaldamento globale dovuto all'effetto serra. Circa gli scenari apocalittici prospettati da molti scienziati, non c'è però una convergenza assoluta, anzi molti ritengono che siano proprio questi i segnali di un imminente raffreddamento. Per giustificare questa pesante affermazione dobbiamo chiamare in causa il concetto scientifico di feedback o retroazione, secondo il quale il cambiamento climatico sarebbe ciclico. La terra è calda? Beh non c'è ragione di pensare che diventi ancora più calda. Presto infatti l'abbondante evaporazione oceanica causerà le [illegible] affinché si generino perturbazioni temporalesche su Scandinavia e Canada che scaricheranno molta neve. La neve fresca riflette la radiazione solare, pertanto sarà da attendersi un nuovo graduale raffreddamento. Nell'arco di 10.000 anni le superfici ghiacciate cresceranno notevolmente. I gas serra verranno intrappolati nella materia vegetale seppellita sotto i ghiacciai. Attenzione però: con il freddo meno evaporazione, meno pioggia; la neve comincerà a sciogliersi, un altro ciclo sarà pronto.

A CURA DI: www.meteolive.it

PER VIAGGIA

ANCONA	12 20	REGGIO CALABRIA	13 19
BARI	14 20	ROMA	12 19
BOLOGNA	8 22	VENEZIA	8 18
CAGLIARI	12 20	BARCELLONA	8 17
CATANIA	11 20	BRUXELLES	11 13
CATANZARO	13 19	FRANCOFORTE	7 15
FIRENZE	12 19	GINEVRA	5 14
GENOVA	14 22	LONDRA	12 14
PALERMO	14 19	MONACO DI BAVIERA	8 11
PERUGIA	10 20	PARIGI	10 14
POTENZA	10 17	ZURIGO	5 16

OGGI

IL SOLE: sorge alle ore [illegible] e 33 minuti; culmina alle ore 12 e 37 minuti, [illegible] alle ore [illegible] e 41 minuti

LUNA: si leva alle ore 9 e 40 minuti; cala domani alle [illegible] 1 e 17 minuti

esi IRRIGAZIONE
www.esi-irrigazione.com

Non [illegible] le clamorose offerte dei Concessionari Opel: le dotazioni piu' desiderabili, con le condizioni d'acquisto piu' [illegible] e piu' convenienti. Su [illegible] Opzione Zero, finanziamenti a tasso [illegible] per Zafira, un equipaggiamento completo con [illegible] 4 airbag e climatizzatore [illegible] un prezzo irripetibile.
E' un'occasione [illegible] Percio', non perdere tempo. Scatta. Il tempo vola.

Cogli l'offerta: Opzione Zero.

I CONCESSIONARI VI ASPETTANO SOLO FINO A SABATO 30 MARZO

GI-EMME
BIELLA
Viale Macallè, 14 - Tel. 015.840.81.30
COSSATO
Via XXV Aprile, 2 - Tel. 015.984.00.83

AUTOSOCIALE
VERCELLI
Via W. Manzone, 115
Tel. 0161.250.558
www.autosociale.com

ALLIATA
BORGOSESIA
Via Varallo, 127
Tel. 0163.22.883

2)anni [illegible] con CHILOMETRAGGIO ILLIMITATO
OPEL CREDIT Sta dalla tua parte.
www.corso.opel.it
Su Astra finanziamento € 10.000,00 in 48 mesi. Rata mensile € 208,83. Costo istruzione pratica € 128,11. TAN 0%. TAEG 0,63%.
Su Corsa finanziamento € 7.000,00 in 40 mesi. Rata mensile € 175,00. Costo istruzione pratica € 128,11. TAN 0%. TAEG 1,85%
Su Zafira prezzo per 1.6 Comfort, di serie Abs, 4 airbag, climatizzatore. I.P.T. esclusa.
Salvo approvazione finanziaria. Offerta non cumulabile con altre iniziative in corso, valida fino al 30/03/02.
OPEL

IL LEADER DI CONTROCORRENTE CANDIDATO ■ TUTTI I CENTRI DELLA VALSESIA IN CUI SI VOTERA' A MAGGIO

Buonanno candidato tuttofare

E il dopo Rosso riapre i giochi alla Provincia

SERRAVALLE

E' pronto a scendere in campo dappertutto. ■ ■■ solo. Sembra a bloccata la trattativa tra Controcorrente e la Casa delle libertà, così Gianluca Buonanno rompe gli indugi: «Sarò presente con il mio gruppo ■■ Alagna, Civiasco, naturalmente Serravalle e al novanta per cento sarò candidato a sindaco di Varallo». In pratica in tutte le località valsesiane dove il 26 maggio si voterà per le amministrative.

Buonanno lascia aperta ■■■ porta per le provinciali, dove anziché correre come candidato presidente potrebbe formalizzare un'alleanza con il Polo, ma quest'ipotesi sembra ■■■■ poiché possibilità dal momento che soprattutto Forza Italia (che è il partito che più spinge per un accordo con Controcorrente) non gradirebbe certo di avere Buonanno alleato in Provincia ma contro nei Comuni, dove in questo caso il centrodestra avrebbe meno possibilità di vincere. Dunque tutto o niente, e se Buonanno dichiara ■■ «al novanta per cento sarò candidato a sindaco di Varallo» ■ va ■■■■ il niente.

Controcorrente si presenterà ■■■■ alleata ■ altre forze ad Alagna (dove i due candidati potrebbero esse■■ l'ex sindaco di Varallo Giulio Axerio e Marco Pozzi) e Civiasco (dove il primo cittadino uscente Carlo Cerli sembra intenzionato a lasciare). A Serravalle si presenterà con una lista autonoma proponendo come sindaco l'attuale vice di Buonanno Massimo Busso, ■■■ tre per Varallo resta un discorso aperto. ■ sta lavorando a un accordo, però lui dice di preferire la strada personale, e in questa convinzione è supportato dal sindaco di Borgosesia Corrado Rotti, che ■■■■■■■: «Vedrei bene Buonanno ■■■■ sindaco di Varallo, e se decide di candidarsi ■■■■ pronto ad appoggiarlo. Insieme, le città di Varallo e Borgosesia potrebbero lavorare positivamente per il rilancio dell'intera valle; cosa che adesso non ■■■■■ne».

Dal centrosinistra invece non arrivano novità tolto il fatto che ■ sta consumando una rottura tra l'Ulivo e la lista della Talpa, il cui leader Piero Corte qualche settimana fa aveva annunciato ■ essere pronto all'alleanza. Da più parti si parla di Norberto Julini (che in effetti in queste ultime settimane è molto attivo sulla scena varallese) come candidato a sindaco, ma l'interessato continua a stare sul vago: «Non è detto che mi debba candidare per ■■■ in Comune o in Provincia. Potrei anche ■■■ fuori dalla bagarre elettorale per dedicare più tempo all'unione delle forze dell'Ulivo in Valsesia".

Sul fronte della Provincia, le dimissioni di Roberto Rosso da coordinatore regionale di Forza Italia potrebbero rimettere in discussione le candidature piemontesi della Casa delle libertà, quindi anche quella di Vercelli dove paiono in rialzo le quotazioni di Giovanni Bodo. «Per un impegno preso con il commissario regionale Pianeta non rilascio dichiarazioni» dice ■ consigliere regionale Luca Pedrale, che un recente sondaggio ha accreditato (con il 35 per cento) come il più conosciuto esponente di Forza Italia tra gli elettori.

Sul dopo dimissioni di Rosso, Pedrale commenta invece che ■ ora di voltar pagina: «Dopo molta arroganza e qualche cattiveria, sarebbe facile prendersi rivincite, ■■■ non lo faremo perché ci interessa far rinascere nel partito la cultura del confronto di idee, della tolleranza e soprattutto del rispetto delle persone». [l. fo.]

Corrado Rotti (a sinistra) sponsorizza la candidatura ■ Gianluca Buonanno (a destra) a Varallo dove si parla anche di Norberto Julini

Da Cuba la ricetta per colorare il mondo in rosa con rum, lime e la punta di granatina del Bacardi

CARI lettori e lettrici spero che mi abbiate scusato per l'assenza del nostro appuntamento settimanale. Sì? Bene, e allora eccomi pronto a narrarvi ancora alcuni segreti e aneddoti sul variegato mondo del bere miscelato. Questa settimana ■ voglio parlare di un famosissimo cocktail che deve la ■■■ fortuna al fatto di soddisfare tutti coloro che amano vedere il mondo colorato di rosa: il cocktail **Bacardi**.

Se analizziamo la ricetta, ci accorgiamo che prepariamo un Daiquiri e poi lo coloriamo, o ■■■■ lo armonizziamo, con una punta di granatina. E, sinceramente, devo dirvi che la nota ■ melograno ■■■ granatina si sposa davvero bene con il rum. Facciamo però un passo indietro nella storia per raccontare che gli eredi dell'impero del ■■■ bacardiano fuggirono, gambe in spalla e soldi in tasca, cercando di allontanarsi il più possibile da quell'uomo chiamato Fidel Castro che voleva lasciare loro poco o nulla di tanto regno. Era la notte del 31 dicembre 1957 e per l'ultima volta salivano al cielo i fuochi d'artificio sensilvestrini della Cuba paradiso tropicale degli yankees.

Con le fortune locali della dinastia Bacardi tramontavano quelle ■ nomi illustri ■■■■ Dupont (chimica e varie attività), che lasciò al nuovo governo la fantastica villa di Varadero, zeppa di amenità più o meno kitsch tutte da vedere. Oggi ■ storia ■ narra che l'impero bacardiano è sempre più fiorente, anche se passando di ■■■ in mano è giunto sino in Italia, dove un altro impero, quello delle famiglie Martini ■ Rossi, piemontesi veraci, ■■ ha assunto il pieno controllo, con gestione e distribuzione.

Ma veniamo alla ricetta Bacardi:

1/10 di sciroppo di granatina
3/10 di succo di limone o lime
5/10 di rum Bacardi bianco

Si prepara nello shaker come il Daiquiri e si serve nella classi■■■ coppetta da cocktail. Le varianti: alcuni gradiscono miscelare questo cocktail ■■■■ ■ shakeraro, altri aggiungono alcune gocce di zucchero al fine ■ ottenere una più spiccata morbidezza. La decorazione: una ciliegina da cocktail sul fondo della coppetta per un'armonizzazione completa. Un consiglio: attenzione alla granatina, perché se esagerate addio alla magia dei sapori.

Ed ora non mi rimane che aspettarvi, come al solito, per farvi degustare questo gradevo■ cocktail che non si avvicina ai palati delle signore ■ di chi vuole un ■■ di morbidezza nel bicchiere.

MERCOLEDI' 20 MARZO 2002

LA STAMPA

Chi si presenterà oggi, mercoledì, a partire ■■■ 19 ■■■ questo tagliando al Bar Cavour ■■ Vercelli, nell'omonima piazza, ■■■ diritto ■ degustare gratuitamente ■ cocktail del giorno

Caffè Cavour

Non ■■■ valide le fotocopie

«LINEA BIANCA» CONDOTTA DA MANUELA DI CENTA

Speciale Valsesia sabato su RaiUno

Manuela Di Centa durante la registrazione della puntata di «Linea bianca»

VARALLO

Sarà trasmessa sabato, dalle 14 su Raiuno, la puntata di «Linea Bianca» registrata la settimana scorsa in Valsesia. Per tre gi■■■ la conduttrice Manuela Di Centa (ex campionessa ■■■ di fondo) era stata in diverse località per raccontare le caratteristiche della valle del Sesia. Grande spazio sarà dedicato alla montagna e alle offerte sciistiche, ma si parlerà anche di cucina, artigianato, cultura e Sacro Monte di V■■■■■■ la realizzazione della puntata gli autori della trasmissione hanno potuto contare sulla collaborazione dell'Ati del presidente Paolo Melotti. [i. fo.]

NOTO ESERCENTE

Trino in lutto per la morte di Massimello

TRINO. ■ è spento a ■■ anni Pier Carlo Massimello, gestore ■■ bar pasticceria «Cose Buone». Stroncato da ■■ infarto, Pier, come tutti lo chiamavano affettuosamente, ha lasciato ■ moglie Domenica Aducco, e due figlie, Valentina e Daniela di 16 e 19 anni, studentesse.

Molti trinesi, lunedì sera, hanno sentito la sirena dell'ambulanza che ha trasportato Massimello in ospedale a ■■■■■ ■■■ che, purtroppo, non è servita. Conosciuto e benvoluto, Pier Carlo Massimello lavorava assieme alla moglie ■■■ locale di corso Italia. Gentile ■ scherzoso ■■■ tutti i suoi clienti, aveva sempre ■■ sorriso per gli adulti e un cioccolatino o una caramella per i bambini. Prima di occuparsi del bar aveva fatto l'assicuratore e, dagli inizi degli anni Novanta e fino a pochi anni fa gestito, sempre con la moglie, il Bar Aurora. Poi i coniugi avevano aperto «Cose Buone», ■■ elegante bar pasticceria che, adesso, senza Pier, non sarà più l■■■■so. I funerali si svolgeranno domani alle 15,30, in parrocchia. Intanto oggi, alle 18,30, verrà stato recitato il Rosario, così come è avvenuto ieri. [se. Il.]

LORENZO PICCIONI (FORZA ITALIA) RELATORE IN AULA DEL DECRETO ANTI CRISI

Nuovi contributi per l'agricoltura

Primo «sì» del Senato, ora il decreto passa al voto della Camera

Il senatore Lorenzo Piccioni (a sinistra) con il ministro Alemanno

VERCELLI

Approvato dal Senato il decreto, di cui era relatore il vicepresidente della Commissione Agricoltura Lorenzo Piccioni, che stabilisce nuovi contributi per fronteggiare la crisi del settore zootecnico e in generale dell'agricoltura. «Sono soddisfatto per questo primo sì del Senato - commenta Piccioni - anche ■■ è solo ■ p■■■ passo e seguiranno altri interventi perché l'azione del governo punta a creare le condizioni affinché l'agricoltura ■■■■ i valori della tradizione e dell'identità agroalimentare italiana ■■■ la modernizzazione del concetto di impresa».

Il decreto prevede l'aumento dei contributi per l'incenerimento dei materiali e dei prodotti contagiati dal morbo della mucca pazza e, su emendamento dello stesso parlamentare vercellese di Forza Italia, un impegno di 200 miliardi (dei quali 70 al Piemonte) per il ripristino ■■■■ infrastrutture agricole e per le opere di bonifica nelle ■■■ colpite dall'alluvione del 2000.

Infine altri 300 miliardi andranno ai consorzi irrigui per ottimizzare e mantenere le infrastrutture per l'irrigazione. Per il Vercellese vi è un ulteriore finanziamento al consorzio Ovest Sesia-Baraggia anche per l'anno 2004 e ■■■ solo limitato al biennio 2002/03. [f. co.]

AMI IL CLASSICO?
E' IL MOMENTO MAGICO!

PER IMPORTANTI LAVORI DI RISTRUTTURAZIONE
ELIMINIAMO COMPLETAMENTE
IL REPARTO DEI MOBILI CLASSICI.

DA SABATO 23 MARZO 2002

GRANDIOSA VENDITA DI TUTTI I MOBILI DEL REPARTO CLASSICO A PREZZI IRRIPETIBILI!

EFF. COM.

SAMTA
ARREDAMENTI

VIA TORINO, 3/5 - SAN GERMANO (VC) TEL. 0161 950 ■■ FAX 95722

porada
idee e complementi

cucine
Copat

PER LA CASA
DEI VOSTRI
SOGNI...
SCOPRITE

ARREDI
GILARDI

Strada Statale 31 Bis n. 69
TRINO VERCELLESE
Tel. e Fax 0161.801053

FUTURA
Advanced Technology System

TOLÀ

VERCELLI, IL MILITARE COMMENTA LA SENTENZA DEL TRIBUNALE CHE HA PORTATO A TRE CONDANNE

«Così indagai sulla Coop Italia»

Parla il brigadiere che fece emergere l'«affaire»

Roberta Martini

VERCELLI

Il brigadiere carabinieri Pietro Piredda, «padre naturale» del processo per la Cooperativa Italia, l'ha definito il pm Antonio Sangermano, era al lavoro quando i giudici hanno pronunciato il verdetto. Della sentenza ha però saputo tutto, quasi in tempo reale, parlando agli altri soci e agli avvocati. E il giorno dopo è pronto a raccontare, pacato. Rispettando, da uomo d'ordine, il ruolo di tutti. Senza dimenticare però nulla del suo vissuto, di una casa che avrebbe dovuto strapagare e che proprio nei giorni del processo si è allagata per l'ennesima volta.

Così con tutti, Pietro Piredda aspetta le motivazioni (tra 90 giorni), che spiegheranno il perchè della condanna a 3 anni e 10 mesi per l'ex vicequestore Domenico Privitera, a 3 anni e 7 mesi per Antonio Lafragola, presidente della SeAd, e a 2 anni per Paolo Moccia, presidente della Metropolis, due società che progettarono e costruirono gli alloggi dei soci della Cooperativa, tutti appartenenti alle forze dell'ordine, a Vercelli, Biella e Santhià. «E' stato un lavoro enorme per i giudici, ma ha portato ad una giusta - dice Piredda -. In molti casi è intervenuta la prescrizione, ma il c'è e resta». E' la prescrizione che ha portato, ad esempio, al «non doversi procedere» nei confronti del funzionario del Provveditorato alle opere pubbliche di Torino, Nicolò Tummarello.

Uno scorcio con le case dei soci Cooperativa Italia a Vercelli

«Questa storia? - racconta il brigadiere -. L'ho vissuta male. Non il processo in sé. Ho vissuto questi anni, il rimpallarsi della tra Vercelli e Torino, i tempi lunghi, il rischio che altri reati cadano in prescrizione in attesa del processo di secondo grado». Torna indietro con la memoria, il brigadiere, agli anni tra il '93 e il '94: «Mi resi conto che qualcosa non andava quando non quadrarono i conti assicurazioni. E intuii che il malumore che serpeggiava nel Biellese, tra i soci poliziotti della Cooperativa, poteva avere un fondamento. Così cominciai a girare gli uffici pubblici, a raccogliere documenti sulla Cooperativa e visure camerali delle società SeAd e Metropolis, i legami tra le due società, e soprattutto come Giuseppe De Masi (*ex provveditore alle Opere pubbliche, mancato di ndr*) radicazioni in entrambe, con il fratello, la moglie, il marito della sorella di quest'ultima».

Il brigadiere, allora appuntato, si rese conto che l'indagine diventava imponente: «Capii che la società Metropolis, che costruiva caserme in Piemonte, era aggiunta al Provveditorato, trovai i dati di altre cooperative già costituite dall'ex vicequestore. Allora mi nacque il sospetto forte che la Cooperativa fosse soltanto un mezzo per poter ottenere finanziamenti dallo Stato. Fu facilissimo trovare tutti i riscontri, tanto da farmi pensare che questa persone fossero intoccabili. Poi un funzionario dell'ex Iacp mi fece notare alcune macroscopiche incongruenze nei Quadri tecnici economici delle nostre c'erano cifre spropositate per le spese generali».

Siamo al febbraio del '94: «Il 24 si tenne un'assemblea dei soci della Cooperativa. Erano stati invitati solo i soci di Vercelli e Santhià, non quelli di Biella, che io informai» che si presentarono all'incontro. assemblea contestai le irregolarità a tutto il consiglio di amministrazione, annunciando che avrei chiesto di fare una perizia sulle case e che mi sarei fatto assistere da un legale». «Da febbraio a giugno - continua Pietro Piredda - chiesi a tutti se volevano aderire alla mia iniziativa: accettarono tutti i di Biella, otto soci di Vercelli, otto a Santhià. E' a questo gruppo di persone che si d le perizie di parte (la prima fu dell'architetto Carpano), furono loro - non altri - ad informare la magistratura».

Oggi si è arrivati ad una sentenza. «Sì, ma con il rammarico che non siano stati sequestrati i beni di nessuno degli imputati, e al contrario con la fortuna di aver incontrato la grande professionalità del pm Sangermano e nostri avvocati, Codegoni, Greppi e Boggio Marzet». Altri avvocati, i legali della difesa, all'Aquila invece le armi per il ricorso in appello e per sostenere l'estraneità alle accuse loro assistiti. Prima però si celebrerà l'ultimo stralcio del processo: a fine anno dovrebbe comparire davanti ai giudici Giorgio Maria Amicucci, funzionario Provveditorato alle opere pubbliche di Torino.

CARCO': VERCELLI DEVE ESSERE GRATA AL LIONS CLUB E AL DOTTOR PARENTI

Oculisti, un successo

Boom delle visite gratis in Seminario

Medici oculisti e optometristi al lavoro, domenica, nella sede del Seminario per il Lions club (fotogramma)

VERCELLI

Successo incredibile della visite oculistiche gratuite fatte domenica da due specialisti (su iniziativa del Lions Club Vercelli) in Seminario. Spiega il dottor Ezio Parenti, responsabile distrettuale Lions per l'educazione sanitaria: «Abbiamo addirittura superato il numero di visite fatte la settimana precedente al Mauriziano di Torino: là furono poco più di 120, qui addirittura 150. E abbiamo dovuto purtroppo dire no ad alcune persone: ci è dispiaciuto tantissimo, ma i due specialisti, i dottori Giovanni Milano e Giuseppe Di Meglio, erano stremati».

Le visite dovevano incominciare alle 9,30. Ebbene, un'ora prima davanti al Seminario c'erano già 30 persone in coda. Spiega Parenti: «Abbiamo incominciato a compilare le schede e a distribuire i numeri. E abbiamo avvisato che per 110 persone non ci sarebbero stati problemi per la visita, mettendo in guardia tutte le altre».

I due oculisti sono stati assistiti da tre optometristi durante le sei ore di visita ininterrotte. E' andato a seguire le operazioni anche il presidente dell'Ordine dei medici, Franco Carcò, soddisfattissimo dell'iniziativa: «Il Lions il dottor Parenti hanno fatto qualcosa di davvero importante per la nostra città».

Medici optometristi stati assecondati alla perfezione dalle apparecchiature sofisticatissime messe a disposizione dagli sponsor dell'iniziativa: Pro Laser Instrument, Essilor Tg Oftalmica. [e. d. m.]

INIZIATIVE DEI BAMBINI E DELLA NATURA: VERRANNO PIANTATI ANCHE VENTISEI NUOVI ALBERI

Raddoppia la festa sul Lungosesia

Da domani a sabato le manifestazioni di «Korczak» e Comune

Da domani e sabato mattina, Vercelli celebra, assieme la «Festa delle bambine e dei bambini» e «Festa degli alberi». E' un'iniziativa congiunta dell'Associazione «Janusz Korczak» e del Comune, con l'appoggio (anche economico) dell'Associazione Centro Servizi Volontariato.

Si il sogno Virgilio Grimaldi, il presidente della «Korczak», veder rifiorire, nell'occasione, il parco Lungosesia dedicato proprio al grande educatore cui è intitolata l'associazione. E tutto ciò nel ricordo di due vercellesi illustri scomparsi che hanno creduto agli ideali dell'Unesco incarnati nella «Korczak»: il dirigente scolastico-pittore Teresio Castelli (cui è intitolata la sezione pie dell'associazione) e il poeta e alpino Dino Sarazzi.

Acquerelli di Castelli e poesie Serazzi trovano giusto spazio nella pubblicazione «Il Parco Lungosesia Janusz Korczak» che verrà distribuita giovedì mattina, dalle 9,45, durante la Festa degli alberi. Festa durante la quale, proprio sul Lungosesia, piantati 26 alberi: pioppi, aceri, biancospini, sorbi dell'Uccellatore e le budlee, gli amatissimi (soprattutto dai bambini) «alberi delle farfalle». Osserva Grimaldi: «Oltre al Comune, dobbiamo ringraziare, e di cuore, Giancarlo Boccagni ed Ernestino Sottoriva, dell'Associazione Forestali in congedo, che ci hanno fornito le piante».

Ospiti d'onore della tre giorni gli scolari romani di Anguillara Civitavecchia e Maccarese-Fiumicino che ti teatro Civico, sotto direzione del maestro Pietro Rosati, come scuola di musica e come coro di voci bianche: primo concerto è in programma venerdì mattina alle 10 e sarà riservato alle scuola vercellesi. Replay la sera, alle 20,45, per tutta cittadinanza, con la presentazione del giornalista Enrico De Maria. Il Coro Risaia» della Cap accoglierà gli ospiti romani sul palco con un canto di benvenuto del folk vercellese. [d. b.]

Il Lungosesia ospita da domani «Festa delle bambine e dei bambini»

IL LISTINO COMPLETO

Prezzi stabili ieri mattina alla Borsa risi

VERCELLI. Secondo le osservazioni dell'apposita commissione camerale, è svolto con andamento normale, ieri mattina, il mercato risiero sulla piazza di Vercelli.

I prezzi di tutte le rimasti stabili rispetto alla precedente rilevazione della settimana scorsa.

Queste, al fixing, le quotazioni minime e massime per tonnellata prodotto, espresse in euro senza cifre decimali.

Risoni: Balilla, Thaibonnet, Gladio e Indica vari 281-296; Selenio 270-296; Lido-Flipper 289-310; Sant'Andrea 305-315; Loto-Nembo e Ariete 290-310; Roma 298-320; Baldo 275-320; Arborio-Volano 337-363.

Lavorati: Originario 507-543; Lido 537-588; Sant'Andrea 573-610; Roma 563-615; Baldo 588-620; Ariete e Loto 553-605; Arborio 666-718; Thaibonnet 548-584.

Parboiled: Lungo 651-677; Thaibonnet 625-667.

Granoturco: ibrido 127-129; semivitreo 131-132. Sola nazionale: 212-214. [w. ca.]

LO SCIOPERO DEI PROF

Una delegazione ricevuta dal prefetto

Lo sciopero regionale di docenti non docenti, indetto da Cgil, Cisl, Uil e Snals di Vercelli, per gli organizzatori si può dire riuscito. Dopo un breve corteo in via San Cristoforo, una delegazione di prof è stata ricevuta dal prefetto Ceranzia. A lui, i rappresentanti di tutte le scuole della provincia hanno ribadito il «no» alle scelte del ministro Moratti, che, attraverso l'operato della Direzione regionale, porteranno ad una riduzione di almeno cento posti di lavoro nel Vercellese e in Valsesia. Di qui l'invito ai parlamentari locali di farsi interpreti a Roma del malessere di tutti gli operatori scolastici. [d. b.]

LETTERE AL GIORNALE

Corso Fiume, ma chi è quel «genio»?

Sono pienamente d'accordo con gli articoli comparsi nei giorni scorsi sulla Stampa e vorrei capire chi è il «genio» che, per migliorare la circolazione nelle vie adiacenti corso Fiume, l'ha totalmente incasinata lungo lo stesso corso Fiume e viale Garibaldi.

Il sindaco e il comandante dei vigili provino ad inserirsi in qualsiasi ora del giorno lungo queste due importantissime di scorrimento, arrivando una strada laterale. Ci vuole un tempo interminabile. Vi ricordate quell'antico Carosello? Cimabue, Cimabue, fai e ne sbagli due? Come Vercelli.

E. M. L., Vercelli

«Grazie personale di Odontostomatologia»

Vorrei ringraziare il personale del reparto di Odontostomatologia dell'ospedale Sant'Andrea, che mi ha seguita e curata in un'operazione forse semplice dal punto medico ma me aveva parecchia preoccupazione. Si trattava dell'estrazione di un dente del giudizio, a cui in reparto è stata dedicata attenzione nonostante fosse un intervento di routine. Questo ha fugato tutto il mio disagio e mi ha consentito di apprezzare anche professionalità e il sorriso del personale. Un grazie in particolare al dottor Vittorio Falco.

Loredana Carena, Vercelli

Troppo spesso in la fontana del Lucca

Ma quante volte si intasa la povera fontana del Lucca, piccolo simbolo di una Vercelli che non è davvero più la stessa? Già altre due volte mi era capitato, passando davanti alla basilica Sant'Andrea, di vedere la fontana intasata, l'acqua che colava tutt'intorno. Avevo avvertito Atena la situazione si era risolta. Il problema, però, nei giorni scorsi si è ripetuto ancora. Addirittura l'acqua, traboccante, ha fatto crescere il muschio tutt'attorno alla fontana. Non è possibile risolvere la situazione una volta per tutte?

Per me, molti altri, fontana del Lucca una piccola porzione di storia della città. Possibile che si voglia indurre i vercellesi a dimenticarsene?

C. R., Vercelli

NUMERI UTILI

Vercelli: 0161 213.600 Croce Rossa.
Cigliano: tel. 0161 424.757;
Gattinara: tel. 0161 92.91;
Trino: tel. 0161 801.465;
Borgosesia: tel. 0163 25.333;
Crescentino: tel. 0161 841.122;
Livorno Ferraris: tel. 0161 478.411
Volontari Soccorso Grignasco: tel. 0163 418.617.

PRONTO SOCCORSO

alli: S.Andrea, tel. 0161 ; bulanza tel. 0161 217.000; **Borgosesia:** 0163 203.111; **Gattinara:** tel. 822.245; : tel. 0161 929.211. Servizio emergenza sanitaria 118 esclusivamente per i Comuni dell'Asl 11.

GUARDIA MEDICA

Vercelli: telefono 0161 256.050;
Arborio: telefono 0161 ;
Borgosesia: telefono 0163 25.513;
Cigliano: telefono 0161 424.524;
Crescentino: telefono 0161 842.885;
Gattinara: telefono 0163 835.411;
Santhià: telefono 0161
Scopello: telefono 0163 71.170;
Trino: telefono 0161 829.565;
Varallo: telefono 0163 567.523.

IGIENE E SANITA' PUBBLICA

Vercelli: tel. 0161 593.016; **Santhià:** telefono 0161 929.212- 929.227; **Borgosesia:** telefono 0163 22.492; **Varallo:** telefono 0163 Gattinara: 0163 822.364-822.367.

FARMACIE DI TURNO

A **Vercelli** oggi è di turno con apertura obbligatoria (9-12,30 e 15-20 a battenti aperti; 12,30-15 e 20-9 a battenti chiusi e con chiamata ricetta medica urgente): *Farmacia Comunale N. 4*, viale Garibaldi 90, tel. 0161 255.123.
San Giacomo Vercellese: *Dr.ssa Michela Pagliaccino*, via Roma 14, tel. 0161 850.159.
Borgo *Dr.ssa Anna Maria Ferratti*, via Matteotti 46, tel. 0161 46.256.
Varallo: *Dr. Paolo Anselmetti*, Umberto I° 25, tel. 0163 51.180.
Postua: *Dr. Flavio Zanellati*, via Roma 11, tel. 015 760.303.
Prarolo *Dr.ssa Gio aiano*, via Matteotti 3, tel. 016

CONSULTORIO PEDIATRICO

Vercelli: telefono 0161 256.782; **Santhià:** tel. 0161 929.219; **Gattinara:** tel. 822.975; **Romagnano Sesia:** tel. 0163 417.148; **Grignasco:** tel. 0163 417.148; 0163 450.175; **Coggiola:** 78.354; **Scopello:** tel. 0163 71.170.

SERVIZIO VETERINARIO

Vercelli: t. 0161 257.140-41.212; **Santhià:** t. 0161 929.283; **Borgosesia:** t. 0163 52.486; **Gattinara:** t. 0163 822.344.

Vercelli: tel. 0161 257.722;
Santhià: telefono 0161 682.

MUSICA ALLEGRIA MA ANCHE UNA RACCOLTA FONDI PER LA «ROSABLU'»

Serata di premi per l'arrivederci al Carvè

Dalle 21 al Civico la consegna dei riconoscimenti ai carri più votati

Giovanni

Festa d'addio al Carvè Varsleis 2002, stasera al Civico, con spettacolo che si aprirà alle 21. L'ingresso è libero. Ormai parte della tradizione vercellese, questa serata che vede tanta musica e tante premiazioni ufficiali dei carri allegorici.

Il Comitato manifestazioni vercellesi ha confezionato una colonna sonora consona all'annuncio dei rioni i carri più belli», che, votati dai lettori, si sono aggiudicati il più alto numero di tagliandi pubblicati dal giornale La Stampa. Ai rioni al top verranno consegnati i premi offerti dalla Tnt Global Express: televisori a colori e impianti hi-fi. Al rione primo classificato verrà assegnato il Trofeo intitolato al poeta dialettale vercellese Pino De Maria. Tra i premi ai trionfatori del Carvè - i vincitori già scelti dalla giuria - i Trofei Città di Vercelli, Lorella Pennacca, Francesco Leale e Renzo Roncarolo, Scuola Carducci. Internet (attribuito ai più votati sul sito www.carnevaledivercelli.com.), Soluzioni e La Stampa. Ad organizzare la fase in musica è stato Tony Bisceglia, con il presidente del Comitato manifestazioni Cesare Losa: saranno sul palcoscenico i Soleada, Tony Sax e i Ragazzi del vicolo. Altri intermezzi di suono verranno curati invece dal musicista Gianni Dosio, mentre i siparietti saranno vivacizzati dalla compagnia teatrale bicciolana dei Disgenà. Presenteranno Lola Spigolon e Roberto Garavaglia.

Un piccolo protagonista del Carvè

Nella serata del Carvè al Civico, ci sarà anche risvolto benefico. Come ha annunciato il presidente del Comitato Cesare Losa, saranno raccolte offerte da devolvere all'associazione sportiva Rosablù che intende inviare atleti vercellesi ai prossimi Giochi nazionali estivi per disabili a Caorle.

L'AUTOBLOCCANTE PAVESMAC

Paghi solo il materiale posato. Scarrellugo e preventivo senza impegno

L'UNICO GARANTITO 20 ANNI

Servito Posato

CHIAVI IN MANO

Prezzo a mq. tutto compreso:
• preparazione fondo
• fornitura e trasporto
• posa in opera e pulizia cantiere

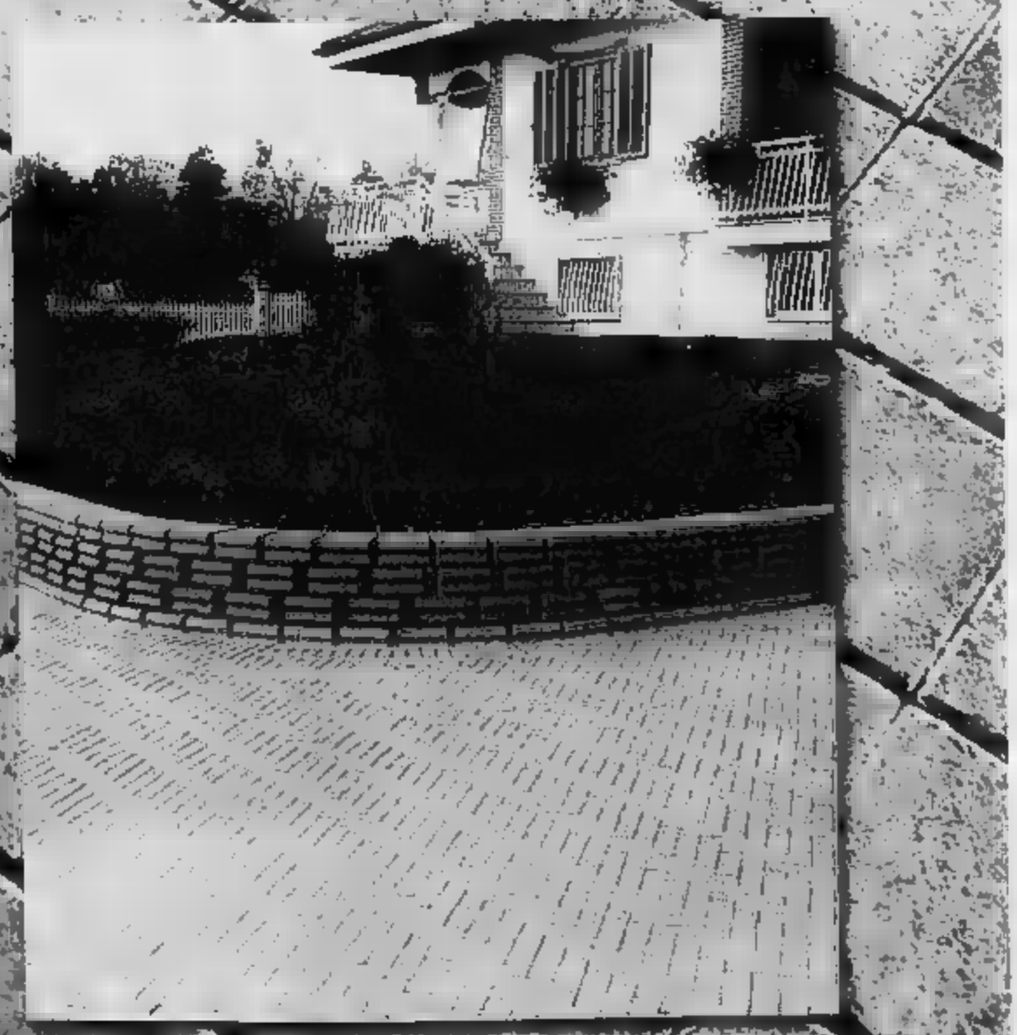

ACQUISTA DAL PRODUTTORE

Acquista direttamente il materiale da chi lo produce.

PAVESMAC

via Boves, 269 - 12016 - PEVERAGNO (CN)
Tel. 00 39 0171 383543 (r.a.)
Fax [illegible] 383913

I RISCOPERTI PAVESMAC

DOMANI SERA A GRAGLIA IL CONSIGLIO RATIFICHERA' I NUOVI INCARICHI

Alta valle Elvo, le nomine nella Comunità montana

Sandigliano

GRAGLIA

Il consiglio della Comunità montana alta valle Elvo si riunirà domani alle 21. L'ordine del giorno prevede la convalida dei nuovi rappresentanti in sostituzione di membri dimissionari decaduti e la nomina del nuovo componente della giunta in sostituzione di Mauro Albertini.

I due punti sono strettamente collegati alle dimissioni di cinque consiglieri di Netro che ha evitato il commissariamento per decisione del Ministero degli Interni. Mauro Albertini assessore all'agricoltura in Comunità era tra i dimissionari ed è surrogato come consigliere da Remo Bonino durante l'ultimo consiglio comunale del 9 scorso. La grana netrese aveva posto problemi all'interno della comunità montana appunto per la sostituzione dell'assessore all'agricoltura.

Aveva detto all'epoca il presidente Renato Sassi: «Per quanto riguarda il consiglio, Netro provvederà in modo autonomo alla sostituzione. Circa l'incarico di ci spiace molto di aver perso Albertini, persona competente, dedita con passione al suo mandato e ricca di idee. Conto sulla sua promessa di seguire il nuovo responsabile dell'agricoltura dall'esterno, come ci ha promesso».

Il paese di Gragia ospita la sede della Comunità montana Alta Valle Elvo

Il debutto ad Albertini il «Caseificio scuola» per il quale il bilancio previsione della Comunità montana alta valle Elvo, approvato in dicembre, prevedeva già stanziamenti per 77 mila 468 euro destinati alla ristrutturazione di un edificio all'interno del complesso che ospita la sede per la stagionatura dei formaggi ed altri 103.290 nel 2004, per i locali destinati alla commercializzazione dei prodotti derivanti dalla lavorazione del latte.

La soluzione è stata a lungo studiata e illustrata sempre da Sassi: «Per l'inevitabile ricomposizione della giunta proporremo per il settore Lavori pubblici (prima mano a Francesco Giolito) Stefania Manaldo, consigliere di maggioranza di Torrazzo e laureanda in architettura e, in aggiunta alla Tutela ambientale che già gli compete, l'Agricoltura a Francesco Giolito per altro vicino alla laurea in agraria».

L'ordine del giorno prevede poi l'approvazione della bozza di convenzione regolante i rapporti tra la Provincia e la Comunità montana per le funzioni in materia di agricoltura.

CRONACA

Oggi al Villaggio i funerali di Giuseppe Varesano

Questa mattina al Villaggio Lamarmora l'addio a Giuseppe Varesano, 51 anni, di Biella, il noto artigiano idraulico morto a seguito delle gravi conseguenze riportate nella caduta dalla bicicletta mentre sabato mattina percorreva la strada del Vandorno, di una passeggiata la nipotina di anni. Dopo breve ricovero all'Ospedale di Biella, l'uomo era stato trasferito ad Alessandria, dov'è deceduto poche ore dopo. La cerimonia funebre è fissata per le 10,45 nella parrocchia del Villaggio. La salma sarà poi traslata nel cimitero cittadino. [f. p.]

Una vettura in via Rosselli danneggiata dai teppisti

Lascia per alcune ore la sua «Fiat Bravo» parcheggiata in via Rosselli, vicino a casa, e quando va a riprenderla la trova con la carrozzeria ammaccata e rigata. A Carlo B., 22 anni, di Biella, è rimasto altro che sporgere denuncia alla polizia. [f. p.]

INCIDENTE

Auto contro moto un ferito non grave

Un giovane motociclista di Biella, Alessandro B., 32 anni, ha riportato contusioni e fratture guaribili in un mese nello scontro tra la moto e l'auto condotta da Giustina M., 31 anni, di Biella, che ha riportato contusioni guaribili in 10 giorni. Meno gravi, invece, le conseguenze riportate T., anni, di Mongrando, che alla guida di una Ford Ka, è scontrato a Cerrione con la Volvo di Alberto B., 37 anni, di Cossato, rimasto illeso. Sul posto sono intervenuti vigili del fuoco, carabinieri e 118. [f. p.]

L'INIZIATIVA FA PARTE DEL PROGETTO DI REINSERIMENTO SOCIALE DEI DETENUTI

Per le aiuole di Cossato fiori comprati in carcere

Cristiano Giacomini

COSSATO

E' stata approvata l'altra mattina dalla giunta la convenzione fra il Comune, la cooperativa «La Betulla» e l'associazione Ricominciare per l'utilizzo dei prodotti florovivaistici coltivati all'interno del carcere di Biella da alcuni detenuti.

L'iniziativa, che interessa anche il capoluogo laniero, s'inserisce nell'ambito del decreto d'attuazione della legge 193/2000, in cui si prevede la possibile assunzione dei carcerati dopo la scadenza dei termini di pena. Una delle finalità del progetto è infatti quella di garantire, volta il periodo di detenzione, un posto di lavoro ai detenuti nel contesto delle cooperative sociali. Sono quattro al momento quelli che si occupano della cura e della produzione di piante e fiori, che serviranno ad abbellire le aiuole e le aree verdi dei due Comuni del Biellese. Non è la prima volta che l'amministrazione Scaramal punta sul reinserimento sociale di persone disagiate: '97, e per qualche anno, alcuni detenuti in semilibertà occupati della pulizia delle sponde dello Strona, usufruendo di una retribuzione finanziata dalla Regione, che tuttavia da quest'anno ha sospeso l'erogazione dei contributi. Più recentemente, sempre tramite «La betulla» e in collaborazione con la cooperativa sociale «La coccinella» Vigliano, il servizio salute mentale il Sert dell'Asl 12, è dal Comune il «Global service», in pratica una rete di servizi continuativi e straordinari, come la pulizia e manutenzione degli stabili comunali, ver- e delle strade, il rifacimento strutture murarie, la tinteggiatura cancellate, lo smantellamento di seggi elettorali, che impiegano l'impiego di soggetti disabili. I dati nel complesso sono confortanti: negli ultimi due anni hanno trovato lavoro trenta persone seguite dipartimento di salute mentale e quarantadue dal Sert. «Ricordiamo -commenta Sergio Scaramal- che la promozione e lo sviluppo di attività a favore delle persone più deboli dal punto di vista sociale costano decisamente meno alla collettività, piuttosto che lasciare l'individuo a se stesso. Secondo le ultime stime, per esempio, la spesa per un tossicodipendente che emarginato si aggira intorno ai 250 milioni annui tra costi sanitari, sostegni di carattere sociale e gestione dell'apparato giudiziario, a fronte di una spesa nettamente inferiore come quella che favorisce il suo reinserimento graduale nella società attraverso un'occupazione remunerata e qualificante».

La giunta comunale promosso alcune iniziative per il recupero dei detenuti

DELEGAZIONI BIELLA E COSSATO IN VISITA AL FONDO TEMPIA

Grande interesse per il laboratorio di nanobiologia

Il laboratorio nanobiologia presso il Fondo Tempia per la lotta contro i tumori continua essere al centro dell'attenzione. Ieri è stato visitato da una delegazione dei Comuni di Biella e di Cossato (nella foto). C'erano il sindaco di Biella Gianluca Susta, il vice sindaco Diego Presa tutta la giunta; per Cossato sindaco Sergio Scaramal e l'assessore Giuliana Pizzaguerra. La settimana arrivati al Fondo il presidente e il direttore dell'Uib Ermanno Rondi Alberto Brocca con due ricercatrici del Cnr. Spiega Elvo Tempia: «La dottoressa Ghiorino ha illustrato il funzionamento delle apparecchiature, le ricerche ed i risultati ottenuti finora. Ma personalmente tengo ad andare oltre al paragone del nostro professor Emanuele Ciambellotti che giustamente sottolinea come adesso sia possibile capire i nella loro evoluzione per prevenire la malattia tumorale. Dico che con questo laboratorio che si ha inseriti nel circuito internazionale, il Biellese ha seconda affiancare quella tradizionale del tessile: la ricerca scientifica e tecnologica. Il futuro sarà buon testimone delle mie parole». [d.sa.]

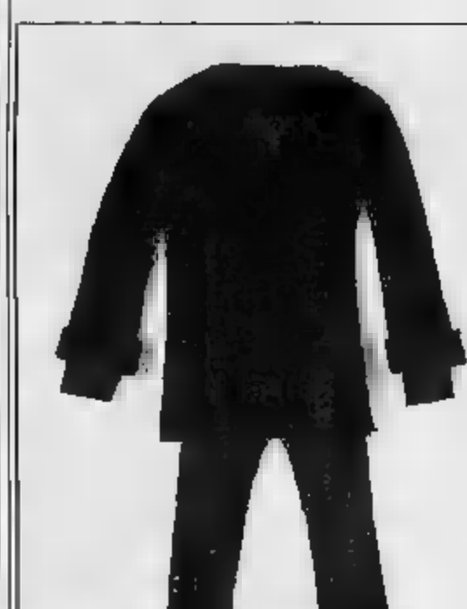

Luigi Botto store

ABBIGLIAMENTO DONNA
ABBIGLIAMENTO UOMO
FILATI PER AGUGLIERIA E MAGLIERIA
TESSUTI: STRETCH, CASHMERE, ALPACA, ANGORA

SAREMO APERTI GIOVEDI' 25 APRILE

Un gradito omaggio a tutti i clienti

Orari: da mercoledì a sabato 10.00 - 19.00
martedì e domenica 15.00 - 19.00

Via Q. Sella, 9 - VALDENGO (BI) - Tel. 015.881976

CENTRO VENDITA
LANA GATTO
dal 1900

LANA GATTO

Sono arrivate le nuove collezioni
PRIMAVERA ESTATE 2002

CENTRO VENDITA: FILATURA E A DI TOLLEGNO
Via Roma, 15 - Tel. 015.2429228 • Orario: da martedì a sabato ore 9/12 - 14/18 (CHIUSO IL LUNEDÌ TUTTO IL GIORNO)

I SUPPLEMENTI DE LA STAMPA: L'INFORMAZIONE OLTRE IL QUOTIDIANO.

MERCOLEDÌ: TuttoScienze e Tecnologia
VENERDÌ: TorinoSette (solo Torino)
SABATO: Specchio - TuttolibriTempoLibero
DOMENICA: Tuttoaffari (solo Torino)

LA STAMPA

Per la pubblicità su: LA STAMPA

PK publikompass

srl Agente Publikompass spa
Via Verdi, - 13100 VERCELLI - Tel. 0161.250.754 - Fax 0161.220.128

LIMONE
riservabianca
1010-2100
80 KM DI PISTE, 18 IMPIANTI DI RISALITA
...SPLENDIDO SOLE
NEVE ABBONDANTE...
REALIZZA IL SOGNO
DI VIVERE EMOZIONI
INDIMENTICABILI!
SCIARE IN SETTIMANA COSTA MENO!
informazioni per agevolazioni e sconti al numero info snow
info snow tel: +39.0171.926254 fax: +39.0171.926584
www.limonefunivie.it e-mail: limonefunivie@cnnet.it

LE AZIENDE OGGI AL LAVORO NEGLI STAND DELLA DICIASSETTESIMA EDIZIONE DI FILO

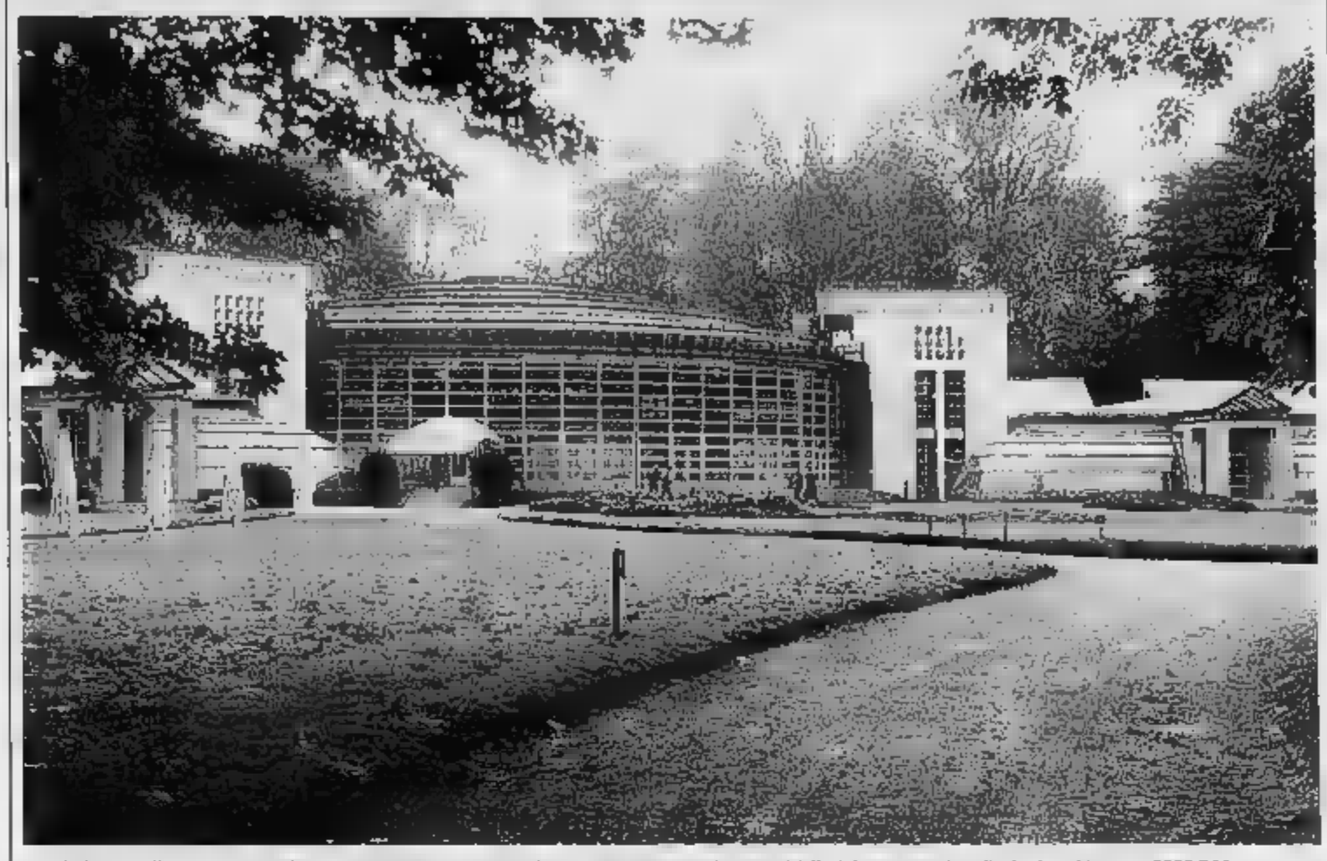

I padiglioni di Villa Erba a Cernobbio da oggi ospitano 90 aziende. Di queste una trentina sono biellesi. Presentano le collezioni per l'inverno 2003/2004

LA TRADIZIONE CONTINUA

Lane Trabaldo Sono vincenti i filati fantasia

Ha superato il mezzo secolo di attività, la Filatura lana pettinata Trabaldo. Nata nel 1937 con il nome di Ritorcitura Trabaldo Togna Mario la sua gestione è sempre stata seguita in famiglia: alla guida dello stabilimento di Ponzone oggi ci sono infatti i due figli di Mario, Sandro e Franco, ed il nipote Andrea.

Da sessantacinque anni l'azienda valsesserina ha prodotto esclusivamente filati fantasia, che a partire dalla pura lana, nel corso degli anni, si arricchiti di le fibre naturali pregiate tecniche, oggi indispensabili per costruire tipologie sempre più sofisticate di tessuto. Le collezioni comprendono: filati pettinati: fiammati e bottonati in pura lana e in mista con cashmere, seta, super kid mohair, cammello, alpaca e lino; ritorti fantasia fissati o elasticizzati: ondè, frisè, bouclè, nodini e fiammati prodotti con le fibre sopracitate per il settore abbigliamento e con cotone, viscosa, lino e poliestere per la «Linea arredamento».

Tutte le fasi produttive si svolgono all'interno dell'azienda nella sede Ponzone di Trivero, dove prodotti i filati appunto destinati alla filiera tessile. I macchinari sono sottoposti costantemente ad attenti controlli di qualità. Sono tecnologicamente avanzati ma per ottenere filati sempre più esclusivi e qualificati, talvolta capita che vengano appositamente «modificati», in collaborazione con i costruttori.

DA TRENT'ANNI L'INNOVAZIONE IN REPARTO

La Tintoria Superjet

La Tintoria Superjet si prepara a festeggiare i trent'anni di attività. Ormai una realtà a Crevacuore, situata in una posizione strategica della Valsessera (al confine fra Biellese e Valsesia), nel cuore del distretto tessile laniero. come piccola tintoria finissaggio per tessuti a nav realizzato in fibre nobili che in mischia con il poliestere, nell'arco degli anni lo stabilimento ha continuato la crescita, dimostrando un impegno costante nei riguardi della innovazione tecnologica e puntando altrettante energie nell'investimento umano. In cabina di regia oggi c'è infatti un'équipe giovane, dinamica e motivata e dai reparti di Crevacuore passano circa quattro milioni di metri all'anno, toccando tutte le tipologie di stoffa dalle fibre nobili come il cashmere e la lana, fino ai cotoni e lini con prevalenza di tessuti elasticizzati. «Si lavora in piena simbiosi con la nostra clientela - spiegano in azienda -, il questo per offrire sempre servizio di alta qualità, prezzi adeguati e tempi di consegna veloci, come oggi il mercato richiede».

L'ANGORA, L'

Gugliermino punta sulle fibre naturali

Gugliermino Filati presenta per l'inverno 2003/04 una collezione di cardati ricca di fibre naturali la cui semplice essenza dà eleganza ed equilibrio. Le fibre naturali più preziose, proposte per tessuti dalla mano morbida e gonfia, vedono protagoniste l'alpaca e il cammello di cui è conservata la bellezza del colore mélange sia in mischia che sovrattinti. Viene interpreta in modo rinnovato anche la lana, resa più sportiva se abbinata al cotone, perfetta per collocazione nei velluti tagliati.

L'angora è presente in varie mischie, proposta per tessuti femminili dalla mano morbida, pura o in mista con la lana, o proposta in mischia con fibre cellulosiche per realizzare velluti lisci e a . Tema ricorrente sono poi filati dall'aspetto tweed ed i fiammati in varie titolazioni, in mista la seta, l'alpaca e la lana coloriture in tinto fiocco, per disegnare particolari aspetti adatti giacche cappotti.

Novità i filati cardati tradizionali in titolo fine in mischia intima proposti in greggio e mélange per ottenere tessuti leggeri, morbidi e confortevoli.

Dal 1948 continua tradizione nel settore della filatura cardata, con 12000 mq di area industriale, 6 assortimenti di carderie, 2000 fusi, 600 tonnellate di produzione nuale, un patrimonio di esperienza basata su importanti elementi tecnici commerciali quali: lo studio costante delle materie prime; tecnologie degli impianti sempre all'avanguardia; la ricerca eseguita con un completo impianto pilota che permette lo studio di nuove tipologie di filati con l'utilizzo di nuove fibre; un servizio dinamico ed uno staff motivato che sa gestire con tempestività lo stock-service.

VINCE L'ESPERIENZA

Tonella, qualità e tecnologia nel finissaggio

Le origini di quella che dal 1961 è diventata la Tintoria Tonella risalgono agli inizi del secolo. L'ampliamento della superficie, l'ottimizzazione degli spazi ed il costante novamento tecnologico, negli anni hanno poi trasformato l'azienda in una tra le più avanzate competitive del settore. Nei reparti Ponzone giungono tessuti dalle diverse tipologie, di lana e di fibre pregiate, p sottoposti a fasi trasformazione quali: la tintoria, il finissaggio ed il carbonizzo.

Il continuo aggiornamento si affianca ad una notevole esperienza lavorativa tale da esaltare qualsiesi nuova possibilità tecnico scientifica. La ricerca permette non solo di soddisfare ampiamente le esigenze con lavorazioni ottimali, ma anche di proporre tempestivamente nuove opportunità di realizzo.

«I sofisticati sistemi di controllo qualità garantiscono il raggiungimento di elevati standard qualitativi rivolti ad una clientela che, mai co oggi è competente - spiegano Ponzone -. La valutazione attenta per il rispetto ambientale, risolto con l'utilizzo dei migliori sistemi depurativi, la condizione stimabile e serena dei reparti e degli uffici, ottimo contributo alla definizione qualitativa del nostro lavoro».

La produzione comprende: la tintoria, il finissaggio, il carbonizzo delle materie prime più pregiate, dal puro cashmere, alle finissime lane 180's, non escludendo le miste con fibre naturali. Fiore all'occhiello è il «natural stretch».

Tonella
TINTORIA - FINISSAGGIO - CARBONIZZO
di tessuti di lana e fibre pregiate
Via Provinciale, 276
Ponzone TRIVERO (BI)
Tel. 015.7388441 - Fax 015.7387649
internet: www.tonella.it www.tonellasrl.com
Tonella

tintoria Superjet s.r.l.
Via Valsessera, 5 - CREVACUORE - BI
Tel. 015.768236 - Fax 015.768159
E-mail. superjet@tintoriasuperjet.it
Tintoria e finissaggio di tessuti a navetta
in lana, misti con lana, poliestere, cotone e lino.
Lavorazione di tessuti elasticizzati.
Trattamento lucido permanente e altri finissaggi speciali.
Siamo presenti Filo 20-21-22 marzo 2002
Padiglione Centrale - Stand L

fip
FILATURA LANA PETTINATA
TRABALDO
Dal 1937
Filati fantasia in fibre pregiate
Filati pettinati unici e ritorti
lineari e fiammati
Ritorti fantasia: frisè, bouclè,
ondè, nodini, per tessitura,
maglieria, arredamento,
aguglieria
Via Molino, 22 - 13832 PONZONE di TRIVERO (Biella)
Tel. 015.777233 - Fax 015.7388961
e-mail: trabaldo@trabaldo.it
www.trabaldo.it

AUREA FILCROSA S.R.L.
CANDELO

Per la pubblicità su:
LA STAMPA
PK
publikompass
SALODINI srl
Agente Publikompass spa
Via Verdi, 40
13100 VERCELLI
Tel. 0161.250.754
Fax 0161.220.128

Guglielmino Filati
Biella
• Filati Cardati per tessitura e maglieria
• Filati classici, fantasia, elasticizzati compatti
• Filati cardati fini • Fibre animali fini
• Fibre naturali
Guglielmino Srl. - Via Oropa, 14 - BIELLA - Italia
Tel. 015.2522116 r.a. - Fax 015.2522124
E-mail: guglielmino.filati@tiscalinet.it

Raffica di appuntamenti con la musica leggera: domenica ai Cappuccini suonano i Saxyoung

I Mau Mau e Carboni superstar al Civico

Vercelli, gran finale per la stagione di concerti del Comune

Dopo il tutto esaurito per la Vanoni, i riflettori si accendono su Luca Carboni

Stagione fortunata per i concerti di musica leggera con nomi eccellenti che hanno gremito il Civino, dimostrando, dice il titolo della rassegna, che... non sono canzonette ma qualche cosa di più.

Certo: c'è stata la verve irresistibile di uno Jannacci per il quale sembra non passare il tempo tra scarpe da tennis e nuovi suoni mediati da quel polistrumentista d'eccezione è il figlio Paolo. C'è stata la sugg evocata «Ornella la Grande», in splendida forma per rinverdire Guccini, Endrigo, Paoli e tanto altro cantautorato d'epoca: vera e propria apoteosi del panorama musicale Sixties italiano.

Ed lo show di Max Gazzè, rappresentante delle nuove generazioni pronto a cantare che... ognuno fa quello che gli pare. Almeno, così il titolo dell'album proposto durante il giro teatrale. A concludere la rassegna comunale vercellese sarà Luca Carboni, che sul pal via Monte Pietà salirà lunedì prossimo.

Ma rispettiamo l'ordine cronologico: questo fine settimana si presenterà con due altri concerti degni di interesse. Domenica ci si potrà «decentrare» per ascoltare un'anomala formazione al di fuori della stagione comunale al Civico.

La location è la parrocchiale Beata Maria Vergine Assunta, al rione Cappuccini. Insolita la presenza dei Saxyoung per un concerto previsto nel tardo pomeriggio, alle 18. Si tratta di quartetto formato da Umberto Badate e Donatella D'Alessandro ai sax contralto e soprano, Sara Borsetti ai sax tenore contralto e Davide Zannino al sax baritono. Il repertorio ripercorrerà le tracce sonore di autori moderni, aggiungendo arrangiamenti di pagine barocche poi trascurare stilemi di swing, rag e funky.

I Saxyoung sono nati alla scuola del maestro Giuseppe Canone che ha curato molte trascrizioni e gli arrangiamenti, eseguiti dal gruppo. Sono all'inizio di una carriera che si annuncia egregia, dopo aver preso parte a Telethon a Novara a Vercelli ed aver realizzato performances per la rassegna «Poesia Vagabonda» di Settimo Torinese e al Circolo della Stampa di Torino.

Alla sera, sempre domenica, uno show comunale etichettato «Border-line», ancora al Teatro Civico. Alle 21 il sipario si aprirà sullo show «Marasma general: 10 anni di perfide melodie "maulere"», con i Mau Mau. Luca Morino (voce e chitarra), Fabio Barovero (fisa e tastiere), Binevenù Totè Nsongan (voce e percussioni), Paolo Gep Cucco (batteria), Amik Guerra (tromba) e Josh Sanfelici (... alle basse frequenze) proporranno dal vivo quanto hanno realizzato nel nuovo disco che contiene, con il consueto stile, ritmati rimpiattini etnici ed ibridati tra trasmigrazioni e tensioni di periferia urbana.

Come dicevamo, per la sera di lunedì prossimo, ore 21, è atteso Luca Carboni, sempre con l'organizzazione dell'assessorato alla Cultura del Comune, al Teatro Civico.

Il cantante bolognese offrirà i suoi successi di sempre, «Mi davvero» e «Stellina cantautori»: dello spettacolo vercellese di Carboni sarà ancora l'occasione di riparlare in dettaglio nei prossimi giorni.

La band torinese offrirà al pubblico «Marasma general», dedicato a dieci anni di «perfide melodie». Lunedì il testimone passerà al cantautore bolognese e alle sue hit storiche da «Stellina» a «Mi ami davvero»

I torinesi Mau Mau (in alto) e la band tutta vercellese dei «Saxyoung»

Istituto Professionale di
per i servizi Alberghieri della Ristorazione
"G. PASTORE"

Via D'Adda, 33
VARALLO SESIA
Tel. 0163.51753 - Fax 0163.51070

C.so Valsesia, 111
GATTINARA
Tel. 0163.826552

Membre de l'Association Européenne des Ecoles d'Hôtellerie et de Tourisme

Nuovi Corsi serali a Gattinara

Viste le molte pressanti richieste
e il pieno funzionamento della nuova sede a Gattinara,
dal settembre 2002, l'Istituto Alberghiero "Pastore"

ATTIVA

Corsi serali di classi 1ª e 4ª per adulti (studenti lavoratori)
per il conseguimento delle qualifiche dei diplomi alberghieri,
presso la sede di Gattinara

Iscrizioni: entro il aprile 2002
Informazioni: telefono 0163.51753
fax 0163.51070
E-mail: ipssar@laproxima.it

www.idrocentro.com

LA STAMPA
PAGINA 49 MERCOLEDÌ MARZO

NORDOVEST
PIEMONTE E VALLE D'AOSTA

CUNEO VERCELLI
www.idrocentro.com

IL [illegible] E RICERCA ECONOMICHE CHE DA PIEMONTE E VALLE D'AOSTA VANNO ALLA CONQUISTA DEL MONDO

Magazzini automatici giganti

Sfida all'Europa da due società di Cuneo e Monza

Mario Bosonetto

Singolarmente già società leader nel settore in Italia: insieme potranno dare l'impulso vincente a quella campagna di conquista dei mercati europei che già hanno avviato [illegible] risultati, specialmente in Francia. La Bertello di Borgo San Dalmazzo, [illegible] nel se[illegible] dei magazzini automatici, e la Salmoiraghi, di Monza, leader della movimentazione automatica integrata, nei giorni scorsi hanno raggiunto un accordo operativo per unire le loro compe[illegible] L'intesa prevede una stretta integrazione tecnico commerciale per puntare a proporsi come fornitori specializzati nel settore degli impianti per la gestione automatizzata della catena della distribuzione.

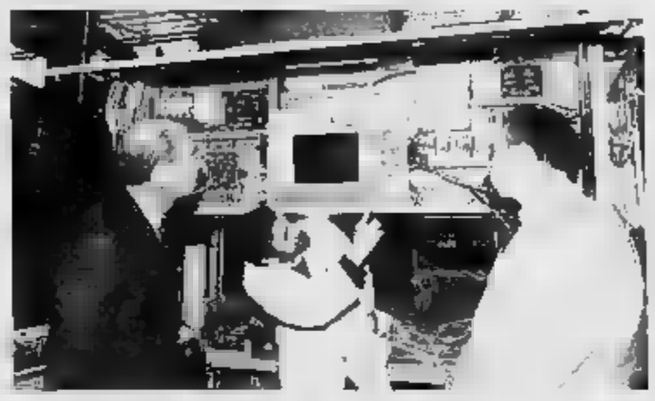
La Bertello propone un'innovativa gestione computerizzata dei magazzini

Automazione: si tratti di un bullone oppure della parte della carlinga di un aereo militare, di un medicinale o di un carburatore di una «Ferrari», il «pezzo» potrà passare dal pinnale su cui si trova, a venti metri di altezza, in un grande capannone, all'utilizzatore che dovrà servirsene per un montaggio o al camion che lo dovrà trasportare a un cliente a migliaia di chilometri di distanza, senza che ci sia più intervento di uomo. Con considerevoli risparmi in termini di costi, ma anche con la possibilità di gestire [illegible] rischio di errore - «umano» - magazzini di enormi dimensioni. Salmoiraghi ha realizzato numerose installazioni di magazzini automatici integrati con avanzati sistemi di movimentazione, specialmente nel settore alimetare. Nel 2001 ha avuto un fatturato di 36 miliardi di lire. Fra i propri clienti annovera Rovagnati (nell'alimentare) e Sinterama (nel tessile). Nata nel 1960 come laboratorio [illegible] produzione di accessori tessili, è cresciuta specializzandosi nella movimentazione automatica [illegible] fibre continue, campo in cui [illegible] leader mondiale. Ha 70 dipendenti e una serie consolidata di produttori esteri [illegible] selezionati.

La Bertello - che ha recentemente conseguito la certificazione Uni En Iso 9001 - è nata nel 1911 e ha prodotto la prima «macchina» per archiviazione nel 1949. Con 110 dipendenti, nel 2001 ha raggiunto il fatturato di 40 miliardi di lire. A dare le dimensioni del valore tecnico e imprenditoriale della società può servire l'elenco di alcuni dei principali clienti: Abbot, Johnson& Johnson, Alenia, Aviazione della [illegible] militare francese, Ferrari, Banca Nazionale del Lavoro, San Paolo, Enel, Inps, Banca d'Italia, la Presidenza del Consiglio dei Ministri, Barclays Bank, Olivetti, Gruppo editoriale FabbriFiata Aviazione e Fiat Auto, Aeritalia, Ministeri della Poste e dei Beni culturali, Aerospatiale, Augusta,Pasta Pedone, Intermetro, ed Erreti.

Franco e Mario Pejrone, rispettivamente presidente e vice operativo della società cuneese

I presidenti Franco Pejrone (con il figlio Mario, vicepresidente operativo della Bertello) e Sandro Salmoiraghi sono convinti: «La nostra collaborazione ci consentirà di proiporre soluzioni integrate di magazzinaggio e handling automatizzato che ci permetteranno di raggiungere insieme target di mercato più elevati. Professionalità e imprenditorialità italiane che d'ora in avanti potranno confrontarsi più solidamente con i colossi europei e statunitensi del settore».

L'Agricoltura biologica: [illegible] più nicchia [illegible] prospettiva

Gianni Stornello

Il settore biologico ha vissuto negli ultimi cinque anni una forte espansione, trasformandosi da realtà commerciale [illegible] nicchia in un segmento importante all'interno [illegible] settore agroalimentare. L'agricoltura biologica [illegible] rapidamente passando da uno stadio pionieristico a quello di attività imprenditoriale. Per fare [illegible] punto si è tenuto a Torino nell'aula magna della facoltà di Agraria, un [illegible]o nazionale sulla «Difesa delle colture in agricoltura biologica», organizzata dalla associazione italiana per la protezione delle piante (Aipp), con il dipartimento di valorizzazione e protezione delle risorse agro forestali dell'Università di Torino e l'appoggio e [illegible] contributo di Assometabn (Associazione dei produttori di [illegible]zi tecnici per l'agricoltura ecocompatibili). Bioasprofrut e Agribio Piemonte.

Il professor Gengotti e i collaboratori del centro ricerche produzioni vegetali di Forlì hanno riportato i risultati [illegible] quattro anni di esperienza nella gestione con metodi biologici della difesa di fragola, lattuga, fagiolino, melone, tre loro poste in rotazione con l'apporto di due colture da sovescio (orzo e vecce). I risultati hanno dimostrato la reale complessità che deve affrontare il coltivatore nella gestione globale delle avversità che possono interessare tali colture. Ad esempio sulla lattuga molto difficile è apparsa la gestione delle infestazioni di af[illegible] soprattutto in primavera. Sulla fragola, la pulizia delle piante a fine inverno, con allontanamento della vecchia vegetazione, si è dimostrata [illegible] soluzione nei confronti degli attacchi [illegible] «tetranychus urticae».

Si è parlato anche di viticoltu[illegible]. I coltivatori - è stato detto al convegno - nutrono un sempre maggiore interesse verso i sistemi di difesa a basso impatto ambientale. Sulla vite però alcune avversità possono a volte [illegible] molto gravi e di conseguenza impedire una produzione accettabile. E' il caso delle infezioni di plasmopora viticola, agente [illegible] peronospera della vite. Alessandro Capella e collaboratori della società formazione prodotti marketing fitosanitari hanno raccomandato l'impiego di [illegible] formulazione «flowable» a base di solfato di rame tribasico altamente micronizzato, che consente di aumentare l'efficacia pur riducendo la dose di [illegible] distribuita per ettaro rispetto [illegible] altre forme convenzionalmente adottate con interessanti caratteristiche di selettività e compatibilità.

PIEMONTE E VALLE D'AOSTA VANNO AL VINITALY PER PROMUOVERE IL TERRITORIO ED ESSERE AL CENTRO DELLE NUOVE STRATEGIE DEL «VIGNETO ITALIA»

Enoteche istituzionali a Verona in cerca di un'identità nazionale

ALBA

Al Vinitaly il Piemonte sarà [illegible] sotto grande protagonista [illegible] la [illegible] aziende, con la Regione Piemonte e con tutte le Istituzioni enologiche. Ma il 2002 segna un passaggio importante, perchè il territorio sarà protagonista di un progetto per creare [illegible] riferimento nazionale del mondo del vino nel quale tutte le regioni possano riconoscersi a pieno titolo. Un'iniziativa a cui aderisce a pieno titolo anche la Valle d'Aosta.

Il progetto [illegible] come primo riferimento il sottosegretario alle Politiche agricole, Teresio Delfino che per provenienza [illegible] entusiasmo ha creato una strategia per il rilancio delle enoteche istituzionali. Il passo di questa nuova realtà lo ha ospitato proprio l'ufficio romano di Delfino.

«Durante l'incontro avvenuto al Ministero - dichiara Edoardo Caputo, Presidente dell'Enoteca Regionale Ad Forum della Val d'Aosta - abbiamo osservato [illegible] stupore lo sforzo e la tenacia [illegible] cui [illegible] è cercato di organizzare questo primo appuntamento [illegible] confronto e mi fa molto piacere verificare che [illegible] risultato [illegible] così positivo. E' stata un'occasione importante per confrontarsi con le altre Enoteche Regionali che come noi lavorano per l'interesse comune della promozione vitivini[illegible]. L'incontro con il Ministero, con la classe politica è necessario: il primo passo è andato bene, ora sta a noi rimboccarci le maniche per definire le linee di azione [illegible]

«In relazione all'incontro tenutosi a Roma presso il Ministero delle Politiche Agricole - dichiara Giorgio Serra Direttore dell' Enoteca Regionale Emilia Romagna - [illegible] può non esprimere il plauso per l'iniziativa attivata dal Ministero stesso e, in particolare, dal Sottosegretario On.le Delfino circa l'esigenza di attivare le più opportune sinergie tra Regioni e Territori a favore di una forte promozione e comunicazione del settore vitivinicolo. Il progetto, che merita ulteriori e rapidi approfondimenti, deve crescere "dal basso" con il coinvolgimento di tutti gli attori del sistema per arrivare all'individuazione della struttura più idonea [illegible] grado [illegible] trovare, anche nella fase [illegible] gestione, il pieno coinvolgimento di tutti i soggetti impegnati, con particolare riferimento alle Enoteche Istituzionali con il loro bagaglio di esperienze e di Produttori associati».

«La svolta impressa dal Gover[illegible] con il Sottosegretario Teresio Delfino - dichiara il Presidente dell'Enoteca del Piemonte Pier Domenico Garrone - e la fondamentale collaborazione degli Assessori Regionali all'Agricoltura ci consente di auspicare già per il Vinitaly la realizzazione del primo convegno delle Enoteche Istituzionali d'Italia. Questo è il primo obiettivo per attuare il progetto Enoteca d'Italia condivi[illegible] all'unanimità nell'incontro al Ministero».

«Sono le Enoteche Istituzionali - continua Garrone - che hanno una base giuridica da [illegible] legge regionale [illegible] nazionale ad essere coinvolte [illegible] a ritornare ad [illegible] com'è lo spirito e la richiesta del [illegible] vitivinicolo, il concreto motore e supporto dei produttori per un sempre più efficace rappor[illegible] con i mercati nazionali e internazionali. All'invito del governo di far sistema siamo contenti oggi di rispondere insieme alle Enoteche Istituzionali [illegible] molte altre regioni d'Italia». [l. f.]

Il team di sommelier da sempre protagonisti delle degustazioni di Vinum sia ad Alba che sul territorio FOTOSERVIZIO BRUNO MURIALDO

Langhe e Roero unite da Vinum

Domani a Barolo c'è la presentazione di una serie di eventi dedicati alle colline

ALBA

Domani sera all'Enoteca regionale di Barolo nasce «Vinum 2002». L'appuntamento profondamente radicato nel territorio di Langhe e Roero avrà un suo momento albese dal [illegible] aprile [illegible] Primo maggio, preceduto, il 24 aprile, dall'inaugurazione con protagonista Katia Ricciarelli. Il capoluo[illegible] ha un [illegible] programma pieno di sorprese, ma come sempre [illegible] vero protagonista della manifestazione sarà il territorio. In un equilibrio che vede Alba al centro delle manifestazioni [illegible] tunnali legate al tartufo [illegible] le vigne di Langhe e Roero, giusto e indispensabile palcoscenico per celebrare bianchi e rossi. [illegible] il territorio con le enoteche regionali e le botteghe del vino ha risposto come sempre con entusiasmo, mettendo nel ricco piatto di Vinum aventi importanti, appuntamenti che saranno capaci di conquistare turisti di tutto il mondo [illegible] sempre [illegible] «Optima roero» a Canale, oppure [illegible] interessante appuntamento dedicato a formaggi, vini e arte per Grinzane Cavour e un grande momento in cantiere a Barolo [illegible] la regia di Gigi Cabutto, meritatamente rieletto al vertice dell'enoteca regionale.

La regia di «Vinum» sul territorio [illegible] come sempre affidata all'Atl. «E' un momento chiave per la nostra economia - dice il presidente Claudio Alberto -, il vino [illegible] la sua forza sulle colline ed è [illegible] che i turisti vogliono andare. Chi si occupa [illegible] un territorio importante come Langhe e Roero deve tenere conto di equilibri delicati e delle volontà di chi percorre centinaia di chilometri. I nostri paesi [illegible] una ricchezza straordinaria».

«Un mix tra Alba [illegible] il suo prezioso hinterland - aggiunge Alberto Cirio vicesindaco di Alba e vicepresidente dell'Atl - questa è come sempre la formula vincente di Vinum. A Barolo si alzerà il sipario su una manifestazione in cui crediamo molto.

Alba è forte se è il cuore di uno degli enoterritorio più prestigiosi del mondo». E Vinum deve avere la forza per collegare con un «filo rosso» tutte le colline, per essere [illegible] manifesto di quella grande area vinosa capace di lottare alla pari [illegible] le altre enoregioni e di essere protagonista assoluta sul mercato mondiale, anche del turismo. [l. f.]

Piemonte-Washington

Delegato dell'Agricoltura Usa incontra il presidente Garrone

TORINO

L'Enoteca regionale del Piemonte e l'ambasciata americana si incontreranno per approfondire uno scambio di informazioni sulla produzione enologica di entrambi i paesi, [illegible] filo diretto voluto da Washington anche nell'ottica dei sempre maggiori legami che gli Usa vogliono sviluppare [illegible] il Piemonte del vino. L'incontro avverrà a seguito di una corrispondenza epistolare tra il Presidente dell'Enoteca del Piemonte Pierdomenico Garrone e l'Ambasciatore Americano Sembler. «Il nostro servizio - dichiara Lisa Hardy-Bass Ministro Consigliere per gli Affari Agricoli dell'Ambasciata Americana - oltre a far da tramite tra il Dipartimento dell'Agricoltura degli Stati Uniti e [illegible] controparte italiana, opera nel settore agricolo e sanitario. Svolge un ruolo importante per la promozione di prodotti agroalimentari statunitensi in Italia con manifestazioni [illegible] varia natura [illegible] con la partecipazione ai maggiori appuntamenti fieristici agroalimentari italiani».

Nella prossima edizione del Vinitaly [illegible] Verona, gli Stati Uniti saranno presenti con il padiglione del California Wine Institute che esporrà una vasta selezione dei migliori vini californiani dove sono previste degustazioni [illegible] prodotti piemontesi. [l. f.]

La «wine economy» si rapporta a un mercato mondiale

LA REGIONE PROMUOVE INCONTRI [illegible] RICOGNIZIONE. OGGI A CUNEO, ALESSANDRIA E ASTI

La [illegible] in ogni stagione della vita

Iniziative per adeguare le abitazioni alle esigenze di tutte le età

Silvana Mossano

La casa accompagna le diverse stagioni della vita, perché le esigenze sono diverse [illegible] si è una giovane coppia, se il nucleo si ingrandisce con l'arrivo dei figli, se la famiglia va in crisi, se si vuole essere indipendenti dai genitori, [illegible] gli [illegible] sono diventati troppo grandi quando a uno a uno molti se ne sono andati.

Ecco dunque che [illegible] casa, che dovrebbe essere [illegible] guscio destinato a raccogliere i tesori umani più intimi, rischia di diventare ingombrante, non più funzionale al proprio scopo, non più accogliente per i propri umori. Quindi scomoda, eccessiva o striminzita. Inadeguata.

Da queste considerazioni nasce l'iniziativa promossa dagli assessorati regionali alle Politiche sociali e all'Edilizia, guidati rispettivamente da Mariangela Cotto e da Franco Maria Botta, che ha per slogan, appunto, «La [illegible] nelle stagioni della vita». «Proprio per approfondire le tematiche che riguardano l'abitazione, affrontando problemi come il dimensionamento e la sicurezza degli alloggi e degli edifici, la rotazione degli appartamenti realizzati in edilizia sovvenzionata, i se[illegible]i che possono [illegible] attivati per favorire [illegible] domiciliarietà intesa come dimensione di vita della persona, organizziamo una serie di incontri decentrati su tutto il territorio piemontese».

I primi tre appuntamenti sono per oggi a Cuneo, alle 9,30, nel centro incontri della Provincia in [illegible] Dante, ad Alessandria [illegible] 14,30 nella sala convegni della Provincia di via Galimberti, e ad Asti, alle 18, nella sala consiliare provinciale di piazza Alfieri. Domani si prosegue a Biella alle 14,30, nel Salone Biverbanca in via Carso, e a Vercelli alle 18 nell'aula magna dell'istituto Faccio di piazza Battisti. Venerdì l'incontro è a Torino alle 14 nell'auditorium della Provincia in via Valeggio.

Per la settimana prossima sono previste altre cinque riunioni: mercoledì 27, ancora a Torino, alle 9,30, nella stessa sede provinciale, a Novara alle 14,30 nell'aula magna dell'Istituto Fauser, e a Verbania Intra alle 18 in municipio. Infine, giovedì alle 14 a Pinerolo in Comune e alle [illegible] a Ivrea nell'ex chiesa S. Marta.

«Intendiamo - dicono Cotto e Botta - dedicare una quota precisa alla popolazione anziana nell'assegnazione di edilizia residenziale pubblica, incentivare una "riconversione" se richiesta da parte di anziani che abitano in case sovradimensionate, orientare contributi a favore di anziani a basso reddito o a disabili che devono fare interventi di manutenzione nelle proprie case e non hanno risorse».

STASERA AL CINEMA

[redacted]D'AOSTA

[redacted]
GIACOSA: Tel 0165 262.220
CHIUSO

[redacted] (ore 18-23) tel 0165 230536 (www.delryile.it).
Saison culturelle: cinema Alle 16 e alle 20 verrà proiettato il film *Il colpo*, mentre alle [redacted] alle 22 *No man's land*.

[redacted]
DES GUIDES: Tel. 0166 949 473.
CHIUSO

[redacted]
[redacted] Tel 0165 749.373
CHIUSO

[redacted]
[redacted]
841.[redacted]
CHI[redacted]

MONTE BIANCO CENTRO SPORTIVO: Tel 0165 841 206.
CHIUSO

[redacted]
PALAIS Tel. 0166.510.080 (www.vogliadicinema.it)
CHIUSO

AUDITORIUM: Tel. 0166 510.080 (www.vogliadicinema.it).
[redacted]

[redacted]
IDEAL: Tel. 0166 510.080 (www.vogliadicinema.it)
CHIUSO

[redacted]
[redacted] Tel. 0125 425084.
CHIUSO

BOARO: Tel 0125 641 480.
[redacted]

POLITEAMA: Tel. 0125 641.571
Rassegna Ivrea [redacted] gaya. Proiezione del film *Fucking Amal.* (ore 20,15): Seguirà dibattito

BIELLA E PROVINCIA

[redacted]
IMPERO. Inf. Tel. 015-22.736 - 31.312.
Amnesia
Orario: spettacolo unico ore 22,30
L. 12.000/10.000.
Al martedì 4,50 €

MAZZINI. Inf. Tel. 015-22.736 - 31.312.
SALA 1 **Mi chiamo Sam**
[redacted] 19.45; 22.30
Al martedì 4,50 €.
SALA 2. **A beautiful mind**
Orario 19.45; 22.30
Lire 12.000/10.000
Al martedì 4,50 €
SALA 3: **Gosford Park.**
Orario: 19.45, 22.30.
Lire 12.000/10.000 Al martedì 4,50 €

ODEON. Inf. Tel. 015-22.736 - 31.312
[redacted]
Orario 16.30, 19.45, 22.30

SOCIALE. Inf. Tel. 015-22 739 - 31 312.
CHIUSO PER [redacted]

CANDELO [redacted]
[redacted]
Inf. Tel. 015-253 89.27
OGGI RIPOSO
[redacted] 20, 22.15

[redacted]
ERIS
Inf. Tel. 015-253.89.27.
OGGI RIPOSO
Ore 16; 20; 22.15. Ingresso € 13 - 10,50

[redacted]
COMUNALE
Inf. Tel. 015-93.899
OGGI RIPOSO
Orario 17,30, 20.15, 22.15

[redacted]
[redacted]
OGGI RIPOSO
Orario 16.30 21

[redacted]
EXCELSIOR
Inf. Tel. 015-767 320
[redacted]
Orario 16; 21, 23
Biglietto € 6 20 - rid. 4.13

[redacted]
FELIX
Inf. Tel. 015-242.31.15.
OGGI RIPOSO
Orario 21.30
Lire 10.000.

[redacted]

[redacted]
ASTRA Inf. Or. Tel [redacted] 045.
OGGI RIPOSO

NUOVO ITALIA Inf. Or. Tel 0161-257.744
OGGI RIPOSO.

PRINCIPE Inf. Or. Tel 0161-259.047.
OGGI RIPOSO.

BELVEDERE [redacted] Inf. Or. Tel 0161-216.018. OGGI RIPOSO.

LUX. Inf. Or. Tel. 0161-213.375
OGGI RIPOSO.

TEATRO BARBIERI Via Parini 1 Inf. Or. Tel. 0161-253 379.
CHIUSO

SALA DUGENTESCA. Inf. Or. Tel 0161-252.667.
CHIUSO.

TEATRO CIVICO. Inf. Or. Tel 0161-255.544.
Alle ore 21 spettacolo di premiazione del Carnevale [redacted].

[redacted]
LUX. Inf. [redacted] 0163-22.698.
OGGI RIPOSO.

[redacted]
[redacted]

[redacted]
MAZZETTI.
Inf. Tel. 0161-486.714
OGGI RIPOSO.

[redacted]
IDEAL
Inf. Tel. 0161 930.627-333/4467468.
OGGI [redacted].

[redacted]
ORSA Inf. Tel. 0161-828.800
CHIUSO

[redacted]
SOTTORIVA.
Inf. Tel. 0163-54.265
[redacted]

LE [redacted]

A BEAUTIFUL MIND. Drammatico. Il nuovo film di Ron Howard ricostruisce la vita di John Forbes Nash Jr., genio matematico premio Nobel 199[redacted] a lungo in lotta con la schizofrenia. Lui è Russell C[redacted].
ALI'. Drammatico. Michael [redacted] («Heat», «Insider») porta sullo schermo la vita di C[redacted] Clay.
[redacted] Commedia. [redacted] è teatro [redacted] vicissitudini di alcuni personaggi: un regista di film porno (Diego Abatantuono), la diciassettenne sua figlia (Martina Stella), [redacted] loro [redacted] gestore di un bar sulla spiaggia. Dirige [redacted]riele Salvatores.
I BANCHIERI DI DIO. Drammatico. Il regista Giuseppe Ferrara porta sullo schermo il caso Calvi.
IL CONSIGLIO D'EGITTO. Commedia. Nella Sicilia del 1782 Silvio Orlando è un umile frate che si offre come interprete dell'ambasciatore del Marocco, la cui nave è naufragata.
D-TOX. Azione. Sylvester Stallone è un agente Fbi alcolizzato che viene mandato in una clinica di disintossicazione nel Wyoming. Al suo arrivo, cominciano gli omicidi.
[redacted] **ZERO A DIECI.** Commedia drammatica. Ligabue racconta di un gruppo [redacted] amici che [redacted] ritrovano a Rimini, a distanza di 20 anni, per concludere il weekend che [redacted] interrotto.
IL DERVISCIO. Drammatico. Alla fine dell'Ottocento [redacted] potente sceicco dell'impero Ottomano assiste al crollo delle sue certezze quando nasce in lui il desiderio di vendetta per l'arresto e l'esecuzione del fratello [redacted].
[redacted] **FAVOLOSO [redacted] AMELIE.** Commedia. Evento francese, racconta la storia di una ragazza che sceglie di fare del bene al prossimo.
[redacted] **PARK.** Giallo. Il nuovo lavoro di Robert Altman è ambientato nell'Inghilterra del 1932: un ricevimento viene rovinato da un omicidio, indaga Scotland Yard.
HARDBALL. Sentimentale. Dal romanzo di Daniel Coyle, la storia di un uomo pieno di debiti (Keanu Reeves) costretto a diventare allenatore di una squadra giovanile [redacted] baseball.
[redacted] **& LEOPOLD.** Commedia. Nella vita della manager in carriera Meg Ryan [redacted] affaccia un galante p[redacted]aggio del 187[redacted].
KILLING ME [redacted] Thriller. La giovane Anna vive a Londra, ha un fidanzato e [redacted] lavoro sicuro. Un giorno conosce [redacted] uomo misterioso destinato a sconvolgerle l'esistenza.
IN THE BEDROOM. Drammatico. La tranquilla [redacted] una famiglia che vive in una cittadina del Maine viene sconvolta da [redacted] tragedia.
L'INTRIGO DELLA COLLANA. Prima della rivoluzione francese la famiglia più aristocratica di Francia viene ridotta in rovina: la giovane [redacted] (Hilary Swank) è pronta a reagire.
LUNEDI' MATTINA. Drammatico. Otar Iosseliani narra la [redacted] di un uomo che lavora in fabbrica e, stanco della ripetitività della propria vita nel villaggio dove vive, decide di cominciare un viaggio alla ricerca della felicità.
MI [redacted] Drammatico. Sean Penn è Sam, un uomo ritardato con una figlia di sette anni che i servizi sociali decidono di [redacted] una famiglia. [redacted] l'aiuto di un'affermata avvocatessa (Michelle Pfeiffer), egli cercherà di tenersi la custodia della figlia.
I [redacted] INNAMORATI. Commedia. Due [redacted] sposati sono in crisi: l'uscita del loro film li «obbliga» a fingere che il rapporto vada bene.
[redacted] **CO.** Cartoni animati. Arrivano nelle sale il peloso gigante «professionista dello spavento» Sulley e il suo rotondo assistente Mike.
[redacted] **DRIVE.** Thriller. Il nuovo [redacted] di David Lynch comincia [redacted] incidente d'auto: Rita, sopravvissuta allo scontro, perde [redacted] memoria e incontra Betty, una ragazza che [redacted] ospita nel proprio appartamento.
IL [redacted] E' IN CRISI. Commedia. Antonio Albanese narra la storia di due sposi che si dividono la prima notte di nozze.
NOWHERE. Drammatico. L'esordio alla regia [redacted] Luis Sepulveda si svolge negli Anni Ottanta in un Paese dell'America Latina e racconta di un gruppo di oppositori al regime prigionieri [redacted] deserto.
[redacted] **ELEVEN.** Drammatico. Gli undici di Danny Ocean cercano il grande colpo a Las Vegas.
PAZ! Drammatico. Il film di Renato De Maria descrive l'opera [redacted] compianto fumettista Andrea Pazienza attraverso le vicende di tre suoi personaggi.
I RAGAZZI DELLA [redacted] VITA. Commedia drammatica. Drew Barrymoore è un'aspirante scrittrice che s'innamora di un ragazzo difficile destinato a cambiarle la vita: [redacted] ragazza rimane incinta, abbandona gli studi.
LA RIVINCITA DELLE BIONDE. Commedia. Successo dell'estate americana, narra di una bionda che, lasciata da un ricco fidanzato aspirante politico, intende dimostrare di essere anche intelligente.
IL SIGNORE DEGLI ANELLI. Fantasy. Trasposizione cinematografica del [redacted] di Tolkien, racconta di un [redacted] che vuole impossessarsi [redacted] anello dagli illimitati poteri.
SPOSAMI, KATE! Commedia. In una [redacted] inglese la preside Andie MacDowell s'innamora di un giovane ex allievo. Le sue amiche si oppongono in tutti i modi alla relazione.
TANGUY. Commedia. Successo francese, narra la storia di Tanguy, un trentaduenne educato e colto che dà tanto soddisfazioni ai genitori ma non intende andarsene da casa.
THE BELIEVER. Drammatico. La vita quotidiana di Danny, giovane [redacted] d[redacted] skinhead.
[redacted]. Drammatico. Dal romanzo di Annie Proulx, la storia di un uomo (Kevin Spacey) innamorato di una donna che lo tradisce. Quando lei scompare, lui viene convinto a lasciare New York con la figlia e tornare nell'isola [redacted] dov'è [redacted]ciuto.
[redacted] 13 SPETTRI. Horror. Rimasti [redacted] in povertà, Arthur Kriticos e i figli ereditano un edificio dalla moderna architettura che nasconde un oscuro segreto.
VIDOCQ. Thriller. Ri[redacted] sullo schermo Vidocq, il celeberrimo detective della Parigi del 1830.

[redacted]OVARA E PROVINCIA

NOVARA [redacted]
VIP. Tel. 0321-625 688
Monsters [redacted].
Or. 20.20, 22.30 Fer. fest. e prefest.. € 7/5.00. Sab. pom. e mar. sera fer. € 5.00 (17/17 anni € 6.00 esc. sab. dopo le 21)

ARALDO. 0321-474 525
A beautiful mind
Or.: 19.50, 22.30
Fer. fest. e prefes. . € 6.50/4.50, lu. fer. € 4.50.

[redacted]O. Tel. 0321 - 624.158.
[redacted]a, con D. Abatantuono. Or.: 20,10; 22.30. Fer. fest. e prefest.: € 6.71/4.55; mar. fer. € 4.65

SACRO CUORE. Tel e pre. tel. 0321-465484
L'infedele [redacted]. Or.: 21. Fest. e pref. € [redacted] fer. € 6/5. Mar fer. € 4.00

[redacted]
SANT'ANDREA. Info 0321-637183.
OGGI RIPOSO
[redacted] € 5.16: ridotti € 3.10

ARONA [redacted]
SAN CARLO. Info. 0322-249[redacted]
Un km da Wall Street
Or.: 21. Ingresso libero. Rassegna cinematografica sulla comunicazione
Ingr. cine € 5.20/rid €3.10

BELLINZAGO
VANDONI.
OGGI RIPOSO
Or.: 21. Ingresso: L. 10.000, 8.000.

BORGOMANERO
MODERNO. Tel. 0322 - 82 151
OGGI RIPOSO
Ingr. €6.50, rid. €4.50: lun. fer. €4.50.

NUOVO SALA 1. T. 0322-81741.
[redacted]
Or.: 20.15; 22,15
[redacted] €6.50, rid €4.50 (lun. fer. €4.50)

NUOVO SALA 2. Tel. 0322 - 81 741
Gosford Park. Or.: 19.45; 22.15
Ing.: €6.50, rid. €4.50 (lun. fer. €4.50)

NUOVO SALA 3. T. 0322 - 81.741
[redacted] Or.: 20.15; 22,15
Ing. €6.50, rid. €4.50 (lun. fer. €4.50)

[redacted]
BALLARDINI. Tel. 0321 - 51.95.23
OGGI RIPOSO
Or.: 21. Ingr. € 5, [redacted] € 16.

CASTELLETTO TICINO [redacted]
METROPOLIS MULTISALA Tel. 0331 - 914.285 per [redacted] ven. 18.30-21.30. sab./dom. 14.30-21.30.
[redacted]e il Leopold, con Meg Ryan.
Or.: 20.10. Ingr.. € 6.71; rid € 4.65. Merc., giov. sera e sab. pom. € 4.65
Gosford Park
Or.: 19,50; 22.30. Ingresso: € 6.71; rid. € 4.65. Merc., giov. sera e sab. pom. € 4.65
In the bedroom.
Or.: 22.40 Ingresso: € 6.71; [redacted] € 4.65 [redacted], giov. sera e sab. pom. € 4.65.
A beautiful mind
[redacted]: 20; 22.40. Ingr.: € 6.71; rid. € 4.65. Merc., giov. sera e sab. pom. € 4.65.
Amnésia.
Or.: 20,10, [redacted] Ingr. € 6.71; rid. € 4.65 Merc., giov. sera e sab. pom. € 4.65.
Killing me softly
Or.: 20,20, 22,50. Ingr.. [redacted] 6.71, rid. [redacted] 4.65. Merc., giov. sera e sab. pom. € 4.65.
[redacted] chiamo Sam
Or.: 20; 22.30. Ingr.: € 6.71; rid. € 4.85. Merc., giov. sera e sab. pom. € 4.65
Monsters & Co.
[redacted]: 20.30; 22.30. Ingr.: € 6.71; rid. [redacted] 4.65 Merc.. giov. sera e sab. pom. € 4 65

[redacted]
CINE TEATRO. Tel. 0321 - 91.183
Donne sull'orlo di una crisi di nervi
Or.: 21. Ingresso gratuito.
Fer. e fes. [redacted] 6.00/4.00; lun. fer. [redacted] 4.00

TRECATE [redacted]
S. PELLICO. T. e segr. 1. 0321-777.122.
OGGI RIPOSO
Fer. e fes. € 5.60/3.50; lun. fer. € 4.50/3.00.

VCO

DOMODOSSOLA
CORSO MULTISALA 1.
Info tel. 0324 - 240.853
OGGI RIPOSO
Or.: 20.15; 22.30
Info. dettagliate su segreteria telefonica.

CORSO MULTISALA 2.
Info tel. 0324 - 240.853
OGGI RIPOSO
Or.: 20.15; 22.30
Info. dettagliate su segreteria telefonica.

[redacted]
[redacted]
Tel. e segr. tel. 0323 - 51.439
[redacted]
Info. su segr. tel.

ORATORIO
Tel. 338.1532.575
OGGI RIPOSO
Or.: 20,15; 22,15

[redacted]
SOCIALE (INTRA).
Info. [redacted] segreteria telefonica 0323 - 401.940.
I ragazzi della mia vita
Or.: 20.15; 22,30

[redacted]
Info. su segreteria telefonica 0323.40.19.40.
[redacted]
Or.: 20.15. 22.30

SOCIALE (PALLANZA) SALA 1.
Info tel. 0323 - 501 964.
Mi chiamo Sam
Informazioni orari su segr. tel.

SOCIALE (PALLANZA) SALA 2.
Info tel. 0323 - 501.96[redacted].
A beautiful mind.
Informazioni orari su segr. tel.

TORINO E PROVINCIA

AQUA 100 [redacted] Giulio Cesare 67, tel. 856.521. **Il derviscio.** [redacted]: 16; 18,10; 20,20; 22,30.
AQUA 200 corso Giulio Cesare 67, tel. 856.521. **Kate & Leopold.** Or.: 15.45; 18; 20,15; 22,30.
AQUA [redacted] corso Giulio Cesare 67, tel. [redacted]. **Il favoloso mondo di Amelie.** Or.: 15,40; 17,50; 20,10; 22,30.
AMBROSIO MULTISALA corso Vittorio Emanuele [redacted] II 52, tel. 547.007. *Sala 1:* **Gosford Park.** Or.: 14,30; 17,10; 19,50; 22,30. *Sala 2:* **A beautiful mind.** Or.: 14,30; 17,10; 19,50; 22,30. *Sala 3:* **In the bedroom.** [redacted]: 15; 17,30; 20; 22,30.
[redacted] corso Sommeiller 22, tel. 581.7190. *Sala 1:* [redacted] **beautiful mind.** Or.: 14,30; 17,10; 19,50; 2[redacted] *Sala 2:* [redacted] **nostro matrimonio è in crisi.** [redacted]: 14,30; 16,30; 18,30; 20,30; 22,30.
CAPITOL via San Dalmazzo 24, tel. 540.605. **Ali.** Or.: 15,30; 18,50; 22.
CENTRALE via Carlo Alberto 27, tel. 540.110. **Tanguy.** Or.: 18,20; 20,25; 22,30.
C. CHAPLIN 1 via Garibaldi 32/e, tel. 436.07.23. **Il favoloso mondo di Amelie.** Or.: 15; 17,30; 20; 22,30.
C. [redacted] **2** via Garibaldi 32/e, tel. 436.07.23. **Gosford Park.** Or.: 16; 17,40; 20,15; 22,40.
CIAK corso G. Cesare 105, tel. 232.029. **Monsters & Co,** cartone animato. Or.: 16; 18,10; 20,20; 22,30.
DORIA via Gramsci 9, tel. 542.422. **I ragazzi della mia vita.** [redacted]: 15,20; 17,45; 20,10; 22,35.
DUE GIARDINI - Sala Nirvana via Monfalcone 62, tel. 327.2214. **Tanguy.** [redacted]: [redacted] 18,15; 20,25; 22,35.
DUE [redacted] - [redacted] **Ombrerosse** via Monfalcone 62, tel. 327.2214. **Il consiglio d'Egitto.** Or.: 15; 17,30; 20, 22,30
[redacted] piazza Sabotino, tel. 447.52.41. **Monsters & Co,** [redacted] animato. Or.: 15,15; 17; 18,50; 20,40; 22,30.
ELISEO BLU piazza Sabotino, tel. 447.52.41. **Il favoloso mondo di Amelie.** [redacted]: 15.40; 18; 20,20; 22,30.
ELISEO ROSSO piazza Sabotino, tel. 447.52.41. **A** [redacted] **mind.** Or.: 15; 17,25; 20; 22,30.
[redacted] piazza Vittorio Veneto 5, tel. 817.64.93. **Da zero a dieci.** [redacted]: 16,30; 18,30; 20,30; 22,30.
[redacted] I corso Moncalieri 241, tel. 661.54.47. **Paz.** V.M. 14. [redacted]: 10,30; [redacted] 22,30.
[redacted] 2 corso Moncalieri 241, [redacted]. 661.54.47. Vedi teatro.
ETOILE [redacted] Buozzi ang. [redacted] Roma, tel. 530.353. [redacted] **rivincita** [redacted] **bionde.** Or.: 16. **I perfetti innamorati.** Or.: 18,10; 20,20; 22,30.
FIAMMA corso Trapani 57, [redacted]. 385.2057. **Amnesia.** Or.: 15; 17,30; 20; 22,30.
F.LLI MARX - Sala Groucho corso Belgio 53, tel. 8121410. **Sposami, Kate!** Or.: 15,45; 18; 20,15; 22,30.
[redacted] **MARX - Sala Chico** corso [redacted] 53, [redacted] 8121410. Prossima apertura.
F.LLI MARX - Sala Harpo corso Belgio 53, [redacted] 8121410. **Cuore.** Or.: 15,30. [redacted] Or.: 17,40; 20,05; 22,30.
FREGOLI piazza [redacted] bis/b, [redacted]. 011.817.9373. **Ocean's eleven.** Or.: 20,30; 22,30.
[redacted] via C. Colombo 31 bis, tel. 011.580.5768. Non pervenuto.
[redacted] via Po 30, tel. 011.817. 3323. *Sala 1:* **Monsters** [redacted] **Co,** cartoni animati. Or.: 15; 16,50; 18,40; 20,30; 22,30. *Sala 2:* **Vidocq.** Or.: 16,30; 18,30; 20,30; 22,30. *Sala 3:* [redacted] **Rouge.** Or.: 15; 17,30; 20; 22,30.
IDEAL Cityplex 1 corso Beccaria 4, tel. 011 521.4316. *Ideal 1:* **Monsters & Co,** cartone animato. Or.: 14,50; 16,45; 18,40; 20,35; 22,30. *Ideal 2:* **A beautiful mind.** [redacted]: 15; 17,30; [redacted]. 22,30. *Ideal 3:* **D-Tox.** Or.: 16,30; 18,30; 20,30; 22,30. *Ideal 4:* **I 13 spettri.** [redacted]: 16,30; 18,30; 20,30; 22,30. *Ideal 5:* **Killing** [redacted] **softly - Uccidimi dolcemente.** Or.: 16; 18,10; 20,20; 22,30.
KING via Po 21, [redacted]. 812.59.96. **The believer.** Or.: 15; 18,10; 20,20; 22,30.
KONO via S. Teresa 5, tel. 534.614. **Nowhere.** Or.: 15,30; 17,50; 20,10; 22,30.
LUX Galleria S. Federico, tel. 541.283. **Killing me softly - Uccidimi dolcemente.** Or.: 16; 18,10; 20,20; 22,30.
[redacted] **UNO** via Verdi 18, tel. 812.5606. **Gosford Park.** Or.: 16,30; 19,40; 22,15.
MASSIMO DUE via Verdi 18, tel. 812.5606. **Mulholland Drive.** Or.: 16,45; 19,40; 22,15.
NAZIONALE 1 via Pomba 7, tel. 812.41.73. **I banchieri di Dio.** Or.: 15,30; 17,50; 20,10; 22,30.
NAZIONALE 2 via Pomba 7, [redacted]. 812.41.73. **Ali.** Or.: 15,40; 18,40; 20,40.
OLIMPIA 1 via Arsenale 31, tel. [redacted]. **In the bedroom.** Or.: 15; 17,30; 20; 22,30.
OLIMPIA 2 via Arsenale 31, tel. 532.448. **The shipping news.** Or.: 15,15; 17,40; 20,05; 22,30.
REPOSI 1 via XX Settembre 15, tel. 531.400. **Monsters & Co,** cartone animato. Or.: 18; 18,10; 20,20; 22,30
REPOSI 2 via XX Settembre 15, tel. [redacted]. [redacted]a. Or.: 15; 17,30; 20; 22,30.
[redacted] **3** via X[redacted]5, tel. 531.400. **Mi chiamo** [redacted]. Or.: 15; 17,30; 20; 22,30.
REPOSI 4 via XX Settembre 15, tel. 531.400. **Kate & Leopold.** Or.: 15; 17,30; 20; 22,30.
REPOSI [redacted] **- LILLIPUT** via XX Settembre 15, tel. 531.400. **A beautiful mind.** Or.: 15; 17,30; 20; 22,30.
ROMANO Galleria Subalpina, tel. 562.01.45. **Il favoloso mondo di Amelie.** Or.: 15,30; 17,50; 20,10; 22,30.
STUDIO RITZ via Acqui 2, tel. 819.01.50. **L'intrigo della collana.** Or.: 15,30; 17,50; 20,10; 22,30.
TEATRO NUOVO corso Massimo d'Azeglio 17, tel. 650.02.00. Non pervenuto.
VALENTINO 1 Teatro Nuovo corso M. d'Azeglio 17, tel. 650.02.00. **Hardball.** Or.: 15,45; 18; 20,10; 22,30.
VALENTINO 2 Teatro Nuovo corso M. d'Azeglio 17, tel. 650.02.00. **Il Signore degli Anelli.** Or.: 15; 18,15; 21,30.

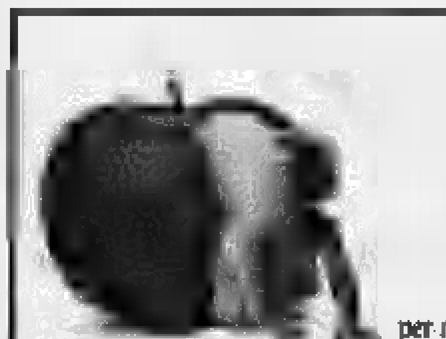
per mamme in attesa io BIMBO e bimbi in crescita
è
mamanbebe' centro acquisti Tel. [redacted]
DIETETICA - PUERICULTURA - PREMAMAN - ABBIGLIAMENTO E SCARPINE 0-6 ANNI - GIOCATTOLI
APERTO DOMENICA

LOTTO GRANDI MARCHE
FOPPAPEDRETTI

Solo Euro 718,91
[redacted] spesa complessiva di 718,91 [redacted]
[redacted] SOLI 0,51 EURO IN PIU'
AVRAI IN OMAGGIO UN BOX "ROYAL" BREVI

NEGOZIO RACCOMANDATO
Primavera Estate 2002

Sono arrivate le Nuove Collezioni
Primavera Estate 2002

Mellin miltupa Pampers Lines Inglesina AVENT pieci

STASERA NEL TEATRO (L'EX FERRIERA CERETTI) DI VILLADOSSOLA IL CONCERTO DEL CANTAUTORE LIGURE, CI SONO ANCORA BIGLIETTI

Le emozioni di Gino Paoli conquistano la Fabbrica

VILLADOSSOLA

E' un cantautore che ha scritto pagine importanti della storia della canzone italiana, ed è un uomo dalla vita intensa. Gino Paoli reduce dal passaggio sanremese con un onorevole terzo posto ad un «Un altro amore», canta stasera dalle 21 al Teatro La Fabbrica, che sorge sull'area dell'ex Ferriera Ceretti. Un evento, un bel colpo per l'associazione «La Fabbrica» che è riuscita ad accaparrarsi una delle 23 serate che il cantautore genovese farà nelle maggiori città italiane. Il tour è partito da Udine l'11 marzo e si concluderà a Sassari il 30 aprile. Per il concerto di Paoli a Villadossola è previsto il tutto esaurito. Tuttavia, ai botteghini Teatro La Fabbrica, hanno assicurato che molti posti messi in vendita stasera prima dello spettacolo. Il biglietto d'ingresso va da 50 a 33 euro. Nell'interpretazione dei suoi pezzi Paoli sarà accompagnato dall'Orchestra Ritmo-Sinfonica Dimi. Il programma comprenderà brani del nuovo album «Se», una raccolta di inediti tra i quali figura «Un altro amore» la canzone portata al festival. Un pezzo che la dice lunga sul suo approccio la vita sempre legata alle emozioni e dall'amore. «Io non ho mai vinto niente - ha detto Paoli - . Una volta sola hanno scelto "Il cielo in una stanza" canzone del secolo e mi hanno dato un premio». La canzone secolo sarà riproposta anche questa sera perchè fa parte delle emozioni in musica a cui Paoli ha abituato il suo pubblico. Non mancherà certamente il meglio della sua carriera «Sapore di sale», «Sassi», «Senza fine», «Lo gatta».

Molti dei suoi pezzi sono entrati nel repertorio di Mina di Ornella Vanoni. Con «Senza fine» stato uno dei pochi italiani a raggiungere i primi posti nelle vendite negli Stati Uniti. La sua fu interpretata da big Dean Martin, Eartha Kitt e Yes Montgomery. Nel corso della carriera Paoli ha composto più di cento canzoni, un numero vertiginoso se considera che tutte opere di qualità. [f. ru.]

Fans di ieri e di oggi attendono Gino Paoli, terzo classificato all'ultimo Sanremo

L'EDITORIA E IL TERRITORIO

Filastrocche, ritornelli e tanti modi di dire (tutti in piemontese) dedicati agli animali

Gianni Martini

PER chi non ha mai letto, e tantomeno parlato, piemontese l'impatto non è semplice; ma basta lasciarsi guidare dall'abile lavoro di Bertodatti per a comprendere e, a fine quaderno, districarsi tra «randolino» e «marmòtas», fra «galucio» e «volp». Si tratta del quaderno «Le Bestie da la a la dove, ad essere banditi, sono i termini italiano.

Edito dall'Associazione za fini di lucri «Primalpe» (primalpe@eurohumor.org; telefono 0171682565) il quaderno stato scritto illustrato da Re Bertodatti, fra i massimi conoscitori ed esperti piemontese. Grande formato, interamente a colori, graficamente studiato come i vecchi «abbecedari», pinzata con punti metallici, la pubblicazione di 32 pagine in vendita a 7 euro nelle migliori librerie del Piemonte o può essere richiesto per posta. «E' lo strumento di lavoro ideale - sostiene il piemontesista Guido Musso di Primalpe - per quanti vogliono scoprire ricchezza e bellezza di questa lingua che, per numero di vocaboli, originalità di termini musicalità ha pochi eguali».

Alla scheda di «grafia piemontèisa» seguono, partendo dalla «A» serie di filastrocche dedicate animali insetti.

Storielle semplici, ben radicate nella cultura, nella storia popolare delle popolazioni all'ombra delle Alpi del Nord-Ovest. E per consentire un approccio immediato al testo Bertodatti ha disegnato i protagonisti utilizzando la china, matita colorata o acquerello. Si trovano «manere 'd dì», «proverbi», qualche giochino e due «vocabola rispo» dove si trovano «da l'agnel a la zanzara» e da «da Anlibi a Zigodàtil, doe parole per savèine 'd pi». L'ultima pagina ospita il «glossari» con traduzione italiana dei termini incontrati.

giamar@lastampa.it

«C A

Domani sera il tour di Ron

Rendez con Ron, nel concerto del tour «Cuori vetro», domani alle 21 al Teatro Civico Varallo, in Valsesia. Suoi compagni viaggio: Enrico Gussoni alle chitarre, Francesco Boldrini alle chitarre ed al mandolino, Lorenzo Poli al mandolino, Manrico Mologni alla tastiere ed alle chitarre, Andrea Pistilli al piano e alle chitarre e Marco Orsi alla batteria. La vocalist è Piera Pizzi. Per informazioni sui posti ancora disponibili, si può telefonare al Comune allo 0163/52496. [g. bar.]

DOMANI AD

Tra canzoni e Debussy con Sergio Cammariere

ASTI

È cantautore da ten mente. Sergio Cammariere, personaggio singolare nel panorama musicale italiano, sarà domani alla 21,30 al Diavolo Rosso, piazza San Martino con il trio. Ingressi: euro; info: 0141/355.699

Pianista raffinato e interprecoinvolgente, Cammariere si ispira alla classica (Beethoven e Debussy), alle sonorità sudamericane (Jobim, Carto e de Moraes) e al jazz (Art Tatum, Peter Nero Keith Jarrett). Ha iniziz a scrivere canzoni verso la fine degli Anni '80, ma ha all'attivo anche nurose colonne sonore per cinema e teatro.

'97 Cammariere è stato la rivelazione del Premio Ten sua esibizione è acclamatissima la giuria gli attribuisce all'unanimità il premio mio migliore esecutore e interprete della rassegna. Esce un minialbum promozionale, «Tempo perduto», mentre il primo lavoro è «Dalla pace del mare lontano» (Via Veneto Jazz), risultato di i collaborazione con il poeta e cantautore Roberto Kunstler. All'incisione partecipa anche Alex Britti alla chitarra. [a. f. c.]

Cammariere canta al Diavolo Rosso

IN LOCANDINA

ALBA, CASALE VERCELLI

Mau Mau in concerto, prosegue la prevendita

Proseguono le prevendite per i concerti i Mau Mau venerdì (ore 21) al Sociale di Alba, sabato al Municipale di Casale e domenica al Civico Vercelli. Ad Alba rivolgersi al botteghino (info 0173/35189) sul sito www.ticketone.it. Per Casale, al Teatro, 0142/444314, per Vercelli al Comune 0161/252622. [r. sa.]

Il Pietro Bonelli Group «Le Baladin»

Stasera dalle 22, alla birreria «Le Baladin», appuntamento con il jazz e il brasilian-sound del Pietro Bonelli Group, guidato dal poliedrico chitarrista. [m. bo.]

NISSAN

Su tutta la gamma Micra,
entro il 31 marzo la scelta
tra queste grandi offerte:

FINANZIAMENTO IN 48 MESI
A TASSO ZERO SENZA ANTICIPO
PRIMA 30 MAGGIO 2002*

oppure

€ 1.500,00
DI SUPERVALUTAZIONE
PER LA TUA AUTO DA ROTTAMARE

oppure

CLIMATIZZATORE INCLUSO
NEL PREZZO SE NON HAI
UN'AUTO DA ROTTAMARE

LA MICRA PARTE DA € 8.000,00**

Garanzia 3 anni o 100.000 km

*Esempio di finanziamento:
Micra 1.0 Comfort 3p da € 9.500,00; importo finanziato € 9.500,00, 48 rate da € 197,92 al 30 maggio 2002; TAN 0%, TAEG 0,70%. Spese gestione pratica € 140,00 imposta di bollo € 10,33. Salvo approvazione Nissan Finanziaria. Offerta valida fino al 31/03/2002.

**Prezzo chiavi in mano IPT inclusa per chi ha un'auto da rottamare. Offerta non cumulabile con il finanziamento.

VIENITE A PROVARLA DA:

AUTO VAL
CONCESSIONARIA PER E BORGOSESIA
S.Statale 230, n.1 - Caresanablot (VC)
Tel. 0161.501650 - Fax 0161.501620

BIVAR
CONCESSIONARIA PER BIELLA
Via Roma, n.2 - Valdengo (BI)
Tel. 015.881344 - 015.881095

F.P. AUTO srl
AUTORIZZATO NISSAN
Via San Rocco, n.17 - Borgosesia (VC)
Tel. 0163.209246

PUBBLICITARIA

RAI EDUCATIONAL AL PRIMO LICEO ARTISTICO DI TORINO

Una troupe di Rai Educational è da giorni al Primo Liceo Artistico di Torino per registrare il programma televisivo "Il Grillo": 26 puntate, in lavorazione fino al 22 marzo prossimo nelle aule dell'istituto di via Carlo Alberto 31. Un letterato, uno scienziato, un filosofo, un economista e un politico discutono di idee e di trasformazioni del mondo d'oggi, senza la mediazione di conduttori. In presa diretta con le domande degli studenti, interpreti delle voci dei telespettatori. Per sei settimane si alterneranno uomini e temi della contemporaneità: da Nicola Tranfaglia a Gianni Vattimo, da Alessandro Baricco a Enzo Bianchi, passando dall'attualità all'arte dello scrivere. Alla sua quinta edizione il programma tematico della Rai punta oggi alla sperimentazione, quella di coinvolgere i ragazzi nella realizzazione del programma, in un proprio esperimento di scrittura televisiva.

Zai.net giovani reporter

PROVE DI STUDIO DALLA "PIAZZA TELEMATICA"

Anche Zai.net nel progetto di scuola multimediale ad Asti

Studenti e insegnanti da qualche tempo sono alle prese con i nuovi totem delle tecnologie multimediali. C'è chi resiste e chi le cavalca. Qua e là qualche pioniere, attorno molto deserto. Ma il pendolo sembra cambiare ritmo e le esperienze pilota paiono crescere di numero. Ad Asti, in Piemonte, una nuova idea di utilizzo delle tecnologie informatiche si sta affermando. È il progetto di una "piazza telematica", con diramazioni sul territorio e nelle scuole. L'idea è nata. Provincia di Asti e comuni si sono uniti 96 comuni e l'Istituto Professionale di Stato "A. Castigliano" dove vengono formati tecnici informatici. Si tratta di un'opportunità per la crescita di una nuova cultura telematica a dimensione collettiva, che tocca la quotidianità di migliaia di persone. Al Castigliano l'idea è piaciuta e ci stanno provando: *"Il progetto* - spiega Doriano Azzena, docente e referente del progetto - *prevede la creazione di due laboratori multimediali, uno riservato alla didattica di gruppo e l'altro a quella individuale. Entrambi fruibili dai ragazzi, interni ed esterni l'istituto, da insegnanti e ogni altra figura professionale, sia nelle ore di scuola che fuori"*.

Lo sforzo è quello di avvicinare gli studenti agli strumenti della comunicazione e dell'informazione multimediale attraverso servizi completamente gratuiti. Un esempio? Usando un telefono cellulare Wap già ora è possibile collegarsi alla biblioteca scolastica, scorrere i cataloghi e prenotare libri. L'obiettivo resta quello di superare la distanza come vincolo alla crescita dell'istruzione, dell'apprendimento e della cultura. La sensibilità informatica presente nell'istituto si trasmette a ogni aspetto della attività scolastica e non solo. Ora anche la scuola è salita sul podio del premio nazionale "Livio Tempesta" per un progetto di solidarietà informatica che ha coinvolto 30 ragazzi dai 14 ai 17 anni della favela di Via Cafeteira di Sao Luis, nel nordovest del Brasile. Tra i tanti progetti a cui la scuola ha aperto le porte c'è anche Zai.net, un laboratorio di informazione multimediale e una palestra per aspiranti reporter. Nelle aule informatiche di via Martorelli 1, ad Asti, una quindicina di ragazzi possono sperimentare direttamente lo stile della scrittura giornalistica e dare sfogo alla propria creatività attraverso il sito Internet www.zai.net e la rivista Zai.net Lab.

GIORNALISTI CON ZAI.NET

Nato nel '97 a Torino un laboratorio di scrittura giornalistica a cura dei ragazzi sotto la guida di esperti redattori ed esteso a **Roma, Genova, Milano, Napoli** e **Livorno**, il progetto Zai.net vive oggi una nuova fase di sviluppo.

La diffusione gratuita nelle scuole di tutta Italia di Zai.net Lab ha oltrepassato i 220.000 copie: con mini-redazioni che producono articoli per la rivista, lo spazio web (**www.zai.net**), i format radiotelevisivi delle emittenti convenzionate, lo spazio-scuola di **Rai Televideo** Regionale e questa pagina messa a disposizione da **La Stampa**.

Partner di *EuroWebschool*, portale europeo della scuola, la palestra di Zai.net costituisce un valido ponte tra i ragazzi e la comunicazione giornalistica.

[Mini-sondaggio]

Perché alcuni giovani fanno uso di sostanze dopanti pur di raggiungere l'obiettivo?

Ecco le prime risposte arrivate alla redazione. Sul numero di aprile troverete uno speciale sui giovani, doping e droghe.

STEFANO
16 anni

"Perché non hanno fiducia in se stessi e non sanno accettarsi per quello che sono".

GIULIETTA **GAETA**
18 anni

"Per mancanza di volontà, che li spinge a emulare le azioni sbagliate del gruppo, e per il desiderio di superare il limite".

ELISA **SOLDANO**
16 anni

"Perché hanno paura di non raggiungere l'obiettivo, e sono per questo disposti a farne uso".

GIACOMO **DI MARIA**
16 anni

"Per avere un posto tra i vincenti, anche se questi metodi illeciti sono un limite per le persone che credono nelle proprie capacità".

ANDREA **ARCHINA'**
16 anni

"Perché non hanno capito che la cosa importante non è raggiungere l'obiettivo ma averci provato".

GIADA **LONGO**
18 anni

"Perché l'uso di sostanze dopanti facilita la scalata al successo senza mettere in discussione le proprie potenzialità".

[Beauty]

A stile libero

Chi non guarda un po'. Succede che i capelli con la piega" - Che fare, quando ti guardi allo specchio al mattino pensi "con questi faccio a presentarmi in classe" - Il problema, invece... sorpresa! È l'ultimo grido in fatto di hair styling. Allora, invece di ricorrere ai beauty delle amiche improbabili gel e lacche mefitiche che fissano, potete ottenere un look naturale. Basta infatti applicare a piacere una pasta fibrosa ultra-modellante, 'Out of bed', più malleabile di un gel. Il risultato? Capelli tonici e belli per essere regolari

AL CINEMA

APNEA

da vedere

A Ibiza, s'intersecano le storie di tre rapporti difficili: quello di un regista di film porno con la figlia appena arrivata da Firenze, quello di un barista con una valigia piena di cocaina trovata per caso e quello di un padre, capo della polizia dell'isola, con un figlio più vizioso che ribelle.

Un motivo per vederlo: Salvatores gira con il consueto stile rapido, leggero ed elegante, condito qua e là di buoni effetti speciali e sperimentazioni visive dal gusto un po' anni '60. La storia è intrigante, in giusto equilibrio tra commedia e dramma, e la struttura narrativa ben congegnata. I personaggi sono credibili, grazie anche agli attori. Il film è inoltre attraversato da alcuni lampi di poesia e da una riflessione interessante e sincera sull'incomunicabilità (che può portare fino allo scontro) tra generazioni diverse.

Un motivo per non vederlo: Qualche banalità, alcune ingenuità narrative (comunque poco importanti) e un certo abuso dello *split screen*, non sempre necessario. Alcune battute, anche in punti chiave del film, risultano forse un po' velleitarie.

Fulvio Nebbia

IN LIBRERIA

ESCO A DUE

bello

Con esilarante comicità Fabio Volo, ex lena e conduttore radiofonico, si racconta ed entra senza pudori nell'universo giovanile.

Un viaggio tra canne, sesso, donne, miti, articolato in forma di lettera scritta da un autore apparentemente sconosciuto, indirizzata a Nico, un trentatreenne idealizzato. Una serie di racconti ironici ed entusiasmanti in cui ogni adolescente può rispecchiarsi, ripercorrendo il filo della propria esperienza postadolescenziale. Il tutto giocato su un'infinita serie di domande, di contraddizioni e di racconti di vita quotidiana.

È la metafora del rimandare, del prendersi del tempo, del continuare a riflettere per paura di agire. Mancanza di coraggio o semplicemente voglia di capire?

Un motivo per leggerlo: Con un innato senso dell'umorismo Fabio Volo decide di mettersi in gioco e di mostrare una parte infantile ma molto vera, che quotidianamente teniamo nascosta come la polvere sotto il tappeto.

Un motivo per non leggerlo: Certo, non è pura letteratura, e la struttura a racconti è di facile fruizione, ma quanti sono quelli che avere la sindrome di Peter Pan?

Ivan Alovisio

Coltiva le tue passioni...
...nel vivaio creativo di Zai.net

Illustrazione di Alessandro Pozzi

narratori e stilisti, fotografi e fumettisti.

Clikka su www.zai.net

ALDO VENE': «SARA' UN GRANDISSIMO APPUNTAMENTO: IN TEORIA POSSONO ISCRIVERSI 96 FORMAZIONI». MILANOLI GUIDERA' L'ITALIA

Coppa del mondo a Vercelli il 13 maggio

Riservata alla spada a squadre è abbinata al trofeo Bertinetti

VERCELLI

«Sarà una grande, grandissima tappa di Coppa del mondo». Aldo Venè, il presidentissimo del Comitato organizzatore del trofeo Bertinetti, l'uomo che cento ne inventa e cento ne fa, è nel medesimo tempo felice e preoccupato.

Felice perchè veder la sua Vercelli, una dei regni della spada, ancora una volta sul massimo palcoscenico mondiale, è una soddisfazione immensa; preoccupato (e come non potrebbe essere) per i grandi problemi organizzativi che, come sempre, toccherà a lui risolvere.

Certo è che quello che si annuncia sarà uno straordinario appuntamento schermistico. La data da tempo è stata fissata e ancora una volta la prova di «Coupe du monde» sarà abbinata al trofeo Franco e Marcello Bertinetti in scena sulle pedane vercellesi lunedì 13 maggio, con il gran finale, alla sera, nello splendido scenario del Civico. Una scelta che nelle precedenti edizioni ha talmente entusiasmato i dirigenti della Federazione internazionale, tanto che al momento dell'uscita del calendario è stato inviato ai Comitati organizzatori delle prove di Coppa del mondo di tutte e tre le armi un «caldo» invito affinchè gli assalti finali si svolgano in un teatro, come accade al trofeo Bertinetti di Vercelli».

«Leggere questo paragrafo nelle note della Federazione mi ha riempito di piacere - chiosa Venè -. Vuol dire che la nostra prova è davvero unica. Certo i problemi organizzativi e finanziari sono tanti, anche perchè di aiuti non ne abbiamo molti. Quest'anno poi è ancora più arduo allestire questa tappa di Coppa. Basti dire che, in teoria, potremmo trovarci con iscritte 96 formazioni. E la gara deve svolgersi, come vuole il regolamento, in un'unica giornata».

Vercelli è il terzo dei cinque appuntamenti con la Coppa di spada a squadre: la prima gara si è disputata il 19 gennaio a Tauberbishofsheim in Germania dove si è imposta l'Ungheria davanti a Estonia e Ucraina (ottava l'Italia) mentre per domenica è prevista la seconda tappa sulle pedane canadesi di Montréal. Poi il 13 maggio toccherà a Vercelli, quindi si disputerà il primo di giugno a Poitiers mentre la chiusura si avrà il 15 luglio in Australia a Sydney.

Naturalmente a Vercelli a guidare gli azzurri ci sarà Paolo Milanoli, campione iridato e leader nella Coppa individuale. Con al fianco Alfredo Rota, l'eroe di Sydney 2000 e il vercellese Davide Schaier. Per un Bertinetti imperdibile. (r. ayn.)

In alto un assalto nella passata edizione del Bertinetti; sopra Paolo Milanoli

Paolo Milanoli

Secondo con rabbia nella gara di Parigi

VERCELLI. Dopo il terzo posto del Tokay Express di Budapest, Paolo Milanoli ha conquistato l'argento nella prova parigina di Coppa del mondo. In finale lo spadista vercellese si è arreso al francese Jeanvier al termine di un assalto spettacolare e seguito con particolare trasporto dal pubblico transalpino: «Come sempre l'accoglienza nei miei confronti è stata "speciale" - spiega il campione del mondo - ma i fischi non mi hanno impedito di arrivare sino all'assalto finale dopo aver superato, nel turno precedente, il mio compagno di squadra Rota».

E contro Jeanvier, talento emergente dell'arma triangolare francese, Milanoli è subito partito forte: «Mi sono trovato sul 6-1 un vantaggio che avrei dovuto essere in grado di gestire». Invece il transalpino ha riequilibrato la situazione, sino al 13-13 quando si è verificato l'episodio decisivo: «Inspiegabilmente mi è stata annullata una stoccata regolare - precisa l'azzurro - e questo ha compromesso la finale. E' vero che non avrei dovuto farmi rimontare ma è già la seconda volta che perdo un assalto per decisioni arbitrali incredibili. A Budapest, per lo stesso motivo, mi sono dovuto accontentare del terzo posto. In ogni caso, trattandosi delle prime gare che affronto quest'anno non posso che essere soddisfatto. Adesso nel week end voleremo in Canada dove, spero, di migliorare dal punto di vista della condizione». (p. m. f.)

IL PERSONAGGIO

Gilberto Maffeo, da quasi 3 lustri «fulcro» del torneo dell'Amicizia

Corrado Neggia

BIELLA

GILBERTO Maffeo è il dirigente che ogni società vorrebbe avere. Una persona seria, appassionata e instancabile, con una dote innata: la comunicazione. Da quasi tre lustri è il coordinatore del torneo internazionale dell'Amicizia, la manifestazione calcistica che ogni anno, nel week-end di Pasqua, porta a Biella le migliori squadre della categoria Giovanissimi. Basta elencare le otto formazioni che daranno vita alla ventesima edizione per capire la portata di tale evento: Bayern Monaco, Nazionale Usa, Torino, Crossways, Lazio, Torpedo Zil Mosca, le espressioni del calcio locale (Libertas e Biellese) e l'undici del Tourcoing, la città francese gemellata con Biella. Maffeo è l'artefice di un successo che porta alto il blasone della Libertas Biella di patron Eugenio Zamperone, un altro innamorato del calcio giovanile made in Biella. E' grazie a personaggi come loro che la città laniera continua ad ospitare al La Marmora i migliori vivai internazionali. In vent'anni hanno scelto Biella per le feste pasquali Real Madrid, Psv Eindhoven, Milan, Aek Atene, Borussia Dortmund, tanto per fare degli esempi. E a molti il Torneo dell'Amicizia ha portato fortuna. E' il caso del Bayern, del Chelsea, della Juventus, del Torino e della Fiorentina. Ad ogni vittoria dei «babies» ha poi fatto puntuale eco la vittoria della prima squadra nel campionato o nelle Coppe. Proprio analizzando il valore della manifestazione in programma all'ombra del Battistero, non può passare inosservata l'oculata e qualitativa gestione organizzativa: «E' di questo che andiamo orgogliosi - spiega Gilberto Maffeo -. Vent'anni di Pasqua al La Marmora con il meglio del calcio giovanile europeo, non è uno slogan, ma il commento generale dei diversi e autorevolissimi osservatori dei grandi club continentali che lo hanno definito uno dei tornei giovanili più belli, uno dei più competitivi e ben organizzati, senza un attimo di respiro, travolgente...». Travolgente come l'entusiasmo dello stesso Maffeo, interprete di quel messaggio che gli ha trasmesso il Collegio salesiano di Muzzano: «A 14 anni i salesiani mi hanno inculcato il valore dello studio ma anche dello sport. Questi insegnamenti mi hanno fatto crescere e di riflesso li ho trasmessi a mio figlio Corrado, con il quale non disdegno ancora oggi di partecipare ai classici tornei estivi». E spulciando tra la passione del cinquantaduenne Maffeo, spunta anche una vittoria, conquistata la scorsa estate nel Torneo dei Rioni di Borriana: «Da una parte noi vecchietti» della Piazza - ricorda divertito - dall'altra i trentenni del Borriana iscritto al campionato federale di calcio. Sarà pur sempre il Torneo dei Rioni, ma questa affermazione insegna che nello sport non bisogna mai arrendersi. E' di questi messaggi, che il mondo del calcio ha bisogno per trovare linfa e nuovi stimoli. Il Torneo dell'Amicizia è un esempio baciato dal successo alla dell'epilogo finale: «Quando poi si spegneranno i riflettori e tutto tacerà - analizza Maffeo - rientreranno in campo gli organizzatori, che senza un attimo di tregua dovranno cercare nuovi sponsor, nuovi contributi per far sì che questa meravigliosa manifestazione possa proseguire il suo cammino». Per altri vent'anni e altri ancora...

Gilberto Maffeo

VOLLEY

LA MOKAOR VERCELLI SEMPRE PIU' LANCIATA VERSO LA PROMOZIONE IN SERIE B1

Biella Scarpe, torna il sorriso

Si allontana lo spettro della retrocessione

Davide Giannitrapani, Biella Scarpe

BIELLA

Vittorie pesanti per Biella Scarpe e Mokaor Vercelli nei campionati di serie B1 e B2.

Qui Biella Scarpe. Boccata d'ossigeno per il sodalizio del presidente Osvaldo Ansermino, vittorioso al tie-break contro Scanzorosciate (parziali: 13-25, 25-20, 18-25, 25-21, 15-13). I due punti ottenuti contro i lombardi hanno permesso al sestetto condotto da Flavio Gulinelli di salire a quota 25, lasciandosi alle spalle cinque formazioni. La lotta per non retrocedere resta più viva che mai ma la compagine laniera ha dimostrato di crederci fino in fondo.

«E' stata una gara dai due volti - commenta l'addetto stampa del Biella Scarpe Fabrizio Bego - nella quale siamo stati messi sotto nettamente nella prima frazione, prima di recuperare alla grande. Un plauso alla squadra per la grinta e la voglia di vincere messa sul parquet che ci hanno permesso di uscire dalle sabbie mobili».

La posizione in classifica non lascia dormire sonni tranquilli, ma con un Giannitrapani in grande spolvero, capace di mettere a terra un'infinità di palloni, la fondamentale trasferta di Concorezzo può essere preparata con maggiore tranquillità. «Abbiamo un punto in più dei milanesi - conclude Bego - e a sei giornate dal termine non ci possiamo più permettere passi falsi. Le trasferte, nel girone d'andata, ci avevano regalato tante soddisfazioni: è ora di tornare al successo».

Qui Mokaor. Un altro ostacolo è stato abbattuto. Dopo Merate anche l'Ovadà è stata costretta a cedere il passo all'Olimpia. Il sestetto di Martino è passato con autorità anche sul parquet degli alessandrini, mettendo praticamente fuori gioco i rivali nella corsa alla promozione. A tenere la scia dei vercellesi resta solo il Merate lontano, però, otto punti. Il tutto quando al termine della regular season mancano solo sei incontri. «Bellusco, Merate e Ovada erano tappe sicuramente importanti verso la promozione - spiega il tecnico Pier Paolo Martino - ma, paradossalmente, il difficile arriva adesso, quando saremo chiamati a confrontarci contro squadre che lottano per la salvezza e che, dunque, daranno il massimo delle proprie possibilità. Noi dobbiamo essere consci di non aver ancora raggiunto nessun traguardo: abbiamo visto a Bellusco come, un calo di concentrazione, può essere fatale».

In ogni caso la Mokaor sembra avviata verso un trionfale ritorno in B1: «E' il traguardo per il quale stiamo lavorando dall'inizio della stagione - continua il tecnico - fa piacere trovarci in questa posizione ma non dobbiamo assolutamente rilassarci. A cominciare dalla gara interna contro l'Arol Asti, avversario da non sottovalutare».

IL CASO

CRESCENTINESE, IL PATRON COLPITO DA UN PUGNO

Lanza, denuncia contro un dirigente del Canelli

CRESCENTINO

L'aggressione al presidente della Crescentinese, Remo Lanza, al termine della sfida contro il Canelli e i tafferugli scoppiati in campo e proseguiti nel dopo partita, rischiano di avere gravi ripercussioni. Non solo a livello sportivo (oggi, sul comunicato ufficiale del Comitato regionale si avrà, forse, il primo verdetto). Il massimo dirigente granata, infatti, ha presentato denuncia contro il dirigente del club astigiano che, a fine gara, ha colpito Lanza con un pugno: «E' incredibile - spiega il presidente -: già in campo c'era stato parecchio nervosismo da parte degli ospiti che, evidentemente, non accettavano la sconfitta. Al fischio finale due persone, tra l'altro tesserati del Canelli, sono scesi dalla tribuna e hanno scavalcato la recinzione per portarsi verso l'arbitro. Io ho cercato di fermarli ma, per tutta risposta, sono stato colpito al viso: ho riportato un trauma all'occhio e, nella caduta, mi sono procurato anche una ferita alla mano. Come se non bastasse ho rotto anche gli occhiali. Insomma un epilogo spiacevole e imprevisto anche perché, lo ripeto, non si è trattato di singoli tifosi ma dirigenti».

A livello sportivo, si attende invece il rapporto dell'arbitro: «E in questo caso, forse, qualche nostro giocatore rischia qualche sanzione - osserva Lanza -; purtroppo l'incontro è un po' degenerato e ci sono stati dei diverbi accesi. Devo comunque dire che la scintilla è stata provocata dai giocatori e dalla panchina del Canelli che ha preso a contestare vivacemente ogni decisione arbitrale».

Tra l'altro a farne le spese è stato l'attaccante della Crescentinese Cisiano, portato precauzionalmente in ospedale per un colpo violento rimediato nel concitato finale. (p. m. f.)

A cura di Marco Peruzzi e Piermario Ferraro

SANITA' E CORRUZIONE, PARLA IL MANAGER SORPRESO CON LE MANI NEL SACCO

La nomina alle Molinette dopo la direzione al Sant'Anna

■ Luigi Odasso è stato nominato direttore generale delle Molinette, il principale ospedale piemontese, terzo d'Italia, il 18 ottobre del 1998. Manager rampante, arriva dalla vicina azienda ospedaliera Sant'Anna-Regina Margherita, dove ha ricoperto lo stesso incarico dopo esser stato direttore sanitario. A dirigere le Molinette prima di Odasso c'era Giancarlo Carnevali. I sindacati accolgono il nuovo direttore con numerose polemiche

Odasso arriva alle Molinette nel '98

L'arresto in flagrante con la mazzetta sul tavolo

■ Il 19 dicembre scorso due finanzieri piombano nell'ufficio al primo piano delle Molinette. Odasso ha appena incassato una tangente da Renata Prati, amministratrice di un'azienda di forniture sanitarie di Cuneo. Sia il direttore generale delle Molinette, sia la Prati finiscono in carcere. L'indagine porterà alla luce un giro di mazzette ben più sostanzioso. Sarà arrestato anche Aldo Rosso, capufficio tecnico delle Molinette

In carcere il 19 dicembre 2001

Di nuovo la libertà dopo il «carcere» a casa

■ Dopo tre mesi di carcerazione (in parte agli arresti domiciliari nella sua villa di Nizza Monferrato) il giudice per le indagini preliminari, Patrizia Pironti, ha accolto l'altro ieri l'istanza di revoca degli arresti presentata dai legali dell'ex manager delle Molinette, Andrea e Michele Galasso. I due avvocati rinunciano a impugnare l'arresto di fronte alla Corte di Cassazione. Resta detenuto, fino a mercoledì prossimo, l'ingegner Rosso

E' rinchiuso alle Vallette per 40 giorni

ODASSO Non sono un mariuolo

Luigi Odasso ha trascorso 40 giorni alle Vallette e altri 46 giorni di arresti domiciliari nella sua casa di Nizza Monferrato

intervista

Marco Accossato

CON la politica ho chiuso. Ma tornerò a fare il medico». Dopo 40 giorni di carcere e 46 agli arresti domiciliari nella sua villa bunker di Nizza Monferrato, Luigi Odasso, l'ex direttore generale delle Molinette che puntava a Roma, è tornato un uomo libero. Dimagrito, si sente tradito, ma ribadisce la sua amicizia con il presidente Enzo Ghigo. «Le tangenti? No, non è più un sistema diffuso com'è stato un tempo. Il mio è un caso isolato».

Accetta, dopo due giorni di insistenza, l'intervista. Domande scritte, però, e risposte scritte da ritirare nello studio degli avvocati Andrea e Michele Galasso, suoi difensori. Nessun faccia a faccia con la stampa, per ora. Nessun contraddittorio.

Dottor Odasso, ieri la procura le ha revocato la misura cautelare dell'arresto. Ora è di nuovo libero. Ha trascorso quaranta giorni in carcere e quarantasei agli arresti domiciliari: un periodo segnato dall'inchiesta sulla corruzione alle Molinette condotta contro di lei dalla Guardia di Finanza e dalla morte di suo padre, stroncato da infarto. Innanzitutto, come sta?

«Cerco di superare lo smarrimento di una vicenda dolorosissima e recuperare un po' di serenità. Sento il peso della mia responsabilità».

Che cosa le ha fatto più male in questo periodo?

«La morte di mio padre. E' stato il grande testimone della mia vita, e in nessun modo volevo tradirne la memoria».

Molti hanno riconosciuto le sue capacità di manager: poteva davvero puntare in alto, per esempio a un posto di sottosegretario. Non ha mai pensato che prendendo quelle tangenti lei si giocava tutto, ben più che la poltrona alle Molinette?

«Gli errori si pagano. E io sono disposto a pagarli per intero, come già sto facendo».

Potesse tornare indietro, probabilmente non rifarebbe quello che ha fatto. Ma sarebbe arrivato lo stesso dove è arrivato? Il sistema delle tangenti era indispensabile alla sua carriera?

«Non rifarei certamente gli errori che ho commesso. Resterei nella legalità, e sarebbe premiata la mia professionalità riconosciuta, che non va confusa con le ragioni della politica. Nella vita nulla è indispensabile».

E i regali? In che modo quel famoso orologio da 9 milioni e mezzo recapitato al presidente Ghigo poteva aiutarla? E le tessere di Forza Italia?

«Ho risposto ampiamente ai magistrati e ribadisco due concetti: l'amicizia nel caso dell'orologio, la coerenza politica per le tessere».

Osservando la sua vicenda si ha l'impressione che la politica giochi un ruolo chiave nella gestione della sanità.

«La mia gestione della sanità è stata improntata alla migliore professionalità, senza essere confusa dalla dialettica politica, che ha sicuramente dettato gli indirizzi generali delle mie scelte operative alle Molinette. Scelte che, poi, ho sempre migliorato».

Lei ha dichiarato: non ho tenuto nulla per me, ho i conti in rosso. Come spendeva tutti quei soldi?

«Ho affrontato spese consistenti per attività di pubbliche relazioni a fini politici, e per esigenze personali, avendo io sempre avuto un tenore di vita compatibile con la mia condizione sociale, che non è certo modesta. Mi riferisco alle cene, ad esempio. E ai convegni: davo un contributo a quelli organizzati dal mio gruppo politico, Forza Italia».

Si sente un «mariuolo», come Craxi definì Mario Chiesa?

«No. La dimensione e la natura della mia vicenda non è inserita in un sistema tangentizio, ma riguarda esigenze strettamente personali».

Chi l'ha abbandonata quando sono cominciate le disgrazie? E chi, al contrario, l'ha aiutata o le è stato semplicemente vicino?

«Mi hanno abbandonato tutti, o quasi. La riconoscenza non è di questo mondo. Ho avuto vicino la mia famiglia e mi è bastato per guardare in faccia la dura realtà. Anche parte del personale ospedaliero, sia medico sia cattedratico, mi è stato vicino e mi ha inviato messaggi di solidarietà attraverso i miei avvocati».

Lei ha detto di non aver causato alcun danno all'ospedale. E' sempre dello stesso parere?

«Sono sempre più convinto che la mia dedizione professionale ha reso vantaggi gestionali, amministrativi e organizzativi alle Molinette. Il riscontro sta nel fatto che il commissario Guzzanti prima, il nuovo direttore generale Monchiero poi, non hanno trovato il disordine e la disamministrazione».

Però qualcuno l'ha accusata di aver preso soldi per accelerare un trapianto di reni. E' questa l'accusa che le ha fatto più male?

«Sì, perché è un'infamia. Per questo ho sporto immediatamente denuncia per calunnia».

E' vero, dottore, che ogni nomina di un primario significava per lei pressioni e richieste da qualcuno? Esisteva, alle Molinette, una «spartizione» legata all'appartenenza politica?

«Per la scelta di ogni primario le mie decisioni sono sempre state autonome e indipendenti».

Torniamo un istante al 19 dicembre. Che cosa ricorda di quella mattina, quando arrivò la Finanza?

«Un senso di smarrimento e la percezione della mia caduta».

Dottor Odasso, lei era considerato dai suoi concittadini un benefattore. Ora la sua villa è guardata con occhi diversi. Come cercherà di recuperare?

«Non credo che i miei concittadini guardino la villa con sguardo malevolo. E' su quella collina da oltre cent'anni».

E adesso? Che cosa vede nel suo futuro? Tornerà a fare il medico? O cercherà di occuparsi ancora di sanità o di politica?

«Escludo senz'altro la politica. Spero di potermi dedicare alla mia professione di medico».

> Non mi sento il Mario Chiesa della situazione perché la mia vicenda non è inserita in un sistema di tangenti, ma riguarda esigenze strettamente personali. Ribadisco la mia amicizia con Ghigo e anche la coerenza politica per quanto riguarda le tessere

> Con la politica ho chiuso ma voglio tornare presto a fare il medico La cosa più dolorosa capitatami in questo periodo è stata la morte di mio padre: è stato il grande testimone della mia vita e in nessun modo volevo tradirne la memoria

L'inchiesta

Un altro indagato per fatture false

Pierluigi Zabarino è l'ultimo indagato nell'inchiesta sui maneggi dell'ex direttore generale delle Molinette, ma gli accertamenti su questo signore non riguardano l'ipotesi di reato prevista per i più, fra amministratori pubblici e fornitori dell'ospedale. Anzi, lui non ha proprio nulla a che vedere con gli ospedali: sino a qualche anno fa era l'amministratore di una società che mai aveva avuto l'onore della ribalta, la Comapi. Eppure si occupava della delicatissima gestione della manutenzione ordinaria e straordinaria dello stadio delle Alpi. Oggi risulta «cessata» e il suo manager è diventato il titolare di una ditta individuale che tratta pubblicità: Zabarino è agente commerciale di Pubbli-Gest, più nota in questo settore e per i recenti numerosi prelievi di documenti effettuati dalla Guardia di Finanza nella sua sede di corso Unione Sovietica.

Ieri le «fiamme gialle» hanno perquisito anche l'abitazione di Zabarino, non essendovi più né Comapi né una sua sede, e all'interessato hanno consegnato un atto equivalente all'avviso di garanzia per l'ipotesi di reato di fatture false.

Il filo che lega l'atto giudiziario di ieri all'inchiesta su Odasso passa per la Pubbli-Gest e per il suo amministratore di riferimento, l'ingegner Giovanni Brasso, amicone del manager sanitario e fra i più assidui frequentatori del suo ufficio al tempo delle intercettazioni audio-video della Guardia di Finanza che dei due ha registrato interessanti colloqui su appalti in divenire. Brasso è indagato per concorso in corruzione e il contratto fra un'altra sua società, Trans Park Company, e le Molinette per l'affitto dei locali dell'ex Istituto Rosmini è oggetto di grande attenzione da parte dei magistrati.

Sul versante tributario delle indagini Pubbli-Gest ad essere in qualche modo coinvolta quale destinataria di una fattura per alcuni miliardi emessa 3-4 anni fa da Comapi. Il documento è stato sequestrato nella sede della società di raccolta pubblicitaria e ha assai incuriosito gli investigatori che, incoraggiati dai due pm, hanno deciso di andare a fondo: la perquisizione di ieri aveva lo scopo di verificare la veridicità della committenza e le modalità di pagamento. Se ne saprà di più quando e se ci saranno sviluppi. Nel frattempo il pm Ferrando cercherà di chiudere, con l'odierno interrogatorio di Aldo Rosso, il capitolo che riguarda le ultime tangentine ammesse da Odasso. [al. ga.]

IL 60 PER CENTO DI CHI HA UNA CRISI NON ARRIVA PER TEMPO ALL'OSPEDALE

Infarto, un'ora tra la vita e la morte

Con le ambulanze del «118» la cura arriva a casa del paziente

Un'ora. Per chi è colpito da infarto il confine fra la vita e la morte dipende dalla velocità del soccorso. Entro i primi sessanta minuti un cuore impazzito uccide 28 persone su cento. Ma il 60 per cento delle vittime muore perché non ha fatto neppure in tempo a raggiungere un ospedale.

Per abbattere queste tragiche percentuali, Torino ha messo a punto un sistema di trasmissione a distanza degli elettrocardiogrammi che viaggerà sulle ambulanze di Soccorso Avanzato del «118» per arrivare direttamente a casa del malato: il meccanismo è collegato con i reparti di emergenza degli ospedali Molinette, Maria Vittoria, San Giovanni Bosco, San Luigi, Santa Croce di Moncalieri e con l'ospedale di Rivoli, e permetterà di indirizzare l'ambulanza al centro in quel momento più adatto, a seconda del tipo di emergenza da affrontare.

Il sistema è stato descritto ieri dal dottor Michele Casaccia, primario cardiologo alle Molinette, durante l'ultimo appuntamento del primo ciclo di affollatissimi incontri con i «Martedì della Salute» promossi dal centro congressi dell'Unione Industriale.

«In Italia - dice il dottor Casaccia - ogni 8 minuti una persona è colpita da infarto: l'esito è fatale entro la prima ora nel 28 per cento dei casi, entro la quarta nel 40 per cento, nell'arco della giornata successiva nel 51 per cento dei casi». Il dato più allarmante, però, è quel 60 per cento di chi non supera la crisi perché non è arrivato in pronto soccorso.

Diagnosi e cure immediate possono salvare una vita. «Ma è importante riconoscere subito i segnali di un infarto in arrivo». Quali? Spiega ancora Casaccia: «Si manifesta con un dolore caratteristico, una sorta di peso o di morsa dietro lo sterno, che va in profondità. E' un dolore diffuso, al punto che il paziente lo descrive solitamente con una mano distesa sul petto. Spesso il dolore non è limitato al torace, si diffonde al collo, provocando un senso di soffocamento o costrizione alla gola, alla base della mandibola, alle spalle e alle braccia, prevalentemente a sinistra, e fino alla mano, dove può esserci formicolio e sensazione di pesantezza».

L'angina è sovente scatenata da uno sforzo, «come sollevare un peso o fare le scale», e scompare dopo il riposo. «Può essere provocata o favorita anche dal freddo, da stress o dalla digestione, quando cioè il cuore è sottoposto a un superlavoro». Le donne sono al sicuro durante l'età fertile, poi il fattore di rischio equivale a quello dell'uomo, con una mortalità addirittura superiore.

Quando è bene precipitarsi al pronto soccorso o chiedere aiuto al «118» che invierà un'ambulanza? Il dottor Casaccia non ha dubbi: «Se il dolore al petto dura più di 15-30 minuti». Se i sintomi compaiono in un paziente che sa di essere cardiopatico, l'arma è già a portata di mano: «Rompere tra i denti una perla di Trinitrina e introdurre sotto la lingua i frammenti, fino a scioglierli completamente, perché questo farmaco agisce dilatando le coronarie ed è in grado di ottenere la completa regressione del dolore nell'arco di pochi minuti». La Trinitrina è una sostanza sicura - sottolinea Casaccia - priva di importanti effetti collaterali, se può essere utilizzata una o altre due volte nell'arco dei cinque minuti successivi, se il male non si placa».

Il progetto di pronto intervento descritto ieri all'Unione Industriale è stato battezzato «Torino Network» ed è stato coordinato dallo stesso primario di Cardiologia delle Molinette. «Le attuali cure dell'infarto miocardico - conclude Casaccia - puntano a riaprire l'arteria coronarica occlusa, o con farmaci trombolitici o con un catetere "a palloncino", la cosiddetta angioplastica coronarica. Quest'ultima procedura è disponibile solo in alcuni centri di alta specializzazione, finora quindi è avvantaggiato chi abita vicino a questi centri. Ma con un'ambulanza attrezzata è possibile trasferire i pazienti in un tempo massimo della fatidica ora fino a una distanza di 70 chilometri». [m. acc.]

I NUMERI DELL'EMERGENZA

130.000	Infartuati ogni anno in Italia
70.000	decessi: 28% nella prima ora; 40% entro la quarta ora
700	ospedali hanno reparti di Cardiologia
1.620 milioni	di euro l'anno per l'assistenza dei pazienti affetti da malattie cardiovascolari

«Se il dolore al petto dura oltre 15 minuti meglio chiedere aiuto o farsi visitare»

CENTRO DESTRA E CENTRO SINISTRA DIVISI SULL'«ALFIERE DELLA MONARCHIA»

«La giunta tentenna sul riconoscimento a questo personaggio» dice l'opposizione

Anna Arborio Armella, vedova dell'ambasciatore e padre Ruggero Cipolla durante il mancato scoprimento della targa dedicata ad Edgardo Sogno (in alto)

«Via Sogno» addio, scoppia la polemica

E per la targa l'ambasciatore dovrà ancora attendere

Giuseppe Sangiorgio

Carlo Donat-Cattin, ex leader della sinistra sociale Dc ed ex ministro, su proposta della Margherita e del capogruppo di Forza Italia, Roberto Rosso, avrà una via anche se non è ancora stato deciso in quale parte della città. Al cardinale Anastasio Ballestrero sarà invece dedicata, su richiesta del mondo cattolico, la Residenza sanitaria per anziani di via Piave 75. Ad Altiero Spinelli, uno dei padri dell'Europa unita, verrà infine intitolata la scuola internazionale di via Figlie dei militari 25.

Al contrario, tre ore di confronto fra centro-sinistra e centro-destra in commissione toponomastica, non sono state sufficienti a decidere per Edgardo Sogno. Così, esclusa l'eventualità di dedicargli una via, una strada, un corso o una piazza all'ex ambasciatore, medaglia d'oro della Resistenza ed «alfiere della Monarchia», probabilmente verrà piazzata una targa che sostituirà quella «privata» apposta a gennaio sulla casa in cui visse.

«Probabilmente», perché ieri l'organismo competente a dar via libera al riconoscimento (guidato dal presidente della Sala Rossa, Mauro Marino, e composto in parte dai capigruppo delle forze presenti in Consiglio comunale e in parte da esperti a livello universitario e di storia patria), non riuscendo a trovare l'accordo, ha rinviato il problema alla prossima settimana: fra otto giorni, «per riflettere», hanno detto Dc e Margherita, mentre Verdi, Comunisti italiani e Rc avrebbero preferito dire «no» subito a tutto.

Di qui la polemica. Paolo Chiavarino e Susanna Fucini (Forza Italia) con Ferdinando Ventriglia (Alleanza nazionale) hanno insistito, affermando che per l'ex ambasciatore, quando l'Ulivo era al governo, erano stati riconosciuti i funerali di Stato. Rilevando che «adesso la stessa coalizione, da Torino, ossia dalla città in cui visse e per la quale fece tante battaglie, non ultima quella della Resistenza, tentenna, non sa se consentirgli una targa, ponendo preclusioni all'attuale, apposta con il benestare del ministro della Difesa, Antonio Martino, nello scorso gennaio sul muro della sua casa». Una «contraddizione incredibile», spiega uscendo dalla sala della riunione, Paolo Chiavarino.

Ma la sinistra non coglie e tanto meno accetta l'accusa di aver fatto slittare la decisione per «motivi pretestuosi». Spiega Beppe Borgogno, capogruppo Ds: «Sogno avrà anche tanti meriti, sta di fatto che è sempre stato un personaggio che ha diviso: da un lato gli estimatori, dall'altro i detrattori». Pollice verso invece dal verde Gianni Nigro e da Marilde Provera (Rc), anche se l'esponente ambientalista si adeguerebbe alle decisioni assunte dall'Ulivo, vista la posizione possibilista della Margherita rappresentata da Marco Borgione e dallo stesso Marino.

A giudizio del centro-sinistra sulla scelta finale (targa o non targa) pesa la scritta apposta sulla facciata della casa in cui nacque l'ex ambasciatore da un comitato di suoi sostenitori. «Essi - precisa Borgogno - hanno formulato un epitaffio abusivo e che non possiamo condividere». Di qui la richiesta della maggioranza che sostiene il sindaco Sergio Chiamparino: «La famiglia la faccia rimuovere, a quel punto potremo ragionare come e se sostituirla con una dizione studiata da un comitato ad alto livello, che non rappresenti l'ex ambasciatore come fautore della monarchia dopo oltre mezzo secolo di Repubblica». Ma qual è la scritta contestata anche se non è mai stata scoperta? Eccola: «In questa casa nacque e visse Edgardo Sogno (29 dicembre 1915-5 agosto 2000), leggendario comandante della "Franchi" e coraggioso Alfiere della Monarchia, medaglia d'oro al valor militare, ambasciatore, scrittore, statista, apostolo strenuo della libertà. Gennaio 2002».

E il «no» del centro-sinistra deriva, appunto, da quel «coraggioso Alfiere della Monarchia». La decisione, dunque, se ci sarà, arriverà fra sette giorni, martedì o mercoledì prossimi, con una nuova riunione della commissione toponomastica. Nel frattempo la vedova Anna Arborio Armella Sogno sarà interpellata dal presidente della commissione Mauro Marino. Ieri pomeriggio, informata di quanto era accaduto a Palazzo civico in mattinata ha detto con semplicità e nel contempo con determinazione: «La sostituzione delle targhe dovrà essere contemporanea».

ASILI SENZA NOME

Fra Serenella e Peter Pan

■ Troppi asili senza nome in città: identificati sovente soltanto grazie all'indirizzo del complesso in cui vengono accuditi i bambini. E allora la commissione toponomastica, su proposta del presidente Mauro Marino, alcuni mesi fa aveva deciso di indire un sondaggio-referendum fra i genitori. «I risultati - ha detto il presidente ieri durante l'incontro con i capigruppo - non è stato incoraggiante». Per il fatto che, accanto a «toponimi» di pura fantasia - talvolta anche un pochino «stiracchiati» - sono stati suggeriti cognomi «celebri» o quanto meno di insegnanti che hanno lasciato un buon ricordo all'interno dei vari asili. Per una scuola, ad esempio, è stato indicato «Peter Pan», per un'altra «Serenella», lasciando spazio a personaggi o situazioni, certo più vicini ai bimbi - osserva Marino - ma «inopportuni per la serietà e la omogeneità del discorso toponomastico». Di qui il rinvio delle denominazioni.

ENTRANO NELLA TOPONOMASTICA

IL MINISTRO

Carlo Donat-Cattin, nato a Finale Ligure nel 1919, è morto il 18 marzo del 1991. Fu più volte ministro, suo lo statuto dei lavoratori con l'ormai arcinoto articolo 18, oggi tema di scontro fra governo e Cgil, Cisl e Uil. Giornalista, arrivò a Montecitorio dal mondo sindacale e fu leader della sinistra sociale Dc.

IL CARDINALE

Alberto Anastasio Ballestrero, da arcivescovo di Bari a cardinale, del dopo Pellegrino sotto la Mole. Il prelato arrivò alla Curia di via Arcivescovado nell'agosto del 1977, vi rimase 12 anni, sino al febbraio '89, quando fu sostituito da Giovanni Saldarini. E' morto a Bocca di Magra, nel 1998.

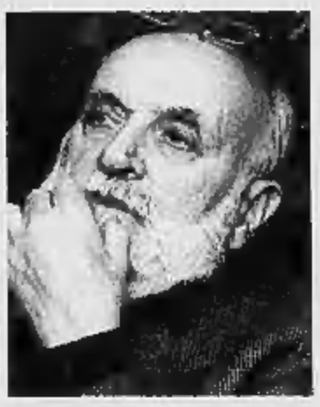

L'EUROPEISTA

Altiero Spinelli, il «Mosè dell'Europa» perché ebbe il solo e costante obiettivo per oltre 50 anni, quello di costruire l'Europa. Nato a Roma nel 1907, entra nel pci nel 1924, l'anno del delitto Matteotti. In era fascista conosce il carcere e il confino. Nel dopoguerra è nel partito d'azione, più consono all'obiettivo: costruire l'Europa.

Specchio dei tempi

«I lupi vivono dove hanno diritto di stare: sulle loro belle montagne» - «Prevenzione, ma con un ritardo di tre mesi» - «Un ospedale che ha bisogno di tutto» - «Sparite le casse automatiche Telecom»

Un lettore ci scrive:

«Mi permetto di commentare la lettera che parlava dei lupi sulle montagne piemontesi. Credo che sentire quelle parole vuol dire ritornare ad una cultura faunistica degli Anni 60 dove, sui libri di studio, si leggevano frasi del tipo: «Ma per fortuna l'uomo possiede armi capaci di sterminare questo crudele animale», espressioni che ritengo appartenere ad una sorta di Medioevo culturale che mi auguro resti blindato da sette sigilli di storia.

«Credo che la montagna sia prima di tutto del lupo, dello stambecco, dei camosci, dei cervi, delle marmotte, degli orsi ed infine anche dell'uomo, sì dell'uomo, ma dell'uomo che scala le montagne, dell'uomo che alleva il bestiame, dell'uomo che, nato in montagna, la frequenta come una casa.

«Di certo la montagna non appartiene di diritto al turista, allo sciatore, a colui che ricerca una dorata abbronzatura, a colui che costruisce lingue di asfalto, pianta pali di cemento o crea rifiuti non degradabili e se non gli appartiene di diritto vuol dire che l'ha conquistata con la violenza.

«L'autore della lettera si domanda cosa succederà ai turisti delle Olimpiadi che con ogni probabilità rischieranno di essere assaliti da orde di lupi famelici, ebbene io mi domando cosa potrebbe capitare ai lupi delle nostre montagne dinanzi all'invasione di una moltitudine di mammiferi onnivori che deprederanno per 15 giorni le "loro" montagne sopra Torino.

«Il lettore parla di lupi investiti da auto e treni quasi fossero eventi ordinari ed accettabili, a me preme sottolineare i rischi che questi 25 lupi stanno affrontando ed affronteranno solo per stare dove hanno da sempre diritto di stare, pensino i lettori se dovessero combattere e rischiare la vita solo per abitare a casa propria!».

Sergio Martalli

Una lettrice ci scrive:

«Vorrei esprimere piena solidarietà alla lettrice che ha atteso tre mesi l'esito di una mammografia fatta per prevenzione. Mia mamma ha effettuato un analogo controllo il 16 novembre e dopo più di tre mesi è stata riconvocata per un accertamento. Da parte dei medici c'è stata una mancanza totale di disponibilità nel motivare il ritardo e nel chiarire la situazione fino al giorno del nuovo esame, il 4 marzo. Si è trattato di un esame citologico che dopo quattro giorni è risultato purtroppo positivo.

«Ma mi chiedo come possa chiamarsi questa prevenzione.

«Il caso di mia madre non è un episodio sporadico e ho avuto modo di constatarlo il 4 marzo quando l'ho accompagnata in ospedale. Insieme a lei c'erano altre donne, anche loro preoccupate, che avevano effettuato il controllo a novembre e sono state richiamate ad effettuare un accertamento dopo più di tre mesi».

Segue la firma

Una lettrice ci scrive:

«Sono una donna della Costa d'Avorio di professione infermiera. Il mio sogno è di aiutare il mio paese di origine. Sto per ritornarci e vorrei portare con me qualcosa di cui il mio paese ha un gran bisogno. Ho lavorato per molti anni come infermiera presso l'ospedale St. Abram di Abijan e so quanti problemi deve affrontare tutti i giorni. Vorrei raccogliere materiale e attrezzature mediche da donare al mio ospedale. Serve tutto: attrezzature per sale operatorie, per ambulatori (pediatrico, ginecologico, dentistico ecc.), strumenti di analisi, arredi da ufficio, materiale di uso quotidiano come garze, cerotti ecc.

«Faccio appello a chi volesse aiutarmi a raccogliere tale materiale, a donare attrezzature dismesse e non più in uso o semplicemente darmi dei suggerimenti su come trovare altre persone disponibili (es. studi medici privati)».

Antoinette Neh Oulai

Un lettore ci scrive:

«Sulla guida del telefono all'articolo 33 del regolamento di servizio della Telecom si legge che è garantita la possibilità di effettuare il pagamento delle bollette in esenzione di spesa tramite dispositivi automatici.

«Sennonché la società stessa (che da molti anni ha abolito il servizio di cassa tuttora operante per luce e gas) ha ora messo fuori uso i dispositivi medesimi. E' vero che un comunicato enfatizza altri due mezzi di riscossione gratuita, ma si dà il caso che occorra operare con Internet o possedere determinate carte di credito, strumenti non certo in possesso dei meno abbienti che, per risparmiare qualcosa, facevano la coda davanti ai dispositivi automatici».

«Così ancora una volta ad essere penalizzati sono i più poveri».

Segue la firma

specchiotempi@lastampa.it

MERCOLEDÌ 20 MARZO DALLE ORE 15,05
ALL'IPPODROMO DI VINOVO
CORSE DI TROTTO
PREMIO VENEZIA
E. 10.340 - m. 1.600
Il nostro tecnico consiglia: 7 - 5 - 4
RISTORANTE PANORAMICO DELL'IPPODROMO DEL TROTTO
Nuova Gestione - Prenotazioni: tel. 011.965.18.24
Per anticipazioni, risultati, commenti e notizie: www.sportinpiemonte.it
INGRESSO GRATUITO - PER INFORMAZIONI TEL. 011.962.39.05
IPPODROMO DI TORINO - TANG. SUD USCITA DRUENTO

SAMARA'S SHOW
Via Camerana, 11 - Torino - Tel. 011.535010
APERTO DA LUNEDÌ A SABATO DALLE 17,30-19,30 E 23,00-04,00
MERCOLEDÌ 20 LA PIÙ HARD
VALENTINE DEMI POM. E SERA
GIOVEDÌ 21
PAMELA WEST
POMERIGGIO E SERA
VALENTINE DEMI
SOLO POMERIGGIO

Venerdì 22 Marzo
in omaggio con
torinosette
un supplemento de
LA STAMPA
con 64 pagine di idee per rendere indimenticabile il giorno delle vostre nozze
a cura dei servizi promozionali Publikompass

Una persona che si è fatta amare merita la serietà della più grande Impresa della Città di Torino*!
*Per numero di servizi funebri effettuati nel 2001.

FUNERALE CLASSICO
DA 2.500.000 LIRE
€1291
Numero Verde
800.251645
24 ore su 24
Esequie da Ospedali, Case di Riposo, Abitazioni, in Torino e provincia.
IL GIUBILEO
ONORANZE E SERVIZI FUNEBRI
Sede centrale: C.so Bramante 56 - Torino - tel.011.6633005
Si cura personalmente disbrigo di tutte le pratiche (comunali, cimiteriali, ecc...); auto a vista trasporto con autofunebre Mercedes; esclusi diritti comunali, necrofori

PREZZI «TAKETEM»: € 0,80, «CRONACHE DI NAPOLI», «CORRIERE DI CASERTA»: € 0,90, «IL DOMANI DI BOLOGNA», «IL CORRIERE DI FIRENZE», «LA VOCE DI MANTOVA», «IL CORRIERE MERCANTILE», «LA GAZZETTA DEL LUNEDÌ», «IL CORRIERE DI ROMAGNA», «CRONACHE DEL MEZZOGIORNO» NELLE AREE DI DIFFUSIONE INDICATE SUL GIORNALE LOCALE; € 0,95 CON «IL CORRIERE DI ROMAGNA» (IN ROMAGNA E A IMOLA), € 1 «ULTIME NOTIZIE ROSSO» E 1,20 CON «SPORTAUTOMOTO» IN PIEMONTE, LIGURIA E VALLE D'AOSTA; € 1,20 A RICHIESTA CON «IL MATTINO» NELLA PROVINCIA DI BOLZANO; € 2,80 A RICHIESTA CON «BORSA&FINANZA» IN PIEMONTE, VALLE D'AOSTA E LIGURIA DI PONENTE; ABBINAMENTI GRATUITI: CON SPECCHIO AL SABATO OBBLIGATORIO IN TUTTA ITALIA. PREZZI ESTERO: AUSTRIA, BENELUX, FRANCIA, GERMANIA, GRECIA, PORTOGALLO, SPAGNA € 1,80; IRLANDA, PAESI SCANDINAVI € 2; SVIZZERA FRS. 2,80; C. TICINO FRS. 2,50; UK GBP 1,50; USA $ 2,50

MINI.IT
NUMERO VERDE 800 330 330

Mini e Castrol incontro al vertice della tecnologia

IS IT LOVE?

BMW Group

TUTTI ABBIAMO UNA MINI PARCHEGGIATA NEL NOSTRO CUORE. PERCHÉ MINI È L'AUTO CHE TI DÀ MILLE MOTIVI PER FARSI AMARE, E MILLE MODI DI PERSONALIZZARLA, COME LA MINI ROCK. ELEGANTEMENTE SPORTIVA. MINI: A PARTIRE DA 15.100 EURO CON MOTORE 1.6, 16 VALVOLE EURO 4, CLIMATIZZATORE, 4 AIRBAG, 4 FRENI A DISCO, ABS CON RIPARTITORE DI FRENATA. TUTTO DI SERIE.

FATEVI PROVARE DALLA NUOVA MINI SABATO 23 E DOMENICA 24
IN TUTTE LE CONCESSIONARIE MINI DEL GRUPPO BMW.

MINI